



**KALENDARZ LITURGICZNY
ARCHIDIECEZJI BIAŁOSTOCKIEJ**

NA ROK PAŃSKI 2024 / 2025

KALENDARZ LITURGICZNY

ARCHIDIECEZJI BIAŁOSTOCKIEJ
NA ROK PAŃSKI
2024 / 2025

Cykl czytań niedzielnych: **Rok C**
Cykl czytań powszednich: **Rok I**

BIAŁYSTOK 2024

Kalendarz Liturgiczny
opracowano na podstawie wydania wzorcowego Stolicy Apostolskiej:

*ORDO MISSAE CELEBRANDAE
ET DIVINI OFFICII PERSOLVENDI
SECUNDUM CALENDARIUM ROMANUM GENERALE
PRO ANNO LITURGICO 2024-2025*

KURIA METROPOLITALNA BIAŁOSTOCKA

Nr 856/24/A

**Zezwala się drukować
Białystok, dnia 5 listopada 2024 r.**

M.P.

abp Józef Guzdek
Metropolita Białostocki

ks. Ireneusz Korziński
Kancierz Kurii Metropolitalnej

*Uwagi i wskazówki na kolejny rok należy kierować do redaktora
e-mail: kalendarzliturgiczny@archibial.pl*

Redakcja: ks. Łukasz Żuk

Współpraca: ks. Piotr Augustynowicz, ks. Karol Kondracikowski,
ks. Ireneusz Korziński

Opracowanie graficzne i łamanie: Zbigniew Łaszcz

*Na okładce: Obraz bł. ks. Michała Sopoćki z Sanktuarium Miłosierdzia Bożego
w Białymstoku, mal. Krystyna Zawadzka*

ISSN 1233-50-33
ISBN 978-83-67906-11-1

Wydawca: Wydawnictwo św. Jerzego w Białymstoku
ul. Kościelna 1A, 15-087 Białystok, wydawnictwo@archibial.pl

Druk:  **kruk**

Białystok, tel. 85 740 47 04, druk@bialykruc.com

**KALENDARZ LITURGICZNY
ARCHIDIECEZJI BIAŁOSTOCKIEJ**

WYDANY Z POLECENIA

**ARCYBISKUPA
JÓZEFA GUZDKA
METROPOLITY BIAŁOSTOCKIEGO**

SPIS TREŚCI

I. UWAGI WSTĘPNE

Wykaz skrótów	8
Wykaz patronów	10
Patronowie Europy	10
Patronowie Polski	10
Patron Białostockiej Prowincji Kościelnej	10
Patronowie Archidiecezji Białostockiej	11
Patron miasta	11
Tabela pierwszeństwa dni liturgicznych	11
Tablica ważniejszych ruchomych obchodów dni liturgicznych w roku 2024/2025	13
Msze Święte za parafian	13
Święta nakazane poza niedzielami	14
Zasady stosowania kalendarza liturgicznego	14
Postępowanie w przypadku zbieżności oficjów	14
Przenoszenie obchodów parafialnych	15
Msza Święta. Wybór formularza Mszy Świętej	16
Uroczystości własne w parafii	16
Rocznica poświęcenia własnego kościoła	16
Uroczystość tytułu kościoła	17
Msza świąteczna celebrowana wieczorem dnia poprzedzającego	19
Formy sprawowania Mszy Świętej	20
Wybór formularza mszalnego	20
Dobór modlitw w formularzu mszalnym	21
Dobór czytań	21
Zasady wyboru prefacji	22
Zasady wyboru modlitwy eucharystycznej	22
Msze wotywny	24

Msze i modlitwy okolicznościowe	26
Msze żałobne (formularz za zmarłych).....	30
Czytania na obchody ku czci Świętych.....	31

II. KALENDARZ LITURGICZNY

Grudzień 2024	47
Styczeń 2025	75
Luty 2025	96
Marzec 2025.....	110
Kwiecień 2025.....	129
Maj 2025	160
Czerwiec 2025	177
Lipiec 2025.....	201
Sierpień 2025.....	214
Wrzesień 2025	231
Październik 2025.....	246
Listopad 2025	250
Grudzień 2025	279

III. DODATEK DO KALENDARZA LITURGICZNEGO

Dni imienin kapłanów Archidiecezji Białostockiej.....	301
Zmarli kapłani Archidiecezji Białostockiej 2024	308

CZĘŚĆ PIERWSZA

UWAGI WSTĘPNE

WYKAZ SKRÓTÓW

Adw.	Adwent
ant.	antyfona, antyfony
bł.	błogostawiony, błogostawiona
CLPB	<i>Ceremonia liturgiczny postugi biskupów</i> , Katowice 2013
Cr	Wierzę w Boga
czyt.	czytanie, czytania
dn.	dnia
DPLL	Kongregacja Kultu Bożego i Dyscypliny Sakramentów, <i>Dyrektorium o pobożności ludowej i liturgii. Zasady i wskazania</i> , Poznań 2003
dW	Msz św. dowolna
dziej.	dziewica, dziewice
form.	formularze
Gl	Chwała na wysokości Bogu
Godz. mn.	Godzina mniejsza (przedpołudniowa, południowa, popołudniowa)
kan	kanon
KEP	Konferencja Episkopatu Polski
KLAB	<i>Kalendarz Liturgiczny Archidiecezji Białostockiej</i>
Kompl.	Kompleta
KPK	<i>Kodeks Prawa Kanonicznego</i> , Poznań 1984
LG	Liturgia godzin
LG niedz.	Liturgia godzin niedzielna
LG o św.	Liturgia godzin o świętym
LG urocz.	Liturgia godzin z uroczystości
LG z dn.	Liturgia godzin z dnia powszedniego
LG ze wsp.	Liturgia godzin ze wspomnienia
LO	Kongregacja Kultu Bożego i Dyscypliny Sakramentów, <i>List okólny o przygotowaniu i obchodzeniu świąt paschalnych</i> , z dnia 16 stycznia 1988 r.
M: dzięk.	Msza św. dziękczynna (formularz)
M.	Msza (formularz mszalny)
M. o św.	Msza o świętym (formularz)
M. wł.	Msza własna (formularz)
M. wot.	Msza wotywna (formularz)
M. z dn.	Msza z dnia powszedniego (formularz)

ME	Modlitwa eucharystyczna
modl.	modlitwa
MR	Mszał rzymski
nad.	nadanie (odpustu przez Penitencjarię Apostolską)
niedz.	niedziela
Nieszp.	Nieszpory
OB	<i>Obrzędy Błogostawieństw dostosowane do zwyczajów diecezji polskich</i> , Katowice 2010
Obj. Pań.	Objawienie Pańskie
obow.	obowiązkowe
ONRLIK	<i>Ogólne normy roku liturgicznego i kalendarza</i> (14 lutego 1969 r.)
OWLG	<i>Ogólne wprowadzenie do Liturgii Godzin</i> , Poznań 1992
OWMR	<i>Ogólne wprowadzenie do Mszału rzymskiego</i> , Poznań 2004
past.	pasterz, pasterze
prf.	prefacja
przyk.	przyklęknienie
RPKW	Rocznica Poświęcenia Kościoła Własnego
ŚL*	Nie wolno używać formularza ślubnego za nowożeńców.
św.	święty, święci
t.	tom
urocz.	uroczystość
wł.	formularz i teksty własne
WO	<i>Wykaz Odpustów. Normy i nadania, wydanie wzorcowe według łacińskiego wydania 4 bis z 2004 r.</i> , Katowice 2012
wsp. dow.	wspomnienie dowolne
wsp. obow.	wspomnienie obowiązkowe
wstd.	wspomnienie tajemnicy dnia w Modlitwie eucharystycznej
zak.	zakonnik, zakonnica
ZMŻ	zabrania się celebrowania Mszy żałobnych z wyjątkiem pogrzebowych
zob.	zobacz
ZWMŻ	zabrania się celebrowania wszystkich Mszy żałobnych także pogrzebowych

Sigla biblijne wg Biblii Tysiąclecia. Czytania zgodnie z Lekcjonarzem mszalnym, wydanie drugie 2015 r.

Mszał rzymski, wydanie drugie, poszerzone i uzupełnione, Poznań 2013.

WYKAZ PATRONÓW

PATRONOWIE EUROPY

św. Cyryl, mnich i **św. Metody**, biskup
(14 lutego, święto)

św. Katarzyna Sieneńska, dziewica
(29 kwietnia, święto)

św. Benedykt, opat
(11 lipca, święto)

św. Brygida, zakonnica
(23 lipca, święto)

św. Teresa Benedykta od Krzyża, dziewica i męczennica
(9 sierpnia, święto)

PATRONOWIE POLSKI

Najświętsza Maryja Panna, Królowa Polski
(3 maja, uroczystość)

św. Wojciech, biskup i męczennik
(23 kwietnia, uroczystość)

św. Stanisław, biskup i męczennik
(8 maja, uroczystość)

Drugorzędni:

św. Andrzej Bobola, kapłan i męczennik
(16 maja, święto)

św. Stanisław Kostka, zakonnik
(18 września, święto)

PATRON BIAŁOSTOCKIEJ PROWINCJI KOŚCIELNEJ

św. Kazimierz, królewicz
(4 marca, uroczystość)

PATRONOWIE ARCHIDIECEZJI**Najświętsza Maryja Panna Ostrobramska Matka Miłosierdzia**

(16 listopada, uroczystość)

św. Jerzy, męczennik

(24 kwietnia, uroczystość)

PATRON MIASTA

Białystok:

bł. Michał Sopoćko, prezbiter

(28 września, święto)

TABELA PIERWSZEŃSTWA DNI LITURGICZNYCH**I**

1. Paschalne Triduum Męki i Zmartwychwstania Pańskiego.
2. Narodzenie Pańskie, Objawienie, Wniebowstąpienie i Zesłanie Ducha Świętego.
Niedziele Adwentu, Wielkiego Postu, Okresu Wielkanocnego, Środa Popielcowa.
Dni Wielkiego Tygodnia od poniedziałku do czwartku włącznie.
Dni w oktawie Wielkanocy.
3. Uroczystości Pańskie, Najśw. Maryi Panny oraz świętych, umieszczone w kalendarzu ogólnym.
Wspomnienie wszystkich wiernych zmarłych.
4. Uroczystości własne, mianowicie:
 - a) uroczystość głównego patrona miejscowości lub miasta,
 - b) uroczystość poświęcenia i rocznicy poświęcenia własnego kościoła,
 - c) uroczystość tytułu własnego kościoła,
 - d) uroczystość tytułu albo założyciela, albo głównego patrona zakonu lub zgromadzenia.

II

5. Święta Pańskie umieszczone w kalendarzu ogólnym.
6. Niedziele okresu Narodzenia Pańskiego i okresu zwykłego.
7. Święta Najśw. Maryi Panny i świętych umieszczone w kalendarzu ogólnym.

8. Święta własne, mianowicie:
- a) święto głównego patrona diecezji,
 - b) święto rocznicy poświęcenia kościoła katedralnego,
 - c) święto głównego patrona regionu, prowincji, narodu lub większego terytorium,
 - d) święto tytułu albo założyciela, albo głównego patrona zakonu lub zgromadzenia i prowincji zakonnej, z zachowaniem przepisów zawartych w numerze 4,
 - e) inne święta własne jakiegoś kościoła,
 - f) inne święta wpisane do kalendarza diecezji, zakonu lub zgromadzenia.
9. Dni okresu Adwentu od 17 do 24 grudnia włącznie.
Dni w oktawie Narodzenia Pańskiego.
Dni powszednie okresu Wielkiego Postu.

III

10. Wspomnienie obowiązkowe podane w kalendarzu ogólnym.
11. Wspomnienia obowiązkowe własne, a mianowicie:
- a) wspomnienie patrona miejsca, diecezji, regionu i prowincji, narodu, większego terytorium oraz patrona zakonu lub zgromadzenia i prowincji zakonnej,
 - b) inne wspomnienia obowiązkowe własne lub danego kościoła,
 - c) inne wspomnienia obowiązkowe wpisane w kalendarzu danej diecezji, zakonu lub zgromadzenia.
12. Wspomnienia dowolne. Można je obchodzić nawet w dni wymienione w numerze 9, z zachowaniem odnośnych przepisów podanych w *Ogólnym wprowadzeniu do Mszału i do Liturgii godzin*. W podobny sposób jak wspomnienia dowolne można obchodzić wspomnienia obowiązkowe zachodzące przypadkowo w dni powszednie Wielkiego Postu.
13. Dni powszednie Adwentu do 16 grudnia włącznie.
Dni okresu Narodzenia Pańskiego od 2 stycznia do soboty po Objawieniu Pańskim.
Dni powszednie Okresu Wielkanocnego od poniedziałku po oktawie Wielkanocy do soboty przed Zesłaniem Ducha Świętego włącznie.
Dni powszednie okresu zwykłego.

TABLICA WAŻNIEJSZYCH RUCHOMYCH OBCHODÓW DNI LITURGICZNYCH W ROKU 2024/2025

Święto Świętej Rodziny Jezusa, Maryi i Józefa	29 grudnia
Święto Chrztu Pańskiego	12 stycznia
Środa Popielcowa	5 marca
Uroczystość Zmartwychwstania Pańskiego	20 kwietnia
Uroczystość Wniebowstąpienia Pańskiego	1 czerwca
Uroczystość Zesłania Ducha Świętego	8 czerwca
Uroczystość Najświętszej Trójcy	15 czerwca
Uroczystość Najświętszego Ciała i Krwi Chrystusa	19 czerwca
Uroczystość Najświętszego Serca Pana Jezusa	27 czerwca
Uroczystość Chrystusa Króla Wszechświata	23 listopada
Święto Świętej Rodziny Jezusa, Maryi i Józefa	28 grudnia 2025

MSZE ŚWIĘTE ZA PARAFIAN

Stosownie do *Dekretu Kongregacji do spraw Duchowieństwa* z 25 lipca 1970 r. kapłani pełniący funkcję proboszczów oraz administratorzy parafii obowiązani są odprawić Mszę św. za parafian w następujące dni, por. KPK 534 § 1 i 540 § 1 (w kalendarzu oznaczono znakiem ✠):

Wszystkie niedziele roku

Uroczystość Narodzenia Pańskiego (25 grudnia)

Uroczystość Świętej Bożej Rodzicielki Maryi (1 stycznia)

Uroczystość Objawienia Pańskiego (6 stycznia)

Uroczystość Najświętszego Ciała i Krwi Chrystusa (19 czerwca)

Uroczystość Wniebowzięcia NMP (15 sierpnia)

Uroczystość Wszystkich Świętych (1 listopada)

Te Msze św. powinny być odprawiane regularnie w parafii, tak aby wierni styszeli, że proboszcz się za nich modli (por. KPK 534 § 1 i 540 § 1).

ŚWIĘTA NAKAZANE POZA NIEDZIELAMI

List Episkopatu Polski na temat przykazań kościelnych
Warszawa, 21 października 2003 r.

Uroczystość Świętej Bożej Rodzicielki	1 stycznia
Uroczystość Objawienia Pańskiego	6 stycznia
Uroczystość Najświętszego Ciała i Krwi Chrystusa	19 czerwca
Uroczystość Wniebowzięcia NMP	15 sierpnia
Uroczystość Wszystkich Świętych	1 listopada
Uroczystość Narodzenia Pańskiego	25 grudnia

ZASADY STOSOWANIA KALENDARZA LITURGICZNEGO

- Duchowieństwo diecezjalne, związane z urzędem z określonym kościołem lub kaplicą diecezji, stosuje się do KLAB, wprowadzając do niego następujące obchody:
 - uroczystość Tytułu kościoła lub kaplicy**, jeśli są poświęcone lub przynajmniej pobłogosławione, odbywa się według zasad podanych w kalendarzu (zob. KLAB, s. 17);
 - dla kościołów poświęconych, **których data poświęcenia nie jest znana**, ustanowiono jeden termin rocznicy dedykacji, a mianowicie w ostatnią niedzielę października (zob. KLAB, s. 16).
- Duchowni diecezjalni nie związani urzędem z żadnym kościołem lub kaplicą, lub też przebywający przez dłuższy czas poza swoją diecezją, odmawiają Liturgię godzin według Kalendarza Liturgicznego diecezji macierzystej, wprowadzając jednak do niego obchody patronów miejscowych, na terenie, którym przebywają. Mogą także stosować się do Kalendarza diecezji, w której przebywają, zamiast Kalendarza diecezji macierzystej.

POSTĘPOWANIE W PRZYPADKU ZBIEŻNOŚCI OFICJÓW

Jeżeli kilka obchodów liturgicznych zbiega się w tym samym dniu, **pierwszeństwo ma ten, który zajmuje wyższe miejsce w tabeli dni liturgicznych** (zob. KLAB, s. 11-12). Uroczystość przypadającą na dzień liturgiczny mający pierwszeństwo przenosi się na najbliższy dzień wolny od obchodów wymienionych w numerach 1-8 Tabeli pierwszeństwa dni liturgicznych. Należy

zachować przepisy zawarte w ONRLiK 5. Obchody niższego stopnia w tym roku się opuszcza.

Jeżeli w tym samym dniu zbiegają się II Nieszpory dnia bieżącego oraz I Nieszpory dnia następnego, **to pierwszeństwo mają Nieszpory tego obchodu liturgicznego, który w tabeli pierwszeństwa dni liturgicznych zajmuje wyższe miejsce.** Gdy obydwie obchody są równe stopniem, pierwszeństwo mają Nieszpory dnia bieżącego (zob. ONRLiK 59-61).

Ze względu na swoje szczególne znaczenie **niedziela ustępuje tylko uroczystościom oraz świętom Pańskim.**

Zgodnie z dekretem Kongregacji ds. Kultu Bożego i Dyscypliny Sakramentów z dnia 22 kwietnia 1990 r. uroczystości, które w okresie Adwentu, Wielkiego Postu i Wielkanocy wypadają na niedzielę, czy na Środę Popielcową, należy przenieść na następny dzień. Czyli zgodnie z powyższym dekretem tych uroczystości nie antycypuje się.

PRZENOSZENIE OBCHODÓW PARAFIALNYCH

Ze względu na dobro duchowe wiernych (zob. ONRLiK 58) lub zwyczaj **wolno przenieść na zwykłe niedziele uroczystości** (ku czci Chrystusa, NMP i Świętych) i **święta Pańskie** (np. Przemienienie Pańskie). Ma to być **niedziela zwykła w ciągu roku i wolna od jakiegokolwiek innej uroczystości.** W niedzielę, na którą przenosi się obchód uroczystości, wszystkie Msze św. z udziałem wiernych mogą być odprawiane z uroczystości. **Liturgię Godzin odprawia się wówczas z niedzieli,** gdyż o uroczystości celebrowano ją *ipsa die*.

Nie wolno przenosić uroczystości na niedziele adwentowe, wielkopostne (np. św. Kazimierza) i wielkanocne (np. św. Wojciecha i Jerzego). Jeżeli jednak zewnętrzny obchód odpustowy będzie w niedzielę, nawet na centralnej Mszy św. odpustowej, wówczas:

- należy wziąć formularz z niedzieli a nie o świętym;
- imię świętego może być wymienione w modlitwie powszechnej, homilii, w Modlitwie eucharystycznej;
- można śpiewać pieśni o świętym patronie i urządzać procesję teoforyczną po Mszy św.;
- Mszę św. należy odprawić w kolorze zgodnie z daną niedzielą, chyba, że parafia posiada ornat z patronem o wyjątkowej okazałości (por. OWMR 346g);
- w okresie Wielkiego Postu nie odmawia się hymnu *Gloria*;

Jeżeli przenosi się na niedzielę (zwykłą) **obchód święta lub wspomnienia** (drugorzędny odpust parafialny), to można za zgodą Ordynariusza odprawić w daną niedzielę jedną Mszę św. z udziałem wiernych o przenoszonym obchodzie. Msze te odprawia się z *Gloria* i *Credo*, oraz prefacją własną lub wspólną, a w ich braku używa się prefacji z niedzieli. Czytania – o danym obchodzie liturgicznym z *Lekcjonarza mszalnego* t. VI (zob. OWMR 374).

MSZA ŚWIĘTA. WYBÓR FORMULARZA MSZY ŚWIĘTEJ

UROCZYŚCIOŚCI WŁASNE W PARAFII

Każda parafia cieszy się przywilejem kilku własnych uroczystości w roku. Pierwszą z nich jest **dzień świętego patrona miasta**, który to obchód został zaznaczony w KLAB, a który w Białymstoku obchodzi się w randze święta.

Drugim dniem jest **uroczyste wspomnienie poświęcenia kościoła własnego** (rocznica dedykacji świątyni).

Na trzecim miejscu znajduje się **uroczystość tytułu kościoła**, czyli tzw. odpust parafialny ku czci patrona świątyni. Mając na uwadze tabelę pierwszeństwa dni liturgicznych, proboszcz lub rektor kościoła jest zobowiązany do wpisania do kalendarza obchodów liturgicznych parafii lub rektoratu tych dwóch uroczystości w odpowiednim terminie (zob. ONRLiK 52c) i poinformowania o tym swoich współpracowników.

ROZCZNIKA POŚWIĘCENIA WŁASNIEGO KOŚCIOŁA

Uroczystość ta przysługuje tylko i wyłącznie tym kościołom, w których **odbył się uroczysty obrzęd poświęcenia (dedykacji) ołtarza i kościoła**. Nie można jej obchodzić tam, gdzie odbyło się zwykłe poświęcenie kościoła z udzieleniem czasowego pozwolenia na celebrowanie Mszy św. Uroczystość tę należy obchodzić pod datą, kiedy odbyło się poświęcenie kościoła, respektując także zasady tabeli pierwszeństwa dni liturgicznych. W niektórych przypadkach obchód został przeniesiony na następny dzień, aby w ten sposób zachować obchód uroczystości lub święta, który zaznaczony jest w kalendarzu powszechnym. Tylko tam, gdzie data jest nieznana, obchodzi się ją w ostatnią niedzielę października.

Liturgia godzin tego dnia ma charakter uroczysty i rozpoczyna się I Nieszporami i Kompletą po I Nieszporach niedzieli, a kończy II Nieszporami i Kompletą po II Nieszporach niedzieli. Wszystkie teksty należy wziąć

z *Tekstów wspólnych na poświęcenie kościoła* (t. I, s. 1049; t. II, s. 1501; t. III, s. 1381; t. IV, 1393).

Msze św., począwszy od Mszy wieczornej dnia poprzedniego, mają charakter uroczysty. Teksty należy wziąć z *Tekstów wspólnych w rocznicę poświęcenia własnego kościoła* (MR, s. 2^o). Odmawia się *Gloria* i *Credo*. Prefacja jest własna na rocznicę poświęcenia kościoła (nr 51), a w 1-3 Modlitwie eucharystycznej następuje także wspomnienie tajemnicy dnia. Nie można odmawiać 4-5 Modlitwy eucharystycznej i 1-2 o Tajemnicy Pojednania. Może być uroczyste błogosławieństwo MR, s. 393^{*}. **Tego dnia może być sprawowana tylko Msza św. pogrzebowa. Msze św. obrzędowe oraz Msze św. w różnych potrzebach i wotywnie są zabronione. Specjalne przepisy dotyczące Mszy św. za nowożeńców zob. KLAB, s. 26.**

Czytania dla Mszy św. należy wybrać z *Tekstów wspólnych w rocznicę poświęcenia kościoła*, zamieszczonych w *Lekcjonarzu mszalnym*, t. VI (s. 3^{*}-20^{*}). Obowiązują dwa czytania przed Ewangelią. Kolor szat biały.

W okresie liturgicznym Narodzenia Pańskiego i zwykłym w ciągu roku, jeżeli ten dzień wypadnie na niedzielę, to niedziela „ustąpi” tej uroczystości.

Jeżeli natomiast dzień poświęcenia wypadłby na niedzielę w okresie uprzywilejowanym: Adwentu, Wielkiego Postu i Wielkanocnym lub na jakąś uroczystość (zob. *Tabela pierszeństwa dni liturgicznych 1-4a*), należy rocznicę poświęcenia obchodzić w najbliższym dniu wolnym po danej niedzieli lub uroczystości, można zatem przenieść tę uroczystość na dzień powszedni czy też wspomnienie ku czci jakiegoś świętego.

UROCZYŚĆ TYTUŁU KOŚCIOŁA

Uroczystość tytułu kościoła, czyli odpust, obchodzi się w dzień wspomnienia świętego lub błogosławionego, wyznaczony w kalendarzu liturgicznym. Gdy jednak zbiega się on z dniem zajmującym wyższe miejsce w *Tabeli pierszeństwa*, wówczas przenosi się go na najbliższy dzień wolny od uroczystości (zob. *Postępowanie w przypadku zbieżności oficjów*, KLAB, s. 14-15). Gdy uroczystość Tytułu zbiegnie się z inną uroczystością, z niedzielą Adwentu, Wielkiego Postu lub Okresu Wielkanocnego, ze Środą Popielcową lub przypadnie w Wielkim Tygodniu i oktawie Wielkanocy, wtedy przenosi się ją na najbliższy dzień, byleby nie była to niedziela lub święto, można zatem przenieść tę uroczystość lub święto (w przypadku błogosławionego) na dzień powszedni czy też wspomnienie ku czci jakiegoś świętego.

Oficjum Liturgii godzin ma charakter uroczysty i rozpoczyna się I Nieszporami w dniu poprzednim. Tego dnia odmawia się Kompletę po I Nieszporach niedzieli. W sam dzień wszystkie godziny mają charakter uroczysty, łącznie z II Nieszporami uroczystości i Kompletą po II Nieszporach niedzieli, w Godzinach mniejszych psalmodia dodatkowa. Wszystkie teksty, których brakuje w tekstach własnych o świętym patronie lub o tytule kościoła, należy wziąć z tekstów wspólnych, wskazanych przy wspomnieniu (zob. OWLG 225-230).

I Nieszpory opuszcza się tylko w wypadku, gdy tytuł kościoła poprzedza niedziela: Adwentu, Wielkiego Postu, Wielkanocna lub uroczystość wyższego rzędu oraz gdy dany patron kościoła jest w radze błogostawionego. II Nieszpory opuszcza się jeśli następny dzień to niedziela Adwentu, Wielkiego Postu, Wielkanocna.

Msze św. mają charakter uroczysty. W każdej Mszy św., począwszy od wieczornej dnia poprzedzającego, należy recytować lub śpiewać *Gloria* i *Credo*. Prefacja jest własna o świętym lub z danego obchodu, a jeżeli jej nie ma, należy wybrać jedną z prefacji o świętych, najbardziej pasującą do danego patrona (nr 70-74). Czytania, jeżeli nie ma wybranych i wskazanych dla danego świętego pod datą, należy wybrać z tekstów wspólnych w *Lekcjonarzu mszalnym*, t. VI (s. 21*-210*). W tym dniu stosuje się 1-3 *Modlitwę eucharystyczną*. Nie można odmawiać 4-5 *Modlitwy eucharystycznej* i 1-2 *o Tajemnicy Pojednania*.

Tego dnia nie można celebrować Mszy wotywnych lub w różnych potrzebach ani Mszy za zmarłych (żałobne), **za wyjątkiem Mszy pogrzebowej**. Jeżeli jednak jest to obchód obowiązkowy (*de praecepto*), nawet Msza pogrzebowa nie może być celebrowana (zob. OWMR 380).

W okresie zwykłym, dla dobra duchowego wiernych, można **przenieść uroczystość tytułu kościoła** z dnia powszedniego na niedzielę, jeżeli w *Tabeli pierwszeństwa dni liturgicznych* wyprzedzają one niedzielę. Wszystkie Msze z udziałem ludu należy celebrować z tytułu kościoła (zob. ONRLiK 58). **Liturgię Godzin odprawia się wówczas z niedzieli**, gdyż o danego świętego lub błogostawionego celebrowano w *ipsa die*. Takiego przeniesienia obchodu nie można dokonywać w okresie uprzywilejowanym, niedziele Adwentu, Wielkiego Postu i Wielkanocne.

W sanktuariach, gdzie obchody odpustowe mają charakter jeszcze bardziej uroczysty (nowenna lub oktawa), ze względu na dobro duchowe wiernych, **dozwolone jest codzienne celebrowanie Mszy św. z formularza**

tytułu kościoła na zasadzie Mszy wotywnej. Na podstawie norm liturgicznych oraz za zezwoleniem Biskupa Ordynariusza takie Msze wotywne można celebrować również wtedy, gdy wypada wspomnienie obowiązkowe lub święto (zob. OWMR 373-377).

Obchód uroczystości tytułu kościoła jest obdarzony możliwością zyskania **odpustu zupełnego** za nawiedzenie kościoła i odmówienie tam *Wierzę i Ojciec nasz* (zob. WO nad. 33 § 1 nr 5). Należy także spełnić pozostałe 3 warunki zyskania odpustu (spowiedź, Komunia św. i modlitwa w intencjach Ojca Świętego). Zwyczajnie jest on przypisany do dnia, pod którym ten obchód jest wpisany w kalendarzu liturgicznym powszechnym lub partykularnym. Może być przeniesiony na dzień zewnętrznego obchodu odpustowego, pod warunkiem, że czyni się to zgodnie z prawem (zob. WO 15).

MSZA ŚWIĄTECZNA CELEBROWANA WIECZOREM DNIA POPRZEDZAJĄCEGO

Dzień liturgiczny trwa od północy do północy. Obchód niedzieli i uroczystości rozpoczyna się wieczorem dnia poprzedniego (zob. ONRLiK 3).

Zgodnie z tą normą tam, gdzie wieczorem w sobotę sprawuje się Mszę św. po godz. 16.00, powinna ona być odprawiana według formularza niedzielnego. To samo dotyczy uroczystości, ponieważ ich obchód rozpoczyna się dnia poprzedzającego wieczorem.

Mając również na uwadze przepis, który mówi, że nakazowi uczestniczenia we Mszy św. niedzielnej lub świątecznej czyni zadość ten, kto bierze w niej udział *bądź w sam dzień świąteczny, bądź też wieczorem dnia poprzedzającego* (KPK kan. 1248 § 1), należy dbać o to, aby taka Msza wieczorna (zwłaszcza w święta nakazane – *de praecepto*) zawierała wszystkie elementy nakazane lub zalecane we Mszy św. niedzielnej (homilię, modlitwę wiernych, śpiew).

W przypadku zbieżności świąt i uroczystości, przy wyborze formularza Mszy wieczornej ***pierwszeństwo zawsze należy dać tej celebrze, którą trzeba zachować z nakazu (de praecepto), niezależnie od stopnia liturgicznego dwóch celebr zbieżnych*** [Kongregacja Kultu Bożego, Notitiae 20 (1984) 603].

FORMY SPRAWOWANIA MSZY ŚWIĘTEJ

Dozwolone są trzy sposoby odprawiania Mszy św.:

1. Msza św. z ludem (zob. OWMR 115-198);
2. Msza św. koncelebrowana (zob. OWMR 199-251);
3. Msza św., w której uczestniczy tylko jeden usługujący (OWMR 252-272).

WYBÓR FORMULARZA MSZALNEGO – ZASADY OGÓLNE

(zob. OWMR 352-367)

W uroczystości kapłan zobowiązany jest stosować się do kalendarza kościoła, w którym się celebruje.

W niedziele, w dni powszednie Adwentu, okresu Narodzenia Pańskiego, Wielkiego Postu, Okresu Wielkanocnego, w święta i we wspomnienia obowiązkowe, jeśli Msza św. odprawiana jest z udziałem wiernych, kapłan zobowiązany jest stosować się do kalendarza kościoła, w którym się celebruje. Natomiast gdy Mszę św. odprawia się bez udziału wiernych, kapłan może wybrać albo kalendarz miejscowego kościoła, albo kalendarz własny.

W dni, w które wypada wspomnienie dowolne:

1. w dni powszednie okresu zwykłego można wybrać Mszę o świętym (ze wspomnienia dowolnego albo o jakimś innym świętym wpisanym do *Martyrologium*), albo jedną z następujących Mszy: z dnia powszedniego, w różnych potrzebach czy wotywną. Można także wybrać dowolną Mszę za zmarłych;
2. w dni powszednie okresu: Adwentu (przed dniem 17 grudnia), oraz dni powszednie okresu Narodzenia Pańskiego (od 2 stycznia) i dni powszednie okresu Wielkanocnego, można wybrać albo Mszę św. z dnia powszedniego, albo Mszę o świętym lub o jednym ze świętych, których wspomnienie przypada, albo Mszę św. o jakimś świętym wpisanym w tym dniu w *Martyrologium*;
3. w dni powszednie Adwentu od dnia 17 do 24 grudnia, w ciągu oktawy Narodzenia Pańskiego oraz w dni powszednie Wielkiego Postu należy zawsze odprawiać Mszę św. z bieżącego dnia liturgicznego, a jeżeli przypada wspomnienie, można odmówić tylko kolektę z tego wspomnienia (nie można tego zrobić w Środę Popielcową i w Wielkim Tygodniu).

Gdy kapłan celebrować Mszę św. z ludem zawsze musi pamiętać o dobru duchowym wiernych i **nie narzucać własnych upodobań przy wyborze**

formularza mszalnego. Dlatego też z umiarem należy stosować Msze żałobne (za zmarłych), pamiętając, że każdą Mszę św. ofiaruje się tak za żywych, jak za zmarłych, i w Modlitwie eucharystycznej wspomina się zmarłych.

Kapłan powinien zatroszczyć się o to, by zbyt często i bez uzasadnionej przyczyny nie opuszczać czytań przewidzianych w *Lekcjonarzu mszalnym* na poszczególne dni. **Nie dopuszczalne jest skracanie czytań mszalnych według własnych upodobań.**

Tam, gdzie wierni mają szczególną pobożność do Najświętszej Maryi Panny lub świętych, należy odprawić o nich przynajmniej jedną Mszę św., aby zadośćuczynić ich pobożności (zob. OWMR 355c).

Gdy istnieje swoboda wyboru między wspomnieniem wpisanym do kalendarza ogólnego a tym w kalendarzu diecezjalnym lub zakonnym, pierwszeństwo przysługuje wspomnieniu miejscowemu.

DOBÓR MODLITW W FORMULARZU MSZALNYM

1. Uroczystości i święta oraz niedziele mają własne formularze.
2. Ważniejsze okresy roku liturgicznego mają formularze własne wyznaczone na każdy dzień.
3. W przypadku wspomnień o świętych zazwyczaj jest do dyspozycji kolekta; jeżeli jej nie ma, należy ją wziąć z tekstów wspólnych o świętych; pozostałe modlitwy (nad darami i po Komunii) należy wziąć z tekstów wspólnych lub z dnia powszedniego okresu liturgicznego.
4. W dni powszednie okresu zwykłego można posłużyć się formularzem dowolnej niedzieli zwykłej.

DOBÓR CZYTAŃ

Na niedziele i uroczystości są wyznaczone trzy czytania własne. Na święta są przewidziane dwa czytania (1 czytanie i Ewangelia). Na wspomnienia i dni powszednie, podobnie jak w święto, są dwa czytania. Jeżeli dany święty nie ma własnych czytań, z zasady należy stosować czytania wyznaczone na dni powszednie (*lectio continua*). Ale nawet wtedy, gdy dla jakiegoś świętego zostały dobrane czytania w *Lekcjonarzu mszalnym*, t. VI, nie są one obowiązujące, chyba że w czytaniach biblijnych jest wyraźnie mowa o danym świętym (np. męczeństwo św. Jana Chrzciciela).

Jeśli jednak czytanie ciągłe Pisma św. zostanie przerwane w ciągu tygodnia przez święto czy przez specjalny obchód liturgiczny, kapłan ma prawo, połączyć czytania, które zostały opuszczone z innymi, albo zdecydować,

którym tekstom należy dać pierwszeństwo. W czasie Mszy św. dla specjalnych grup kapłan może wybrać czytania odpowiedniejsze na tę okoliczność, byleby pochodziły z zatwierzonego *Lekcjonarza mszalnego* (zob. OWMR 358).

ZASADY WYBORU PREFACJI

Mszał rzymski wyróżnia prefacje: **własne** – przeznaczone na konkretny dzień lub obchód liturgiczny (np. uroczystość Zmartwychwstania Pańskiego); **okresowe** – przeznaczone na niedziele i dni powszednie poszczególnych okresów roku kościelnego oraz **pozostałe** – przeznaczone na inne obchody liturgiczne.

Istnieje duża możliwość wyboru prefacji: np. we wspomnienie o Świętym można odmówić prefację o świętych lub okresową albo zwykłą.

ZASADY WYBORU MODLITWY EUCHARYSTYCZNEJ

Oficjum	Zaleca się (wskazane)	Można również odmawiać (dopuszczalne)	Ostatecznie (w specj. okol.)
Uroczystości i święta mające własne Zjednoczeni lub Boże przyjmij, a także w święta Apostołów i Świętych wymienianych w Kanonie Rzymskim	1ME, lub z racji duszp.: 3 ME	-----	2ME
Niedziele i święta	1ME, lub z racji duszp.: 3 ME	w Wielkim Poście oraz w Podwyższenie Krzyża Świętego 1METP, 2METP w niedziele zwykłe: 4ME	2ME

Oficjum	Zaleca się (wskazane)	Można również odmawiać (dopuszczalne)	Ostatecznie (w specj. okol.)
Dni powszednie	2ME	1ME, 3ME, w Wielkim Poście: 1METP, 2METP w okre- sie zwykłym: 4ME	-----
Msze obrzędowe i za zmarłych	-----	1ME, 2ME, 3ME	-----
<p>1ME, 2ME, 3ME – pierwsza, druga i trzecia modlitwa eucharystyczna (+prefacja własna lub okresowe oficjum).</p> <p>4ME – czwarta modlitwa eucharystyczna (+prefacja własna modlitwy eucharystycznej).</p> <p>1METP, 2METP – pierwsza/druga modlitwa o tajemnicy pojednania (+prefacja własna modlitwy eucharystycznej lub inna mówiąca o pokucie i pojednaniu – np. wielkopostna, o krzyżu św., itp.).</p>			

OWMR w nr. 365 podaje zasady wyboru czterech Modlitw eucharystycznych, nie wspominając o innych, które zostały zatwierdzone już po publikacji Mszału Pawła VI w 1970 roku i wydane jako dodatek.

Najnowsze wydanie tego Mszału (2002 r.) nie zamieszcza ich w *Ordo Missae*, lecz w dodatku (*Appendix ad Ordinem Missae*), z zaznaczeniem, że **V ME można używać tylko z formularzami Mszy św. w różnych potrzebach**, które nie mają własnej prefacji. **Modlitwa ta stanowi jedność ze swoją prefacją.** Zostały podane także wskazania z jakimi formularzami „Mszy w różnych potrzebach” należy łączyć poszczególne wersje tej modlitwy:

- **I „Kościół na drodze ku jedności”** – w Mszach za Kościół, za papieża, za biskupa, o wybór biskupa, za zgromadzonych na soborze lub synodzie, za kapłanów, kapłana za siebie, za pełniących służbę w Kościele, za zgromadzenie o charakterze duchowym lub duszpasterskim (w Mszałe dla diecezji polskich „D”).
- **II „Bóg kieruje swoim Kościołem”** – w Mszach za Kościół, o powołania kapłańskie i zakonne, za zakonników, za świeckich, za rodzinę, za

krewnych i przyjaciół, o uproszenie miłości, w Mszach dziękczynnych (w Mszałe dla diecezji polskich „A”).

- **III „Jezus naszą drogą”** – w Mszach o ewangelizację ludów, za chrześcijan prześladowanych, za ojczyznę, za rządzących państwami, za zgromadzenia przedstawicieli narodów, o postęp ludów, na początku roku cywilnego (w Mszałe dla diecezji polskich „B”).
- **IV „Chrystus wzorem miłości”** – w Mszach w czasie głodu lub za głodujących, za uchodźców i wygnańców, za przebywających w niewoli, za uwięzionych, za chorych, za umierających, w jakiegokolwiek potrzebie, za tych, którzy nas trapią, o łaskę dobrej śmierci (w Mszałe dla diecezji polskich „C”).

Modlitw eucharystycznych o tajemnicy pojednania można używać w Mszach, które w szczególnie sposób ukazują tajemnicę pojednania, a więc w Mszach Wielkiego Postu, o Krzyżu świętym, o pojednanie itp. Odmawia się je z własną prefacją albo z innymi prefacjami, które mają za temat pokutę i pojednanie.

Użycie ME w **Mszy z udziałem dzieci** ma być ograniczone do Mszy z udziałem dzieci. Mogą być one stosowane, jeżeli w liturgii nie jest przewidziana prefacja własna.

MSZE WOTYWNE (zob. *OWMR 375-376*)

Mszał rzymski zawiera 23 formularze Mszy wotywnych, a przy ich wyborze należy się kierować następującą zasadą:

1. Msze wotywno o misteriach Pańskich albo ku czci Najświętszej Maryi Panny lub aniołów, jakiegos świętego lub wszystkich świętych, dobrane zgodnie z pobożnością wiernych, można sprawować w dni powszednie w ciągu roku, choćby nawet przypadało wspomnienie dowolne. Nie wolno jednak sprawować jako Mszy wotywnych mających za treść misteria życia Chrystusa Pana lub Najświętszej Maryi Panny, z wyjątkiem Mszy o Jej Niepokalanym Poczęciu. Obchód tych misteriów wiąże się bowiem ściśle z biegiem roku liturgicznego.
2. W dni, w które przypada wspomnienie obowiązkowe albo dzień powszedni Adwentu aż do dnia 16 grudnia, okresu Narodzenia Pańskiego od dnia 2 stycznia i Okresu Wielkanocnego po oktawie Wielkanocy, **Msze w różnych potrzebach i wotywno zasadniczo są zakazane.** Jeżeli jednak prawdziwa potrzeba lub dobro wiernych tego wymaga, można sprawować z udziałem ludu Mszę św. odpowiadającą tej po-

- trzebie lub temu dobru; decyduje o tym rektor kościoła albo sam kapłan celebrujący.
3. W Mszach wotywnych nie ma obowiązku odmawiania hymnu *Gloria*. Jest wskazany tylko wtedy, gdy chce się nadać bardziej uroczysty charakter tej Mszy św., ale wówczas powinien być śpiewany (zob. OWMR 53). Przed Ewangelią wybiera się tylko jedno czytanie.
 4. Wśród Mszy wotywnych szczególne miejsce zajmują te odprawiane w **pierwszy czwartek, piątek i sobotę miesiąca**. Zgodnie z zarządzeniem 124. Zebrania Plenarnego Konferencji Episkopatu Polski z dnia 31 marca 1971 r. **wolno odprawić każdego dnia jedną wotywę, gdy nie przypadają uroczystości lub święta Pańskie albo Maryjne**. Jeżeli prawdziwa potrzeba duszpasterska tego wymaga, można celebrować więcej razy wotywę. Decyduje o tym proboszcz lub rektor kościoła. Ten sam dokument Konferencji Episkopatu Polski zezwala na celebrowanie **Mszy św. wotywnej o NMP**, zwanej **Rorate** w dni powszednie Adwentu (zob. KLAB, s. 44).
 5. W niedziele zwykłe ordynariusz może pozwolić na jedną Mszę wotywną, gdy zajdzie taka potrzeba lub gdy wymaga tego duchowe dobro wiernych, np. z okazji szczególnych obchodów ku czci świętych czczonych w sposób szczególny w parafii (zob. OWMR 374).

Formularze mszalne wybranych Mszy wotywnych:

PIERWSZY CZWARTEK MIESIĄCA

Msza o powołania kapłańskie (MR, s. 131"), kolor biały, 1-6 prf. zwykła (nr 36-41) lub na Mszę krzyżma (nr 78), czyt. z dn. bieżącego lub z tekstów wspólnych dla *Mszy o powołania kapłańskie* lub *zakonne* (*Lekcjonarz mszalny*, t. VIII, s. 75-99)

Msza o Jezusie Chrystusie Najwyższym i Wiecznym Kaptanie (MR, s. 183"), kolor biały, 1-2 prf. o Najśw. Euch. (nr 46-47) lub na Mszę krzyżma (nr 78), czyt. z dn. bieżącego lub ze *święta Jezusa Chrystusa Najwyższego i Wiecznego Kaptana* (*Lekcjonarz mszalny*, t. III, s. 443-453).

PIERWSZY PIĄTEK MIESIĄCA

Msza o Najśw. Sercu P.J. (MR, s. 186" lub 279), kolor biały, prf. o Najśw. Sercu P.J. (nr 48), czyt. z dn. bieżącego lub t. VI.

PIERWSZA SOBOTA MIESIĄCA

Msza o Niepokalanym Sercu NMP (MR, s. 128'), kolor *biały*, 1-4 prf. o NMP (nr 55-58), czyt. z dn. bieżącego lub ze święta *Niepokalanego Serca NMP* (*Lekcjonarz mszalny*, t. VI, s. 246-249) albo z tekstów wspólnych o *Matce Bożej*.

MSZE I MODLITWY OKOLICZNOŚCIOWE (zob. *OWMR* 368-378)

Istnieją trzy rodzaje Mszy okolicznościowych:

1. **Msze obrzędowe**, połączone z udzielaniem niektórych sakramentów i sakramentaliów, które rządzą się przepisami zawartymi w księgach do celebracji poszczególnych sakramentów;
2. **Msze w różnych potrzebach**, które odprawia się w niektórych okolicznościach, występujących co pewien czas, lub powtarzających się w stałych terminach. Nowy *Mszał rzymski* dzieli je na cztery grupy: życie Kościoła, życie społeczności świeckiej, w różnych okolicznościach życia publicznego, w szczególnych potrzebach;
3. **Msze wotywno** o Tajemnicach Pańskich lub ku czci Najświętszej Maryi Panny i Świętych.

W zwykłe dni powszednie, w które wypadają wspomnienia dowolne albo nie ma żadnego wspomnienia, można odprawić jakąkolwiek Mszę św. lub użyć jakiegokolwiek modlitwy okolicznościowej z wyjątkiem Mszy obrzędowych. Natomiast w dniach, w których przypada wspomnienie obowiązkowe, jeśli rzeczywista potrzeba tego wymaga, wolno celebrować Mszę św. z udziałem ludu, odpowiadającą tej potrzebie, o ile proboszcz albo rektor kościoła lub sam kapłan przewodniczący celebracji uzna to za słuszne. Powyższe Msze można sprawować także w niedziele na polecenie lub za zgodą biskupa.

Czytania dla tych Mszy okolicznościowych dobiera się z *Lekcjonarza mszalnego*, t. VII lub z dnia bieżącego. Kolor szat liturgicznych powinien być dostosowany do okresu liturgicznego. Można z nimi używać *5 Modlitwy eucharystycznej*.

Na szczególną uwagę zasługują Msze okolicznościowe:**MSZA ZA PAPIEŻA** (MR, s. 117")

kolor biały lub dnia,
prf. okresowa lub na Mszę krzyżma (nr 78)
albo 5 Modlitwa eucharystyczna A lub D (z wł. prf.),
czyt. z dn. bieżącego albo ze wsp. o past.
w *Lekcjonarzu mszalnym*, t. VI (s. 83*-118*).

MSZA ZA BISKUPA w rocznicę święceń oraz w rocznicę ingresu (MR, s. 119")

kolor biały lub dnia,
prf. na Mszę krzyżma (nr 78)
albo 5 Modlitwa eucharystyczna A lub D (z wł. prf.),
czyt. z dn. bieżącego albo ze wsp. o past.
w *Lekcjonarzu mszalnym*, t. VI (s. 83*-118*).

MSZA W ROCZNICĘ WŁASNYCH ŚWIĘCEŃ KAPŁAŃSKICH (MR, s. 128")

kolor biały lub dnia,
prf. na Mszę krzyżma (nr 78)
czyt. z dn. bieżącego albo ze wsp. o past.
w *Lekcjonarzu mszalnym*, t. VI (s. 83*-118*).

Msze św. można sprawować, jeżeli w tych dniach nie wypada dzień wymieniony w numerach 1-6 *Tabeli pierwszeństwa dni liturgicznych*. Można odprawiać odpowiednią Mszę św. postępując się powyższymi formularzami (zob. CLB 183).

Tabela Mszy okolicznościowych

Dni i okresy liturgiczne	Msze wotywne (np. o Najśw. Eucharystii) i Msze w różnych potrzebach (np. o powołania)	Msze obrzędowe (np. bierzmowanie)
1. Triduum Paschalne i Wielki Czwartek 2. Niedziele Adwentu, Wielkiego Postu oraz okresu Wielkanocy 3. Uroczystości nakazane 4. Uroczystości nienakazane oraz Wspomnienie Wszystkich Wiernych Zmarłych 5. Środa Popielcowa, Wielki Poniedziałek, Wielki Wtorek i Wielka Środa 6. Dni oktawy Wielkanocy	Zakazane	Zakazane
7. Niedziele okresu Narodzenia Pańskiego i niedziele zwykłe 8. Święta 9. Dni powszednie Adwentu (od 17 do 24 grudnia włącznie) 10. Dni oktawy Narodzenia Pańskiego 11. Dni powszednie Wielkiego Postu	Dozwolone za zgodą biskupa diec.	Dozwolone

Dni i okresy liturgiczne	Msze wotywne (np. o Najśw. Eucharystii) i Msze w różnych potrzebach (np. o powołania)	Msze obrzędowe (np. bierzmowanie)
12. Wspomnienia obowiązkowe 13. Dni powszednie Adwentu (do 16 grudnia włącznie) 14. Dni powszednie okresu Narodzenia Pańskiego (po 2 stycznia) 15. Dni powszednie okresu Wielkanocy	Dozwolone dla dobra wiernych	Dozwolone
16. Dni powszednie okresu zwykłego	Dozwolone	Dozwolone

MSZE ŻAŁOBNE (FORMULARZ ZA ZMARŁYCH)

Dni i okresy liturgiczne	Msze z formularza za zmarłych
1. Triduum Paschalne i Wielki Czwartek 2. Niedziele Adwentu, Wielkiego Postu oraz okresu Wielkanocy 3. Uroczystości nakazane	Zakazane
4. Uroczystości nienakazane oraz Wspomnienie wszystkich wiernych zmarłych 5. Środa Popielcowa, Wielki Poniedziałek, Wielki Wtorek i Wielka Środa 6. Dni oktawy Wielkanocy	Dozwolone Msze pogrzebowe. Inne Msze żałobne zakazane
7. Niedziele okresu Narodzenia Pańskiego i niedziele zwykłe 8. Święta 9. Dni powszednie Adwentu (od 17 do 24 grudnia włącznie) 10. Dni oktawy Narodzenia Pańskiego 11. Dni powszednie Wielkiego Postu	Dozwolone msze pogrzebowe i msze po otrzymaniu wiadomości o zgonie, z okazji ostatecznego pogrzebania zmarłego i w pierwszą rocznicę śmierci (OWMR nr 381). Inne msze żałobne zakazane
12. Wspomnienia obowiązkowe 13. Dni powszednie Adwentu (do 16 grudnia włącznie) 14. Dni powszednie okresu Narodzenia Pańskiego (po 2 stycznia) 15. Dni powszednie okresu Wielkanocy 16. Dni powszednie okresu zwykłego	Dozwolone

CZYTANIA NA OBCHODY KU CZCI ŚWIĘTYCH

Ogólne wprowadzenie do Lekcjonarza Mszalnego podaje normę dotyczącą czytań na obchody ku czci świętych: „Na obchody ku czci świętych podane są czytania własne, o ile takie rzeczywiście istnieją, tzn. mówiące o samej osobie świętego albo o tajemnicy, o której odprawia się mszę Świętą. Te teksty, choćby to był tylko dzień wspomnienia, powinny być czytane zamiast czytań bieżących przewidzianych w lekcjonarzu na dni powszednie.

Niekiedy podane są czytania przystosowane, to jest takie, które ukazują albo szczególny rys życia duchowego, albo wyrażają działalność świętego. W tych wypadkach nie wydaje się niezbędne stosowanie tych czytań, chyba że przemawia za tym wzgląd duszpasterski. Często również są podane czytania zamieszczone w części wspólnej, aby wybór był łatwiejszy. Są to jednak tylko propozycje: zamiast czytania przystosowanego lub po prostu zaproponowanego można wybrać jakies inne czytanie spośród czytań wspólnych” (OWLM 83).

Norma ta rozróżnia czytania własne, czytania przystosowane i czytania wspólne. Od razu zaznaczmy różnice między nimi, koncentrując się przede wszystkim na drugiej grupie (czytania przystosowane), bo one sprawiają czasem problem.

A. Objaśnienie pojęć: własne, przystosowane, wspólne

Czytania własne

Na nieliczne wspomnienia Świętych (dokładnie 8) podaje się czytania własne (łac. *lectiones propriae*), tzn. mówiące o samej osobie świętego lub tajemnicy, o której odprawia się Mszę św. W tym przypadku rubryka w dniu świętego wyraźnie mówi: „czytanie (Ewangelia) tego dnia jest własne (własna)”. Te czytania mają pierwszeństwo i przerywają *lectio continua*. Lista czytań własnych podana jest niżej.

Czytania przystosowane

W niektóre dni („niekiedy”, łac. *aliquando*) podaje się tzw. czytania przystosowane (łac. *lectiones appropriatae*). Jeśli przejrzymy łącińskie *Ordo Lectionum Missae*, znajdziemy je w te wspomnienia, kiedy jedno z czytań jest własne (obowiązkowo), a inne są podane jako propozycja, ale są to czytania, które po pierwsze, jak tłumaczy w 1967 r. Kongregacja, nie znajdują się w „Czytaniach wspólnych” (*non sunt de Communi*) (por. *Quedam quaestio-*

nes circa usum ordinis lectionum per ferias, „Notitiae” 1967, s. 13; zob. także Z. Weder, *Rzymski porządek czytań mszalnych*, „Collectanea Theologica” 37/2 (1967), s. 161), natomiast ukazują rys życia duchowego albo działalność jakiegoś świętego. Czytania te nie mają w tacińskim *Ordo Lectionum Missae* swojego numeru, zawierają zatem tylko początek tekstu (*incipit*) a po nim wielokropek, np. I czytanie w dniu św. Hilarego, 13 stycznia: „Lectio I: I lo 2, 18-25 « Qui confitetur Filium, et Patrem habet ». Filioli: novissima hora est...” W polskim Lekcjonarzu czytania przystosowane na wspomnienia Świętych polskich są wydrukowane w całości. Czyni się tak ze względów praktycznych: tych perykop nie ma w tekstach wspólnych, dlatego gdzieś trzeba je było wydrukować. Redaktorzy kalendarzy liturgicznych lub celebransi mogą mieć przypuszczenie, że skoro teksty zostały wydrukowane w całości, to oznacza, że czytania te są tak ważne, iż należy je tego dnia odczytać, a tymczasem powód ich wydrukowania jest zupełnie inny.

Czytania przystosowane z zasady nie przerywają *lectio continua*, chyba że istnieje racja duszpasterska (OWLM nr 83). Taką racją duszpasterską nie jest jedynie upodobanie celebransa do jakiegoś Świętego, o czym czytamy dalej w num. 83 dokumentu: „Kaptan odprawiający z udziałem ludu powinien się troszczyć przede wszystkim o duchowe dobro wiernych i strzec się narzucania im swoich upodobań.” Czytania przystosowane mogą teoretycznie przerwać *lectio continua* we wspomnienia lub nawet w dni powszednie, ale tylko wtedy, gdy istnieje potrzeba duszpasterska. Taką potrzebą duszpasterską może być np. potrzeba wygłoszenia homilii związanej z postacią świętego lub jego charyzmatem, obecność grupy wiernych związanych duchowo z postacią świętego itp.

Dodatkowym motywem ograniczającym wybór czytań przystosowanych jest zdecydowana preferencja dla *lectio continua*, czyli czytań danego okresu, których nie może opuszczać „zbyt często bez dostatecznego powodu”. W 1967 r. Kongregacja w nocie *Quedam quaestiones* jako przykład podawała czytania na święto św. Franciszka Ksawerego (3 grudnia) i objaśniała: jeśli Ewangelia z dnia powszedniego dobrze koresponduje ze Świętym (czyli oddaje ducha misyjnego), nie ma potrzeby zamiany tekstów.

Gdy w jakimś miejscu wypada święto lub uroczystość ku czci danego świętego, wtedy jego czytania przystosowane stają się własnymi. Zgodnie z num. 84 OWLM w uroczystości i święta „zawsze należy stosować czytania zamieszczone w tekstach własnych (*Proprium*) lub wspólnych (*Commune*)”.

Lista czytań przystosowanych podana jest niżej.

Czytania wspólne

Wszystkie pozostałe przypadki to czytania podane spośród Czytań wspólnych, gdzie pod datą obchodu podaje się wybrane stamtąd czytania jako sugestie dla łatwiejszego wyboru (a więc nie muszą być dokładnie te). Te czytania, podobnie jak czytania przystosowane, z zasady nie przerywają *lectio continua* (chyba, że podobnie jak wyżej wspomniano, jest święto lub uroczystość).

Na większość obchodów ku czci Świętych (*Sanctorale*) podaje się nie tylko odnośnik do czytań do wyboru z tekstów wspólnych, ale również wskazanie konkretnych czytań, które są na ten dzień bardziej odpowiednie od innych. Zob. OWLM 70 nr 1.

B. Wykaz czytań własnych (*lectiones propriae*)

26 stycznia (św. Tymoteusza i Tytusa): I czytanie (2 Tm 1,1-8: „Żywa wiara Tymoteusza” lub Tt 1,1-5: „Tytus synem Pawła we wspólnej wierze”).

1 maja (św. Józefa Rzemieślnika): Ewangelia (Mt 13,54-58: „Jezus jest synem cieśli”)

Sobota po urocz. N. Serca Pana Jezusa (Niepokalanego Serca NMP): Ewangelia (Łk 2,41-51: „Maryja rozważała wszystko w swoim sercu”)

11 czerwca (św. Barnaby): I czytanie (Dz 11,21b-26; 13,1-3: „Barnaba, człowiek dobry i pełen Ducha Świętego”)

29 lipca (św. Marty, Marii i Łazarza): Ewangelia (J 11,19-27: „Ja mocno wierzę, że Ty jesteś Mesjasz, Syn Boży” lub Łk 10,38-42: „Marto, Marto, martwisz się i niepokoisz o wiele”); w Polsce dodano własną aklamację Alleluja

29 sierpnia (Męczeństwo św. Jana Chrzciciela): Ewangelia (Mk 6,17-29: „Ścięcie Jana Chrzciciela”)

15 września (NMP Bolesnej): Ewangelia (J 19,25-27: „Jak cierpią i bolała, jakże drżała, gdy widziała Dziecię swe wśród śmierci trwóg” lub Łk 2,33-3: „Twoją duszę miecz przeniknie”)

2 października (św. Aniołów Stróżów): Ewangelia (Mt 18,1-5.10: „Aniołowie ich w niebie wpatrują się zawsze w oblicze Ojca mego”).

C. Wykaz czytań przystosowanych (*lectiones appropriatae*)

3 stycznia (Najśw. Imienia Jezus): I czytanie (Flp 2,1-11: „Bóg darował Mu imię ponad wszelkie imię”), Psalm resp., Alleluja, Ewangelia (Łk 2,21-24: „Nadano Mu imię Jezus”)

13 stycznia (św. Hilarego): I czytanie (1 J 2,18-25: „Kto uznaje Syna, ten ma i Ojca”)

17 stycznia (św. Antoniego): Ewangelia (Mt 19,16-26: „Jeśli chcesz być doskonały, idź, sprzedaj, co posiadasz”)

19 stycznia (św. Józefa Sebastiana Pelczara): I czytanie (Pwt 6,3-9: „Będziesz miłował Boga twojego z całego swego serca”), Psalm resp., II czytanie (Ef 4,1-7.11-13: „Bóg ustanowił różne posługi dla budowania Ciała Chrystusowego”), Alleluja, Ewangelia (J 15,9-17: „Nie nazywam was sługami, nazwałem was przyjaciółmi). [dotyczy lekcjonarza polskiego]

11 lutego (NMP z Lourdes): I czytanie (Iz 66,10-14c: „Skieruję do niej pokój jak rzekę”)

22 lutego (św. Wincentego Pallottiego): I czytanie (Iz 58,6b-8. 10-11: „Twoje światło wejdzie jak zorza”), Psalm resp., II czytanie (1 Kor 13,1-8.13: „Miłość podstawą apostołstwa”), Alleluja, Ewangelia (Łk 10,1-9: „Wasz pokój spocznie na nim”)[dotyczy lekcjonarza polskiego]

23 lutego (św. Polikarpa): I czytanie (Ap 2,8-11: „Znam twój ucisk i ubóstwo”)

24 kwietnia (św. Jerzego): I czytanie (Ap 21,5-7: „Zwycięzca odziedziczy życie wieczne”, Psalm resp., II czytanie (Rz 5,1-5: „Chlubimy się z ucisków”), Alleluja, Ewangelia (Łk 9,23-26: „Kto straci swe życie z mego powodu, ten je zachowa”)[dotyczy lekcjonarza polskiego]

1 maja (św. Józefa Rzemieślnika): I czytanie (Rdz 1,26 – 2,3: „Czyńcie sobie ziemię poddaną” lub Kol 3,14-15: „Cokolwiek czynicie, z serca wykonujcie, jak dla Pana, a nie dla ludzi”)

2 maja (św. Atanazego): Ewangelia (Mt 10,22-25a: „Gdy was prześladować będą w tym mieście, uciekajcie do innego”)

4 maja (św. Floriana): I czytanie (2 Tm 2,1-13: „Trudzić się po żołniersku”), Psalm resp. [dotyczy lekcjonarza polskiego]

20 maja (św. Bernardyna ze Sieny): I czytanie (Dz 4,8-12: „Nie ma zbawienia w żadnym innym imieniu”), w Polsce dołączono przystosowany Psalm resp.

Sobota po urocz. N. Serca Pana Jezusa (Niepokalanego Serca NMP): I czytanie (Iz 61,9-11: „Ogromnie się weselę w Panu”, Psalm resp., Alleluja. [dotyczy lekcjonarza polskiego]

11 czerwca (św. Barnaby Apostoła): Ewangelia (Mt 10,7-13: „Darmo otrzymaliście, darmo dawajcie”)

17 czerwca (św. Brata Alberta Chmielowskiego): I czytanie (Iz 58,6b-11: „Dziel swój chleb z głodnym”), Psalm resp., II czytanie (1 Kor 1,26-31: „Bóg wybrał to, co niemocne”), Alleluja, Ewangelia (Mk 10,17-30: „Sprzedaj wszystko, co masz i rozdaj ubogim. Potem chodź za Mną”) [dotyczy lekcjonarza polskiego]

22 czerwca (św. Paulina z Noli): I czytanie (2 Kor 8,9-15: „Chrystus, będąc bogatym, dla was stał się ubogim, aby was ubóstwem swoim ubogacił”); w Polsce dołączono przystosowany Psalm resp.

28 czerwca (św. Ireneusza): I czytanie (2 Tm 2,22b-26: „Sługa Boży powinien być łagodny względem wszystkich, z łagodnością pouczając”); w Polsce dołączono przystosowany Psalm resp.

30 czerwca (św. Pierwszych Męczenników Kościoła Rzymskiego): Ewangelia (Mt 24,4-13: „Będziecie w nienawiści u wszystkich narodów z powodu mego imienia”); w Polsce podano przystosowaną aklamację Alleluja.

5 lipca (św. Marii Goretti; w Kalendarzu ogólnym 6 lipca): I czytanie (1 Kor 6,13c- 15a. 17-20: „Wasze ciała są członkami Chrystusa”); w Polsce dołączono przystosowany Psalm resp.

6 lipca (Bł. Marii Teresy Ledóchowskiej): I czytanie (Iz 58,6b-10: „Dziel swój chleb z głodnym”), Psalm resp., Alleluja, Ewangelia (J 4,34-38: „Siewca cieszy się razem ze żniwiarzem”) [dotyczy lekcjonarza polskiego]

12 lipca (św. Brunona z Kwerfurtu): I czytanie (Iz 52,7-10: „Cała ziemia zobaczy zbawienie Boże”), Psalm resp., II czytanie (1 Tes 2,2b-8: „Dać nie tylko naukę Bożą, lecz nadto dusze”), Alleluja, Ewangelia (J 15,9-17: „Nie nazywam was sługami, ale nazwałem was przyjaciółmi”) [dotyczy lekcjonarza polskiego]

13 lipca (św. Pustelników Andrzeja Świerada i Benedykta): I czytanie (Syr 2,7-11: „Bojący się Boga, wiercie, ufajcie, miłujcie”), Psalm resp., Alleluja, Ewangelia (Mt 6,1.5-8: „Modlitwa w ukryciu”) [dotyczy lekcjonarza polskiego]

18 lipca (św. Szymona z Lipnicy): I czytanie (2 Kor 5,14-20: „Bóg zlecił nam posługę jednania”), Psalm resp., Alleluja, Ewangelia (Łk 14,25-33: „Kto nie wyrzeka się wszystkiego, co posiada, nie może być uczniem Jezusa”) [dotyczy lekcjonarza polskiego]

26 lipca (św. Joachima i Anny): I czytanie (Syr 44,1.10-15: „Imię ich żyje w pokoleniach”), Psalm responsoryjny, Alleluja, Ewangelia (Mt 13,16-17: „Prorocy pragnęli widzieć Jezusa” lub Łk 10,38-42 – w polskim Lekcjonarzu Mszalnym t. 6 nie podaje się alternatywnej Ewangelii)

31 lipca (św. Ignacego z Loyoli): I czytanie (1 Kor 10,31 – 11,1: „Wszystko czyńcie na chwałę Bożą”); w Polsce dołączono przystosowany Psalm resp.

1 sierpnia (św. Alfonsa M. Liguoriego): I czytanie (Rz 8,1-4: „Prawo Ducha daje życie w Chrystusie”); w Polsce dołączono przystosowany Psalm resp.

4 sierpnia (św. Jana Marii Vianneya): Ewangelia (Mt 9,35 – 10,1: „Jezus lituje się nad tłumami”); w Polsce podano przystosowaną aklamację Alleluja.

14 sierpnia (św. Maksymiliana Marii Kolbego): I czytanie (Mdr 3,1-9: „Bóg przyjął ich jak całopalną ofiarę”), Psalm resp., II czytanie (2 P 1,2-11: „Dary Boże wezwaniem do świętości”), Alleluja, Ewangelia (Mk 1,14-20: „Uczynię was rybakami ludzi”) [dotyczy lekcjonarza polskiego]

17 sierpnia (św. Jacka): I czytanie (Iz 61,1-3a: „Pan mnie namaścił i posłał głosić dobrą nowinę”), Psalm resp., II czytanie (1 J 3,13-18: „Oddać życie za braci”), Alleluja, Ewangelia (J 15,9–17: „Nie nazywam was sługami, ale nazwałem was przyjaciółmi”) [dotyczy lekcjonarza polskiego]

27 sierpnia (św. Moniki): Ewangelia (Łk 7,11-17: „Matka w myślach ofiarowała Augustyna jakby leżącego na marach, aby Bóg rzekł: Młodzieńcze, tobie mówię, wstań” [por. św. Augustyn, *Wyznania*, VI, 1 – w łac. OLM nr 2]); w Polsce podano przystosowaną aklamację Alleluja.

29 sierpnia (Męczeństwo św. Jana Chrzciciela): I czytanie (Jr 1,17-19: „Mów wszystko, co ci rozkażę. Nie lękaj się”); w Polsce dołączono przystosowany Psalm resp., Alleluja

15 września (NMP Bolesnej): I czytanie (Hbr 5,7-9: „Chrystus stał się sprawcą zbawienia wiecznego” – w OLM raczej: „Nauczył się postuszeństwa przez to, co wycierpiał”); Psalm responsoryjny, Alleluja.

30 września (św. Hieronima): I czytanie (2 Tm 3,14-17: „Wszelkie Pismo jest przez Boga natchnione i pożyteczne do nauczania”); w Polsce dołączono przystosowany Psalm resp.

1 października (św. Teresy od Dzieciątka Jezus): I czytanie (Iz 66,10.12-14c: „Skieruję do niej pokój jak rzekę”), Psalm responsoryjny. [dotyczy lekcjonarza polskiego]

2 października (św. Aniołów Stróżów): I czytanie (Wj 23,20-23: „Anioł strzeże w czasie drogi”), Psalm responsoryjny, Alleluja.

4 października (św. Franciszka z Asyżu): I czytanie (Ga 6,14-18: „Świat stał się ukrzyżowany dla mnie, a ja dla świata”); w Polsce dołączono przystosowany Psalm resp.

5 października (św. Faustyny Kowalskiej): I czytanie (Oz 2,16b. 17b. 21-22: „Poślubię cię sobie na wieki”); Psalm resp., Alleluja, Ewangelia (Mt 11,25-30: „Tajemnice królestwa objawione prostaczkom”)[dotyczy lekcjonarza polskiego]

12 października (bł. Jana Beyzyma): I czytanie (Iz 56,1. 6-7: „Cudzoziemców rozweselę w moim domu modlitwy”); Psalm resp., Alleluja. [dotyczy lekcjonarza polskiego]

13 października (bł. Honorata Koźmińskiego): I czytanie (Iz 61,1-3a: „Pan mnie namaścił i posłał głosić dobrą nowinę ubogim”); Psalm resp., II czytanie (2 Kor 4,7- 15: „Nosimy w naszym ciele konanie Jezusa”), Alleluja, Ewangelia (J 15,1-8: „Kto trwa w Chrystusie, przynosi owoc obfitości”)[dotyczy lekcjonarza polskiego]

15 października (św. Teresy od Jezusa): I czytanie (Rz 8,22-27: „Duch przychodzi z pomocą naszej słabości” – w OLM raczej: „Duch przyczynia się za nami w błaganiach, których nie można wyrazić słowami”); w Polsce dołączono przystosowany Psalm resp.

16 października (św. Jadwigi Śląskiej): I czytanie (Syr 26,1-4. 13-16: „Dobra żona jest darem Boga”); Psalm resp., II czytanie (1 Tm 5,3-10: „Wdowa złożyła nadzieję w Bogu”), Alleluja, Ewangelia (Mk 3,31-35: „Kto pełni wolę Bożą, ten jest Mi bratem, siostrą i matką”) [dotyczy lekcjonarza polskiego]

17 października (św. Ignacego Antiocheńskiego): I czytanie (Flp 3,17 – 4,1: „Nasza ojczyzna jest w niebie”); w Polsce dołączono przystosowany Psalm resp.

20 października (św. Jana Kantego): I czytanie (Syr 3,30 – 4,10: „Nie bądź małoduszny”); Psalm resp., II czytanie (Jk 2,14-17: „Wiara, jeśli nie byłaby połączona z uczynkami, martwa jest sama w sobie”), Alleluja, Ewangelia (Łk 6,27-38: „Bądźcie miłosierni, jak Ojciec wasz jest miłosierny”) [dotyczy lekcjonarza polskiego]

22 października (św. Jana Pawła II): I czytanie (Iz 52,7-10: „Cała ziemia zobaczy zbawienie Boże”); Psalm resp., Alleluja, Ewangelia (J 21,15-17: „Paś baranki moje, paś owce moje”) [dotyczy lekcjonarza polskiego]

13 listopada (św. Pierwszych Męczenników Polski): I czytanie (Rz 8,31b-39: „Ani śmierć, ani życie nie zdoła nas odłączyć od miłości Boga”), Psalm resp., Alleluja, Ewangelia (Mt 10,28-33: „Nie bójcie się tych, którzy zabijają ciało”).

16 listopada (Rocznica poświęcenia rzymskich bazylik św. Ap. Piotra i Pawła [w Kalendarzu Ogólnym 18 listopada]): I czytanie (Dz 28,11-16. 30-31: „Przybycie Świętego Pawła do Rzymu”), Psalm resp., Alleluja, Ewangelia (Mt 14,22-33: „Panie, każ mi przysiąc do siebie po wodzie!”).

Nota bene: nie wymieniliśmy tutaj dawnych wspomnień, które posiadały czytania przystosowane (*lectiones appropriatae*), ale w międzyczasie zostały podniesione do rangi święta (św. Katarzyny Sieneńskiej 29 kwietnia, św. Benedykta 11 lipca, św. Marii Magdaleny 22 lipca).

oprac. ks. Dominik Ostrowski

CZĘŚĆ DRUGA

KALENDARZ LITURGICZNY

Rozpoczyna się:

Okres Adwentu

NOWY ROK LITURGICZNY

Liturgia godzin: tom I

Lekcjonarz mszalny: tom I

Cykl czytań niedzielnych: Rok C

ADWENT

(przepisy obrzędowe)

Adwent dzieli się na dwie części: pierwsza o charakterze eschatologicznym (do 16 grudnia włącznie) i druga przygotowująca do świąt Narodzenia Pańskiego (od 17 do 24 grudnia).

Niedziele Adwentu mają pierwszeństwo przed wszystkimi świątami Pańskimi i uroczystościami. Przypadające na niedziele uroczystości przenosi się na poniedziałek (zob. ONRLiK 5). Także **odpusty parafialne (uroczystość tytułu kościoła) nie mogą być przenoszone z tygodnia na niedzielę**, chyba że jest zezwolenie Stolicy Apostolskiej, jak to zdarza się w przypadku Niepokalanego Poczęcia (na prośbę KEP). Jeżeli jednak zewnętrzny obchód odpustowy będzie w niedzielę, nawet na centralnej Mszy św. odpustowej, wówczas:

- należy wziąć formularz z niedzieli a nie o świętym;
- imię świętego może być wymienione w homilii, w modlitwie powszechnej, w *Modlitwie eucharystycznej*;
- można śpiewać pieśni o świętym patronie i urządzać procesję teoforyczną, *Te Deum*, błogosławieństwo Najświętszym Sakramentem.
- Mszę św. należy odprawić w kolorze fioletowym lub różowym (zgodnie z daną niedzielą), chyba, że parafia posiada ornat z patronem o wyjątkowej okazałości (por. OWMR 346g);
- nie odmawia się hymnu *Gloria*.

W niedziele Adwentu nie odmawia się w czasie Mszy św. hymnu *Gloria*, natomiast w niedzielnej Godzinie czytań w Liturgii godzin nie zawiesza się odmawiania hymnu *Te Deum*.

W dni powszednie Adwentu **nie wolno celebrować formularza za zmarłych**, za wyjątkiem pogrzebu oraz okazji szczególnych: w I rocznicę śmierci lub po otrzymaniu wiadomości o śmierci.

Msze w różnych potrzebach i wotywny w niedziele są zakazane, natomiast w dni powszednie dozwolone, gdy zajdzie rzeczywista potrzeba lub pożytek duszpasterski. KEP w oparciu o przepisy zawarte w OWMR, pozwoliła odprawiać we wszystkich kościołach i kaplicach (zob. KLAB, s. 25):

- w pierwsze czwartki miesiąca, z wyjątkiem tych czwartków, na które wypadają uroczystości, święta Pańskie i Wielki Czwartek, **jedną Mszę św. wotywną o Jezusie Chrystusie Najwyższym i Wiecznym Kapłanie, albo Mszę św. o powołania kapłańskie** (zob. KLAB, s. 25);

- w pierwsze piątki miesiąca, z wyjątkiem tych piątków, na które wypadają uroczystości, święta Pańskie i Wielki Piątek, **jedną Mszę św. wotywną o Najświętszym Sercu Pana Jezusa** (zob. KLAB, s. 25);
- w pierwsze soboty miesiąca, z wyjątkiem tych sobót, na które wypadają uroczystości, święta Pańskie i Wielką Sobotę, można odprawić **jedną Mszę św. wotywną o Niepokalanym Sercu Najświętszej Maryi Panny** (zob. KLAB, s. 26).

Istnieje również zasada, że jeśli prawdziwa potrzeba duszpasterska tego wymaga, to Mszę św. wotywną można odprawić więcej razy, według uznania proboszcza i rektora kościoła (por. *Zarządzenie 124. KEP, która odbyła się w dniach 31 marca do 1 kwietnia 1971 r. w Warszawie*, w: *Komunikaty Konferencji Episkopatu Polski 1945-2000*, red. J. Żaryn, Poznań 2006, s. 102-103). Dlatego w okresie Adwentu i Wielkiego Postu, jeśli wymaga tego konieczność duszpasterska, można celebrować Msze św. wotywny w pierwszy czwartek, piątek i sobotę miesiąca.

Przy zawarciu małżeństwa, gdy zabroniony jest formularz za nowożeńców (np. Niedziela Adwentu oraz uroczystości nakazane), formularz bierze się z przypadającego dnia liturgicznego. Wyznanie wiary odmawia się po modlitwie powszechnej. W tej Mszy św. po Modlitwie Pańskiej w miejsce embolizmu stosuje się błogostawieństwo małżonków. Błogostawieństwo na końcu Mszy św. można wziąć z Mszy obrzędowej. W takich Mszach nie ma możliwości zastąpienia jednego z czytań dnia liturgicznego perykopą przewidzianą dla obrzędu zawarcia małżeństwa (zob. KLAB, s. 29).

W okresie Adwentu **można używać organów i innych instrumentów muzycznych. W doborze śpiewów należy uwzględnić dwie części tego okresu** (zob. *Instrukcja Episkopatu Polski o muzyce po Soborze Watykańskim II* z 14 października 2017, nr 12). **Ołtarz należy zdobić kwiatami z umiarem** odpowiadającym charakterowi tego czasu.

Obrzęd **błogostawieństwa opłatków** może być sprawowany w kościele w dogodnym dniu przed uroczystością Narodzenia Pańskiego albo w dniu 24 grudnia po modlitwie po Komunii lub w domu rodzinnym przed rozpoczęciem wieczery wigilijnej zgodnie z rytuałem (zob. OB, t. 2, nr 1280-1283).

RORATY

Od strony liturgicznej roraty to **Msza św. wotywna o Najświętszej Maryi Pannie**. Jest to zatwierdzony dla Polski zwyczaj liturgiczny na czas Ad-

wentu. **Codziennie, za wyjątkiem niedziel i uroczystości, we wszystkich kościołach i kaplicach publicznych może być sprawowana o dowolnej porze dnia jedna Msza wotywna o NMP** (zob. *Dekret Prymasa Polski* nr 2885/69 oraz *Zarządzenie 124. KEP w sprawie Mszy wotywnych*, z dnia 31 marca 1971 r.).

Formularz mszalny, jakiego należy użyć, to:

- **do 16 grudnia** włącznie **Msza o NMP w Adwencie** (MR, s. 9^o), 4 prf. o NMP (nr 58) lub 2 prf. Adw. (nr 2), albo ze **Zbioru Mszy o NMP** nr 1-3 (s. 29-37), prf. własna dla każdego formularza, kolor biały szat liturgicznych;
- **od 17 do 24 grudnia** (tylko rano), zachowując tradycyjny charakter tej Mszy św. oraz biały kolor szat liturgicznych, używa się **formularzy przewidzianych na te dni w Mszale rzymskim**, ponieważ mają charakter maryjny, 2 prf. adwentowa (nr 2), nie można używać 4 prf. o NMP (nr 58).

Czytania bierze się z dnia bieżącego, **zwyczajowo** odmawia się lub śpiewa *Gloria*. Należy jednak mieć na uwadze, że po soborowej reformie liturgicznej *Gloria* **nie jest obowiązkowe w Mszach wotywnych** i jak czytamy w OWMR 53: „Śpiewa się lub recytuje hymn w niedziele poza okresem Adwentu i Wielkiego Postu, a także w uroczystości i święta oraz podczas szczególnie uroczystych celebracji”.

Gloria zawieszają zatem na niedziele Adwentu, aby w pełni zabrzmiało w noc i dzień Narodzenia Pańskiego jako śpiew anielski ogłaszający narodziny Zbawiciela. Zgodnie z *Zarządzeniem 124. KEP w sprawie Mszy wotywnych*, z dnia 31.03.1971 r. – w czasie Mszy św. roratniej **można, ale nie trzeba odmawiać hymnu *Gloria***.

Panuje jednak zwyczaj, że na rozpoczęcie Mszy *Rorate* wygasza się światła w kościele, aby wypuklić blask lampionów przyniesionych przez wiernych, i zapala się na nowo podczas *Gloria*. Można zapalić światło w kościele dopiero przed Ewangelią, podczas bardziej uroczystego (a nawet zdwojonego) śpiewu aklamacji *Alleluja*. Taka praktyka pomogłaby odkryć sens słuchania czytań adwentowych, zaczerpniętych z Księgi Izajasza. Proroctwa były przygotowaniem narodu na przyjście Mesjasza – Światłości Świata, „*bo naród kroczący w ciemnościach ujrzał światłość wielką*” (Iz 9,1).

Dlatego, słuchanie pierwszego czytania przy zgaszonym świetle, lecz tylko w blasku lampionów, a następnie wsłuchanie się w słowa Chrystusa z Ewangelii we wnętrzu świątyni w świetle, zyska wymiar symboliczny.

Z jednej strony będzie pokazywać nasze oczekiwanie i przygotowywanie się na spotkanie z Chrystusem, a z drugiej strony podkreśli, że Boże obietnice już się zrealizowały i dzięki temu nasze prośby, które wyrażamy przez udział we Mszy *Rorate*, nie pozostaną bez odpowiedzi. Iluminacji kościoła można dokonać po antyfonach roratnich przed znakiem Krzyża.

WIENIEC ADWENTOWY

Wieniec adwentowy stanowi kompozycję z czterech świec wśród zielonych gałązek. Wieniec adwentowy (przez zapalenie kolejnych świec w następujące po sobie niedziele tego okresu liturgicznego aż do uroczystości Narodzenia Pańskiego) jest upamiętnieniem różnych etapów historii zbawienia przed przyjściem Chrystusa i symbolem prorockiego światła, które z czasem coraz bardziej rozjaśniało nocę starotestamentalnego oczekiwania na wzejście Słońca sprawiedliwości, Jezusa Chrystusa (zob. DPLL 1298).

W kościele, przy ołtarzu jest możliwość umieszczenia takiego wieńca adwentowego. Należałoby również zachęcić wiernych do wprowadzenia w swoich domach zwyczaju wieńca adwentowego. Można pobłogosławić wieńce i świece adwentowe na każdej Mszy św. w 1 Niedzielę Adwentu albo w czasie specjalnego nabożeństwa zgodnie z obrzędem zawartym w rytuale (OB, nr 1273-1279). Jeżeli jednak wierni nie przynoszą wieńców do kościoła na poświęcenie, wieniec przy ołtarzu wystarczy pobłogosławić tylko raz, przed pierwszą Mszą niedzielą, a na pozostałych Mszach św. można zapalać uroczyście świecę. Zapalenie świecy może odbywać się na początku każdej Mszy św., po znaku krzyża i po pozdrowieniu wiernych, jako wprowadzenie do liturgii. Świecę może zapalić lektor lub inny przedstawiciel zgromadzenia.

OBRZĘD BŁOGOSŁAWIENSTWA WIENCA ADWENTOWEGO

(Propozycja uroczystego zapalenia świecy adwentowej)

Można postużyć się następującą formułą:

Wnosimy nasze serca i nasze oczy ku Temu, który był, który jest i który przychodzi. Rozpoczynamy dzisiaj drogę adwentową. Noc się posunęła, a przybliżył się dzień, bo przychodzi nas nawiedzić z wysoka Chrystus Pan: Światłość prawdziwa, która oświeca każdego człowieka; Słońce, które rozświetla ciemności; odbłask chwały Ojca, który nie zna zachodu. Dzięki łasce przyjścia Jezusa, także my, którzy pozostaliśmy w ciemno-

ści, teraz jesteśmy światłem Pana i możemy wyjść mu na spotkanie z zapalonymi świecami. W tym świętym czasie Adwentu, pozostając w łączności z całym Kościołem, wychwalamy Boga Ojca i Jego Syna, Jezusa Chrystusa, który do nas przychodzi, i zrobimy miejsce na Jego światłość w naszym życiu. Niech te świece, zapalone w kolejne niedziele Adwentu, przypominają nam o tym, że jest On coraz bliżej.

Następnie dodaje się formułę w 1 Niedzielę Adwentu:

Dzisiaj jest pierwsza Niedziela Adwentu. Ta pierwsza świeca, którą zapalamy, oznacza proroka, który zachęca do nadziei.

Po czym zapala się świecę, recytując przy tym następującą modlitwę:

Przyjdź, Światłości prawdziwa, Ty, która oświecasz każdego człowieka. Rozjaśnij nasze ciemności, a nie będziemy się już więcej lękać, bo Ty, Jezu, jesteś światłem na naszej drodze. Pozwól nam zanieść Twoje światło naszym braciom. Amen.

W kolejne niedziele wystarczy tylko wypowiedzieć krótką formułę w 2 Niedzielę Adwentu

Dzisiaj jest druga Niedziela Adwentu, która wzywa wszystkich do Betlejem. Zapalamy zatem świecę, oznaczającą Betlejem – miasto, do którego wszyscy jesteśmy zaproszeni, ponieważ tam znajdziemy Jezusa, naszego Zbawiciela.

w 3 Niedzielę Adwentu

Dzisiaj jest trzecia Niedziela Adwentu, niedziela radości. Świeca, którą zapalamy, oznacza pasterzy, którzy jako pierwsi otrzymali dobrą nowinę o Bożym Narodzeniu, wiadomość, która ich uczyniła szczęśliwymi.

w 4 Niedzielę Adwentu

Dzisiaj jest czwarta Niedziela Adwentu, niedziela Bożej miłości. Zapalamy świecę, która oznacza aniołów, bo to oni ogłosili światu, że Bóg kocha wszystkich ludzi i dlatego zdecydował się narodzić wśród nas.

GRUDZIEŃ 2024

Do ogłoszeń niedzielnych:

1. W niedzielę (1.12) taca na potrzeby Archidiecezji. Dzień Misyjny Papieskiej Unii Misyjnej.
2. W następną niedzielę (8.12) obchodzić będziemy uroczystość **Niepokalanego Poczęcia NMP**. Dzień Świętości Życia. Duchowa Adopcja.

O godz. 12.00 – Godzina Łaski oraz XXV Dzień Modlitwy i Pomocy kościołowi na Wschodzie. Będą zbierane ofiary do puszki na Kościół na Wschodzie.

3. W tygodniu pierwszy czwartek, piątek, sobota i niedziela miesiąca. Należy podać godziny nabożeństw.
4. Należy ogłosić godziny Mszy św. roratnich i zachęcić wiernych, a szczególnie dzieci, do udziału w tych Mszach św. jako sposób lepszego przygotowania do uroczystości Narodzenia Pańskiego oraz ostatecznego spotkania z Chrystusem na końcu czasów.
5. Ogłosić terminy rekolekcji adwentowych.
6. W tygodniu: wtorek (3.12) – wspomnienie obowiązkowe **św. Franciszka Ksawerego**, prezbitera; środa (4.12) – wspomnienie dowolne **św. Jana Damasceńskiego**, prezbitera i doktora Kościoła oraz **św. Barbary**, dziewicy i męczennicy; piątek (6.12) – wspomnienie dowolne **św. Mikołaja**, biskupa; sobota (7.12) – wspomnienie obowiązkowe **św. Ambrożego**, biskupa i doktora Kościoła.

1

FIOLETOWY

1 NIEDZIELA ADWENTU ☩

LG z niedz. (Psalterz I tygodnia)

M: wł. niedz., Cr, 1 prf. Adw. (nr 1), w 1-3 ME wstł., urocz. błog. (MR s. 381*)

ŚL*

Czyt.: Jr 33,14-16; Ps 25(24),4-5.8-9.10 i 14; 1 Tes 3,12-4,2; Łk 21,25-28,34-36

Dzisiaj: ZWMŻ. Nie można odmawiać 4-5 ME i o 1-2 o Tajemn. Pojedn.

1995 † Ks. Stanisław Bielawski

Dzisiaj **pierwsza niedziela miesiąca**. Zaleca się wystawienie Najświętszego Sakramentu, nie może ono jednak zastępować homilii, którą należy głosić (por. OWMR 66).

2

FIOLETOWY

PONIEDZIAŁEK 1 TYGODNIA ADWENTU

LG z dn. powsz.**M:** wł. z dn. powsz., 1 prf. Adw. (nr 1) lub M. Rorate (KLAB s. 44)**Czyt.:** Iz 2,1-5; Ps 122(121),1b-2.4-5.6-7.8-9; Mt 8,5-11**Dzisiaj:** ZMŻ

3

BIAŁY

WTOREK 1 TYGODNIA ADWENTU

ŚW. FRANCISZKA KSAWEREGO, PREZBITERA*wspomnienie obowiązkowe***LG** ze wsp.**M:** wł. o św. (MR, s. 295'), 1-2 prf. o św. (nr 70-71), o past. (nr 73), o zak. (nr 74) albo 1 prf. Adw. (nr 1) lub M. Rorate (KLAB s. 44)**Czyt.:** Iz 11,1-10; Ps 72(71),1b-2.7-8.12-13.17; Łk 10,21-24**Dzisiaj:** ZMŻ

Dzisiaj Dzień Misyjny Papieskiej Unii Misyjnej.

4

FIOLETOWY

ŚRODA 1 TYGODNIA ADWENTU

LG z dn. powsz. albo ze wsp.**M:** wł. z dn. powsz., 1 prf. Adw. (nr 1) lub M. Rorate (KLAB s. 44)**Czyt.:** Iz 25,6-10a; Ps 23(22),1b-3a.3b-4.5.6; Mt 15,29-37**Dzisiaj:** ZMŻAlbo: **ŚW. JANA DAMASCEŃSKIEGO, PREZBITERA I DOKTORA KOŚCIOŁA****BIAŁY** *wspomnienie dowolne***M:** wł. o św. (MR, s. 297' oraz s. 31" albo 41"- 42"), 1-2 prf. o św. (nr 70-71), o past. (nr 73), o zak. (nr 74) albo 1 Adw. (nr 1)Albo: **ŚW. BARBARY, DZIEWICY I MĘCZENNICZY****CZERWONY** *wspomnienie dowolne***M:** wł. o św. (MR, 297' oraz s. 25" albo 44"- 46"), 1-2 prf. o św. (nr 70-71), o męcz. (nr 72) albo 1 Adw. (nr 1)

Dzisiaj święto patronalne górników Dzień Modlitw w Intencji Bezrobotnych.

5

FIOLETOWY

CZWARTEK 1 TYGODNIA ADWENTU

LG z dn. powsz.**M:** wł. z dn. powsz., 1 prf. Adw. (nr 1) lub M. Rorate (KLAB s. 44) lub M. wot. (pierwszy czwartek miesiąca)**Czyt.:** Iz 26,1-6; Ps 118(117),1bc i 8-9.19-20.21 i 25.26-27a; Mt 7,21.24-27**Dzisiaj:** ZMŻ

Dzisiaj **pierwszy czwartek miesiąca**. Jeżeli wymaga tego dobro duszpasterskie, można celebrować Mszę wot. o Jezusie Chrystusie Najwyższym i Wiecznym Kapłanie lub o powołania (formularz, zob. KLAB, s. 25). W Adwencie zaleca się odprawienie tylko jednej M. wot.

6

FIOLETOWY

PIĄTEK 1 TYGODNIA ADWENTU

LG z dn. powsz. albo ze wsp.**M:** wł. z dn. powsz., 1 prf. Adw. (nr 1) lub M. Rorate (KLAB s. 44) lub M. wot. (pierwszy piątek miesiąca)**Czyt.:** Iz 29,17-24; Ps 27(26),1bcde.4.13-14; Mt 9,27-31**Dzisiaj:** ZMŻAlbo:
BIAŁY**ŚW. MIKOŁAJA, BISKUPA****wspomnienie dowolne****M:** wł. o św. (MR, s. 298' oraz s. 27"- 30"), 1-2 prf. o św. (nr 70-71), albo 1 Adw. (nr 1)

Dzisiaj **pierwszy piątek miesiąca**. Jeżeli wymaga tego dobro duszpasterskie, można celebrować Mszę wot. o NSPJ (formularz, zob. KLAB, s. 25). W Adwencie zaleca się odprawienie tylko jednej M. wot.

7

BIAŁY

SOBOTA 1 TYGODNIA ADWENTU
ŚW. AMBROŻEGO, BISKUPA I DOKTORA KOŚCIOŁA
wspomnienie obowiązkowe

LG ze wsp., I Nieszp. z urocz. Niep. Pocz. NMP, Kompl. po I Nieszp. niedz.

M. rano: wł. o św. (MR, s. 298' oraz s. 27"-30"), 1-2 prf. o św. (nr 70-71), o past. (nr 73) albo 1 Adw. (nr 1) lub M. Rorate (KLAB, s. 44)

Czyt.: Iz 30,19-21.23-26; Ps 147A(146),1b-2.3-4.5-6; Mt 9,35-10,1.5a.6-8

M. wieczorem z urocz. Niepokalanego Poczęcia NMP

Dzisiaj: ZMŻ

1982 † Ks. Jan Kosecki
2007 † Ks. Jan Cholewiński

Dzisiaj **pierwsza sobota miesiąca**. Jeżeli wymaga tego dobro duszpasterkie, można celebrować Mszę wot. o Niepokalanym Sercu NMP (formularz, zob. KLAB, s. 25). W Adwencie zaleca się odprawienie tylko jednej M. wot.

Jutro: Tryczówka, par. Niepokalanego Poczęcia NMP: urocz. Niepokalanego Poczęcia NMP (tyt. Kościoła, wszystko jak w KLAB pod datą).

Do ogłoszeń niedzielnych:

1. Dzisiaj (8.12) uroczystość **Niepokalanego Poczęcia NMP**. Dzień Świętości Życia. Duchowa Adopcja. O godz. 12.00 – Godzina Łaski oraz XXV Dzień Modlitwy i Pomocy Kościołowi na Wschodzie. Ofiary do puszek na Kościół na Wschodzie.
2. W piątek (13.12) 43. rocznica wprowadzenia stanu wojennego (1981 r.). Dzień modlitw za ofiary stanu wojennego.
3. W niedzielę (15.12) **12. rocznica święceń Biskupa Henryka Ciereszko**. Poleca się wspomnieć Biskupa w Modlitwie Powszechnej.
4. W tygodniu: poniedziałek (9.12) – wspomnienie dowolne **św. Jana Diego Cuauhtlátoatzina**; wtorek (10.12) – wspomnienie dowolne **Najświętszej Maryi Panny Loretańskiej**; środa (11.12) – wspomnienie dowolne **św. Damazego**, papieża; czwartek (12.12) – wspomnienie dowolne **Najświętszej Maryi Panny z Guadalupe**; piątek (13.12) – wspomnienie

obowiązkowe **św. Łucji**, dziewicy i męczennicy; sobota (14.12) – wspomnienie dowolne **św. Jana od Krzyża**, prezbitera i doktora Kościoła.

8

BIAŁY

2 NIEDZIELA ADWENTU ✠ UROCZYSTOŚĆ NIEPOKALANEGO POCZĘCIA NMP

ŚL*

LG z urocz. Niep. Pocz. NMP (Psałterz II tygodnia)

M: wł. z urocz. (MR, s. 299'), Gl, Cr, prf. o Niep. Pocz. NMP (nr 59), w 1-3 ME wstd. z urocz., zakończenie modl. wiernych kolekta z II niedz. Adw.

Czyt.: t. VI, Rdz 3,9-15; Ps 98(97),1bcde.2-3b.3c-4, II czyt. z t. I, Ba 5,1-9; Ew. z t. VI, Łk 1,26-38

Dzisiaj: ZWMŻ. Nie można odmawiać 4-5 ME i 1-2 o Tajemn. Pojedn.

1979 † Ks. Wacław Siwicki
2014 † Ks. Andrzej Walendziuk
2020 † Ks. Wacław Dudziuk

9

FIOLETOWY

PONIEDZIAŁEK 2 TYGODNIA ADWENTU

LG z dn. powsz. albo ze wsp.

M: wł. z dn. powsz., 1 prf. Adw. (nr 1) albo M. Rorate (KLAB, s. 44)

Czyt.: Iz 35,1-10; Ps 85(84),9ab i 10.11-12.13-14; Łk 5,17-26

Dzisiaj: ZMŻ

Albo:
BIAŁY

ŚW. JANA DIEGO CUAUHTLATOATZIN wspomnienie dowolne

M: wł. o św. (MR, 301' oraz s. 49"- 54"), 1-2 prf. o św. (nr 70-71) albo 1 Adw. (nr 1)

1956 † Ks. Jan Samusionek
2011 † Ks. Kazimierz Mikłasz

10

FIOLETOWY

WTOREK 2 TYGODNIA ADWENTU

LG z dn. powsz. albo ze wsp.**M:** wł. z dn. powsz., 1 prf. Adw. (nr 1) albo M. Rorate (KLAB, s. 44)**Czyt.:** Iz 40,1-11; Ps 96(95)1-2.3 i 10ac.11-12.13; Mt 18,12-14**Dzisiaj:** ZMŻ

ŚL*

Albo:
BIAŁY**NAJŚWIĘTSZEJ MARYI PANNY LORETAŃSKIEJ****wspomnienie dowolne****M:** wł. o NMP Loretańskiej (MR, 301'), prf. o Zwiastowaniu Pańskim (nr 44) albo albo 1 Adw. (nr 1)

11

FIOLETOWY

ŚRODA 2 TYGODNIA ADWENTU

LG z dn. powsz. albo ze wsp.**M:** wł. z dn. powsz., 1 prf. Adw. (nr 1) albo M. Rorate (KLAB, s. 44)**Czyt.:** Iz 40,25-31; Ps 103(102),1b-2.3-4.8 i 10; Mt 11,28-30**Dzisiaj:** ZMŻAlbo:
BIAŁY**ŚW. DAMAZEGO I, PAPIEŻA****wspomnienie dowolne****M:** wł. o św. (MR, s. 303' oraz s. 27"-28"), 1-2 prf. o św. (nr 70-71), o past. (nr 73) lub 1 Adw. (nr 1)

2015 † Ks. Kazimierz Michalec

Jutro: Białystok, par. NMP z Guadalupe: urocz. (tyt. Kościoła, zob. KLAB, s. 17). **LG** ze wsp o NMP z Guad., od I Nieszp. z urocz. i Kompl. po I Nieszp. niedz., w Godz. mn. psalmodia dodatkowa, II Nieszp. urocz., Kompl. po II Nieszp. niedz. **M:** wł. o NMP z Guad. (MR, s. 303' oraz s. 5"-7"), Gl, Cr, 1-4 prf. o NMP (nr 55-58). **Czyt.:** wł. t. VI, (trzy czytania). **Kolor:** Biały.

12

FIOLETOWY

CZWARTEK 2 TYGODNIA ADWENTU

LG z dn. powsz. albo ze wsp.**M:** wł. z dn. powsz., 1 prf. Adw. (nr 1) albo M. Rorate (KLAB, s. 44)**Czyt.:** Iz 41,13-20; Ps 145 (144), 1bc i 9.10-11.12-13; Mt 11,11-15**Dzisiaj:** ZMŻ

Albo:
BIAŁY

NAJŚWIĘTSZEJ MARYI PANNY Z GUADALUPE

wspomnienie dowolne

M: wł. o Najśw. Maryi Pannie (MR, s. 303' oraz s. 5"- 7"), 1-2 prf. o NMP (nr 55-57), albo 1 Adw. (nr 1)

Czyt.: wł. t. VI

2006 † Ks. Julian Waszczeniuk
2021 † Ks. Edward Konkol SVD
2022 † Ks. Józef Kakareko

Dzisiaj dzień wspólnej modlitwy kapłańskiej

13

CZERWONY

PIĄTEK 2 TYGODNIA ADWENTU

ŚW. ŁUCJI, DZIEWICY I MĘCZENNICY

wspomnienie obowiązkowe

LG ze wsp.

M: wł. o św. (MR, s. 304' oraz s. 25" albo s. 44"-46"), 1-2 prf. o św. (nr 70-71), o męcz. (nr 72), o zak. (nr 74) lub Adw. (nr 1) albo M. Rorate (KLAB, s. 44)

Czyt.: Iz 48,17-19; Ps 1,1-2.3.4 i 6; Mt 11,16-19

Dzisiaj: ZMŻ

Dzisiaj 43. rocznica wprowadzenia stanu wojennego (1981 r.).

14

BIAŁY

SOBOTA 2 TYGODNIA ADWENTU

ŚW. JANA OD KRZYŻA, PREZBITERA I DOKTORA KOŚCIOŁA

wspomnienie obowiązkowe

LG ze wsp., I Nieszp. z niedz., Kompl. po I Nieszp. niedz.

M. rano: wł. o św. (MR, s. 304'), 1-2 prf. o św. (nr 70-71), o past. (nr 73), o zak. (nr 74) lub Adw. (nr 1) albo M. Rorate (KLAB, s. 44)

Czyt.: Syr 48,1-4.9-11; Ps 80(79),2ac i 3b.15-16.18-19; Mt 17,10-13

M. wieczorem z niedzieli (ONRLiK 3)

Dzisiaj: ZMŻ

2019 † Ks. Stanisław Kulesza

Do ogłoszeń niedzielnych:

1. Trzecia niedziela Adwentu (15.12) zwana jest niedzielą *Gaudete*. Wolno używać szat koloru różowego oraz można ozdabiać ołtarz kwiatami. Po modlitwie po Komunii błogosławi się matki oczekujące potomstwa.
2. Kwartalne dni modlitw o życie chrześcijańskie w rodzinach (16, 18, 19 grudnia).
3. We wtorek (17.12) 88. rocznica urodzin papieża Franciszka (1936 r.)
4. Na przyszłą niedzielę (22.12) można zapowiedzieć błogosławieństwo figur Dzieciątka Jezus oraz szopek.
5. W tygodniu: sobota (21.12) – wspomnienie dowolne **św. Piotra Kanizjusza**, prezbitera i doktora Kościoła.

15

FIOLETOWY

lub RÓŻOWY

3 NIEDZIELA ADWENTU, GAUDETE ✠**LG** z niedz. (Psalterz III tygodnia)**M:** wł. z niedz., Cr, 2 prf. Adw (nr 2), w 1-3 ME wstd.**Czyt.:** So 3,14-17; Iz 12,2.3 i 4bcd.5-6; Flp 4,4-7; Łk 3,10-18**Dzisiaj:** ZWMŻ. Nie można odmawiać 4-5 ME i o 1-2 o Tajemn. Pojedn.

ŚL*

1969 † Ks. Józef Marcinkiewicz
2000 † Ks. Marian Cierpik

Dzisiaj można odmówić **modlitwę za matki oczekujące potomstwa** (OB, t. 1, nr 228):

Panie Boże, Stwórco wszystkich ludzi, Twój Syn mocą Ducha Świętego narodził się Maryi Panny, spłacił dawny dług grzechu pierworodnego i odkupił ludzkość.

Przyjmij łaskawie pokorne modlitwy swojej służebnicy, która prosi o pomyślność dla mającego przyjść na świat potomstwa. Niech szczęśliwie urodzi swoje dziecko, aby weszło do wspólnoty Twoich wiernych i przez święte postępowanie zasłużyło na osiągnięcie życia wiecznego. Przez Chrystusa, Pana naszego. Amen.

Dzisiaj **12. rocznica święceń Biskupa Henryka Ciereszko**. Poleca się wspomnieć Biskupa w Modlitwie Powszechnej.

KWARTALNE DNI MODLITW O ŻYCIE CHRZEŚCIJAŃSKIE RODZIN

W trzecim tygodniu Adwentu modlimy się o życie chrześcijańskie rodzin. **Formularz mszalny bierzemy z odpowiedniego dnia Adwentu**. Prośby za rodziny i za przygotowujących się do małżeństwa należy uwzględnić w wezwaniach modlitwy powszechnej i w nabożeństwach dodatkowych (*Instrukcja Episkopatu Polski z dn. 11 marca 1987, w związku z wydaniem nowego mszału ołtarzowego, nr 17a*).

Można zyskać **odpust zupełny** za pobożny udział w celebracjach powszechnie poświęconych jakiemuś celowi religijnemu (por. WO nad. 5). Dlatego, kto będzie uczestniczył w publicznej modlitwie za rodziny i małżeństwa, może taki odpust zyskać. Kto natomiast pomodli się prywatnie w tych intencjach, zyskuje *odpust częściowy*.

16

FIOLETOWY

PONIEDZIAŁEK 3 TYGODNIA ADWENTU

LG z dn. powsz.

M: wł. z dn. powsz., 1 prf. Adw. (nr 1) albo M. Rorate (KLAB, s. 44)

Czyt.: Lb 24,7,7.15-17a; Ps 25(24),4-5.6 i 7bc.8-9; Mt 21,23-27

Dzisiaj: ZMŻ

DNI POPRZEDZAJĄCE BOŻE NARODZENIE

Dni powszednie od 17 do 24 grudnia włącznie są przeznaczone na bezpośrednie przygotowanie do uroczystości Narodzenia Pańskiego (zob. ONRLiK 42). Dlatego we **wszystkich Mszach św. (także roratnich) obowiązują teksty własne na każdy dzień**. Prf. 2 Adw. (nr 2). **Wyjątkiem od tej zasady są Msze pogrzebowe. Zabronione są wszystkie inne Msze w różnych potrzebach. Msze św. obrzędowe w dni powszednie są dozwolone.**

W dniach od 17 do 24 grudnia zamiast śpiewu przed Ewangelią można wybrać inny spośród podanych w *Lekcjonarzu mszalnym*, t. I, na s. 181-182.

Dni, w które wypada wspomnienie liturgiczne, **traktuje się jako wspomnienie dowolne** (dodatkowe) z możliwością dodania niektórych elementów

do oficjum Liturgii godzin i do Mszy św. W związku z tym, jeżeli pragnie się uczcić świętego:

- we Mszy św. można użyć tylko kolekty o świętym (zob. OWMR 355a);
- w Jutrzni i w Nieszporach opuszcza się zakończenie modlitwy końcowej i dodaje się ant. do *Benedictus* lub *Magnificat* (własną lub z tekstów wspólnych), a następnie modlitwę o świętym, wraz z zakończeniem;
- w Godzinie czytań po czytaniu patrystycznym podanym na dzień bieżący tego okresu i jego resp. dodaje się, jako trzecie, czytanie hagiograficzne z responsorium i odmawia się modlitwę końcową o świętym (zob. OWLG 238-239).

17

FIOLETOWY

WTOREK 3 TYGODNIA ADWENTU

LG z dn. powsz. 17 grudnia

M: wł. z 17 grudnia, 2 prf. Adw. (nr 2)

Czyt.: Rdz 49,1a.2-8-10; Ps 72(71),1b-2.3-4b.7-8.17; Mt 1,1-17

Dzisiaj: ZMŻ

1994 † Ks. Jan Skarżyński
2005 † Ks. Medard Gajewski

Dzisiaj 88. rocznica urodzin papieża Franciszka (1936 r.)

18

FIOLETOWY

ŚRODA 3 TYGODNIA ADWENTU

LG z dn. powsz. 18 grudnia

M: wł. z 18 grudnia, 2 prf. Adw. (nr 2)

Czyt.: Jr 23,5-8; Ps 72(71),1b-2.12-13.18-19ab; Mt 1,18-24

Dzisiaj: ZMŻ

19

FIOLETOWY

CZWARTEK 3 TYGODNIA ADWENTU

LG z dn. powsz. 19 grudnia

M: wł. z 19 grudnia, 2 prf. Adw. (nr 2)

Czyt.: Sdz 13,2-7.24-25a; Ps 71(70),3-4a.5-6b.16-17; Łk 1,5-25

Dzisiaj: ZMŻ

20

FIOLETOWY

PIĄTEK 3 TYGODNIA ADWENTU

LG z dn. powsz. 20 grudnia**M:** wł. z 20 grudnia, 2 prf. Adw. (nr 2)**Czyt.:** Iz 7,10-14; Ps 24(23),1b-2.3-4b.5-6; Łk 1,26-38**Dzisiaj:** ZMŻ

21

FIOLETOWY

SOBOTA 3 TYGODNIA ADWENTU

LG z dn. powsz. 21 grudnia (z *ew. dodaniem wsp.*) można ze wsp. dodać do modl. z dn. ant. do *Benedictus* lub *Magnificat* (wł. lub z tekstów wsp.) i modl. o św. (zob. KLAB, s. 54), I Nieszp. z niedz., Kompl. po I Nieszp. niedz.**M. rano:** wł. z 21 grudnia, 2 prf. Adw. (nr 2)**Czyt.:** PnP 2,8-14 albo So 3,14-17; Ps 33(32),2-3.11-12.20-21; Łk 1,39-45**M. wieczorem** z niedzieli (ONRLiK 3)**Dzisiaj:** ZMŻAlbo: **ŚW. PIOTRA KANIZJUSZA, PREZBITERA I DOKTORA KOŚCIOŁA****BIAŁY** *wspomnienie dowolne***M:** wł. z 21 grudnia, kol. ze wsp (MR, s. 305'); 2 prf. Adw. (nr 2)**Do ogłoszeń niedzielnych:**

1. We wtorek (24.12) **Wigilia Bożego Narodzenia**. Należy zachęcić wiernych do religijnego obchodu wspólną wieczerzą, podkreślonego przez wspólną modlitwę rodzinną, odczytanie Ewangelii o Narodzeniu Pańskim (Łk 2,1-14), łamanie się opłatkiem oraz śpiew kolęd i pastorałek. Można również zachęcić do zachowania charakteru postnego tego dnia oraz powstrzymania się od pokarmów mięsnych w Wigilię.
2. Uroczystość **Narodzenia Pańskiego** we środę (25.12) obchodzi się przez osiem dni (oktawa), która jest w randze święta. Zachęcić do udziału we Mszach św. oktawy Narodzenia Pańskiego. Podczas pasterki taca na Fundusz Obrony Życia.
3. W następną niedzielę (29.12) – **święto Świętej Rodziny: Jezusa, Maryi i Józefa**. Początek Roku Jubileuszowego pod hasłem „Pielgrzymi Nadziei”.

4. We czwartek (26.12) – święto **św. Szczepana**, diakona, pierwszego męczennika. Tam, gdzie jest taki zwyczaj, można zapowiedzieć poświęcenie owsa. Taca przeznaczona jest na uczelnie katolickie; piątek (27.12) – święto **św. Jana, Apostoła i Ewangelisty**. Tam, gdzie jest taki zwyczaj, można zapowiedzieć poświęcenie wina; sobota (28.12) – święto **św. Młodzianków**, męczenników. Tam, gdzie jest taki zwyczaj, można zapowiedzieć błogosławieństwo małych dzieci. Jest to dzień modlitw w intencji niemowląt i dzieci nienarodzonych.

22

FIOLETOWY

4 NIEDZIELA ADWENTU ✠

LG z niedz. (Psałterz IV tygodnia)

M: wł. niedz., Cr, 2 prf. Adw. (nr 2), w 1-3 ME wstd.

Czyt.: Mi 5,1-4a; Ps 80(79),2ac i 3b.15-16.18-19; Hbr 10,5-10, Łk 1,39-45

Dzisiaj: ZWMŻ. Nie można odmawiać 4-5 ME i o 1-2 o Tajemn. Pojedn.

ŚL*

1994 † Ks. Czesław Łogutko

23

FIOLETOWY

PONIEDZIAŁEK 4 TYGODNIA ADWENTU

LG z dn. powsz. 23 grudnia

M: wł. z 23 grudnia, prf. Adw. (nr 2)

Czyt.: Mi 3,1-4. 23-24; Ps 25(24),4-5.8-9.10 i 14; Łk 1,57-66

Dzisiaj: ZMŻ

1960 † Ks. Otto Sidorowicz

Dzisiaj spotkanie opłatkowe – Życzenia Bożonarodzeniowe (godz. 10.00 w CWK)

24

FIOLETOWY

WTOREK 4 TYGODNIA ADWENTU

LG do Godz. pop. (włącznie) wł. z dn. powsz. 24 grudnia, I Nieszp. wł. z urocz. Narodz. Pań. (*odmawia się przed lub po M. wigilijnej*), Komp. po I Nieszp. niedz. (*odmawiają tylko ci, którzy nie uczestniczą w Pasterce*)

M. rano: wł. z 24 grudnia, 2 prf. Adw. (nr 2)

Czyt.: 2 Sm 7,1-15.8b-12.14a.16; Ps 89(88),2-3.4-5.27 i 29; Łk 1,67-79

Dzisiaj: ZWŻ.

M. wieczorem z urocz. Nar. Pańskiego (ONRLiK 3).

2004 † Ks. Władysław Kulikowski

2016 † Ks. Henryk Błaszczak

Koniec Adwentu

Rozpoczyna się:

Okres

Narodzenia Pańskiego

Liturgia godzin: tom I

Lekcjonarz mszalny: tom I

Cykl czytań niedzielnych: Rok C

UROCZYŚĆ NARODZENIA PAŃSKIEGO

(przepisy obrzędowe)

Okres Bożego Narodzenia to czas w roku liturgicznym, który rozpoczyna się od I Nieszporów z uroczystości Narodzenia Pańskiego, a kończy się niedzielą Chrztu Pańskiego (zob. ONRLiK 33).

MSZA ŚW. WIGILIJNA

Mszę wieczorną w Wigilię Narodzenia Pańskiego celebrować się dnia 24 grudnia przed I Nieszporami albo zaraz po nich (zob. ONRLiK 34). W tym dniu oraz w uroczystości Narodzenia Pańskiego podczas odmawiania *Credo*, na słowa „*I za sprawą Ducha Świętego (...) stał się człowiekiem*”, wszyscy przyklękają na jedno kolano (jeśli *Credo* jest śpiewane, klęka się na dwa kolana). Używa się szat koloru białego. W wigilię oraz w uroczystości Narodzenia Pańskiego wypada udzielić uroczystego błogostawieństwa (zob. MR, s. 382*).

24

BIAŁY

WTOREK MSZA ŚW. WIGILIJNA

Msza św. wieczorem

M: wł. z urocz. Narodz. Pań. (MR, s. 32), Gl, Cr, (przyk.: „*I za sprawą Ducha Świętego... stał się człowiekiem*”), 1-3 prf. o Narodz. Pań. (nr 3-5), w 1-3 ME wstb.

Czyt.: Iz 62,1-5; Ps 89(88),4-5.16-17.27 i 29; Dz 13,16-17.22-25; Mt 1,1-25 lub Mt 1,18-25 (krótsza)

Dzisiaj: ZMŻ. Dziś można odprawić Msze pogrzebową w dzień. Nie można odmawiać 4-5 ME i 1-2 o Tajemn. Pojedn.

ŚL*

Komplety nie odmawiają ci, którzy w formie wspólnotowej bezpośrednio przed Mszą w nocy odprawiają Godzinę czytań z uroczystości (zob. LH v. 1, p. 322, 328)

UROCZYŚĆ NARODZENIA PAŃSKIEGO

Zgodnie ze starożytną tradycją rzymską w dniu Narodzenia Pańskiego **wszyscy kapłani mogą celebrować, bądź koncelebrować trzy Msze św.:** w nocy, o świcie i w ciągu dnia, pod warunkiem, że sprawują je o właściwej po-

rze (zob. ONRLiK 34). Nie wolno więc odprawiać Mszy Narodzenia Pańskiego po kolei, jak dawniej. Kapłan może zachować także stypendium mszalne za wszystkie trzy Msze św. (zob. KPK kan. 951, § 1). Kto celebrowa tylko jedną lub dwie Msze św., posługuje się formularzem mszalnym stosownym do pory dnia. Dla formularza *Mszy w dzień* kapłan, zależnie od potrzeb zgromadzenia, może wybrać czytania z *Mszy w nocy* lub z *Mszy o świcie*.

W uroczystości Narodzenia Pańskiego i w oktawie, podczas sprawowania Mszy św. używa się formularza własnego oraz 1-3 prf. o Narodzeniu Pańskim (nr 3-5). Stosuje się 1-3 ME używając wspomnienia tajemnicy dnia (podczas Mszy św. pasterskiej mówi się „święta noc”, natomiast w dzień uroczystości i podczas oktawy „święty dzień”).

PASTERKA

Kościół życzy sobie, aby wierni w miarę możliwości uczestniczyli w Liturgii godzin jako bezpośrednim przygotowaniu do celebracji Eucharystii o północy. Tam, gdzie jest to możliwe, **godne polecenia byłoby nabożeństwo wigilijne** składające się ze śpiewów, czytań biblijnych i innych elementów pobożności ludowej.

Uczestnictwo w Liturgii godzin to uroczyste odmówienie Godziny czytań z uroczystości Narodzenia Pańskiego na sposób Wigilii. Schemat takiej celebracji jest następujący:

- Hymn, Psalmodia, Werset, I Czytanie z Pisma Świętego i responsorium, II Czytanie patrystyczne i responsorium;
- następnie śpiewa się *Pieśni biblijne* z własnymi antyfonami na okres Narodzenia Pańskiego (umieszczone w Dodatku do Liturgii godzin, t. I, s. 1323-1326);
- proklamuje się *Ewangelię* ze Mszy św. w *Wigilię Narodzenia Pańskiego* Mt 1,1-25 lub Mt 1,18-25 (umieszczoną w *Lekcjonarzu mszalnym*, t. I, s. 187-189);
- śpiewa się *Te Deum*;
- odmawia się modlitwę na zakończenie Godziny czytań.

Można także odprawić *Godzinę czytań* na sposób zwyczajny, czyli bez jej przedłużania *Pieśniami biblijnymi* i *Ewangelią*.

Ponadto taka celebracja może być połączona bezpośrednio z Mszą św. w następujący sposób:

- zamiast hymnu *Te Deum*, po Ewangelii czytanej podczas Wigilii – jeśli Wigilii się nie przedłuża – po responsorium, (opuściwszy obrzędy wstępne i zależnie od uznania *Panie zmiłuj się nad nami*) śpiewa się od razu *Gloria*;
- potem następuje kolekta;
- po niej liturgia słowa i dalszy ciąg Mszy św.

Jeśli nie przewiduje się czasowego odstępu między Wigilią i Mszą św., kapłani mogą być ubrani jak do Mszy św. w szaty w kolorze białym (zob. CLPB 238; OWLG 71).

We Mszy św. o północy duży wpływ na pobożność ludową mogą mieć następujące elementy:

- na początku Mszy św. śpiew o zwiastowaniu Narodzenia Pańskiego z *Martyrologium rzymskiego*. Podany niżej tekst można odczytać lub zaśpiewać na każdej Mszy św. Narodzenia Pańskiego jako słowo wprowadzające w misterium celebracji.

ZWIASTOWANIE NARODZENIA PAŃSKIEGO

(Martyrologium rzymskie)

Podany niżej tekst można również odczytać (lub odśpiewać) na każdej Mszy św. Narodzenia Pańskiego jako słowo wprowadzające w misterium celebracji.

Wprowadzenie do Martyrologium rzymskiego na 25 grudnia

W tę świętą noc gromadzimy się w Imię Pańskie. Oto Słowo staje się ciałem i zamieszkuje między nami. Pan niebios zstępuje w ludzką historię. Z aniołami i pasterzami, stajemy przed żywym Bogiem przychodzącym do nas podczas tej uroczystej celebracji.

Zanim rozpocznie się liturgia otwierająca nas na tajemnicę Wcielenia Boskiego Słowa zechcemy wysłuchać słów Martyrologium Rzymskiego napisanego na dzień dzisiejszy. Otwierajmy nasze serca na słowa, które kieruje do nas świadectwo Kościoła.

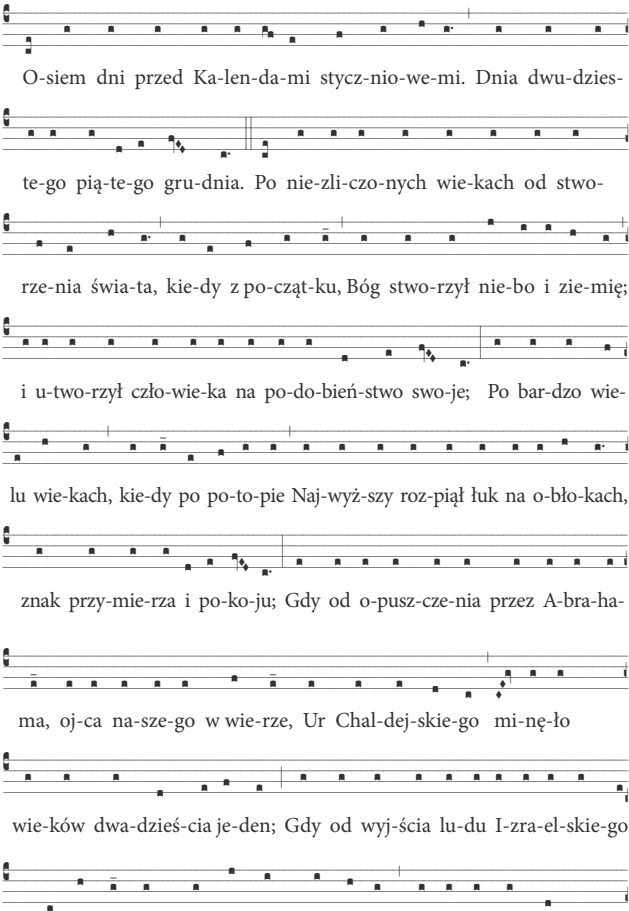

O-siem dni przed Ka-len-da-mi stycz-nio-we-mi. Dnia dwu-dzies-
 te-go pią-te-go gru-dnia. Po nie-zli-czo-nych wie-kach od stwo-
 rze-nia świa-ta, kie-dy z po-cząt-ku, Bóg stwo-rzył nie-bo i zie-mię;
 i u-two-rzył czło-wie-ka na po-do-bień-stwo swo-je; Po bar-dzo wie-
 lu wie-kach, kie-dy po po-to-pie Naj-wyż-szy roz-piął łuk na o-bło-kach,
 znak przy-mie-rza i po-ko-ju; Gdy od o-pusz-cze-nia przez A-bra-ha-
 ma, oj-ca na-sze-go w wie-rze, Ur Chal-dej-skie-go mi-nę-ło
 wie-ków dwa-dzieś-cia je-den; Gdy od wyj-ścia lu-du I-zra-el-skie-go
 z E-gip-tu pod prze-wo-dem Moj-że-sza mi-nę-ło wie-ków

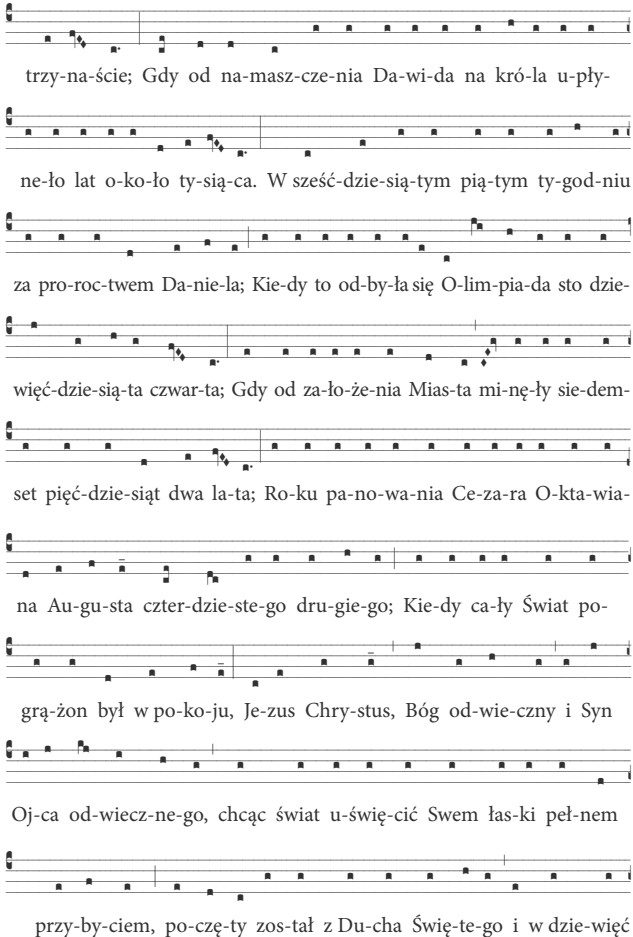

trzy-na-ście; Gdy od na-masz-cze-nia Da-wi-da na kró-la u-pły-
 ne-ło lat o-ko-ło ty-sią-ca. W sześć-dzie-sią-tym piątym ty-god-niu
 za pro-roc-twem Da-nie-la; Kie-dy to od-by-ła się O-lim-pia-da sto dzie-
 więć-dzie-sią-ta czwar-ta; Gdy od za-ło-że-nia Mias-ta mi-nę-ły sie-dem-
 set pięć-dzie-siąt dwa la-ta; Ro-ku pa-no-wa-nia Ce-za-ra O-cta-wia-
 na Au-gu-sta czter-dzie-ste-go dru-gie-go; Kie-dy ca-ły Świat po-
 grą-żon był w po-ko-ju, Je-zus Chry-stus, Bóg od-wie-czny i Syn
 Oj-ca od-wiecz-ne-go, chcąc świat u-świę-cić Swem łas-ki peł-nem
 przy-by-ciem, po-czę-ty zos-tał z Du-cha Świę-te-go i w dzie-więć



mie-się-cy po Swem po-czę-ciu, w Bet-le-jem w zie-mi judz-kiej



na-ro-dził się z Dzie-wi-cy Ma-ry-i ja-ko czło-wiek:



O-to na-ro-dzi-ny Pa-na na-sze-go Je-zu-sa Chry-stu-sa

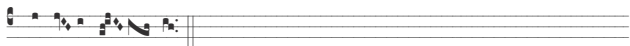

po-dług cia - - ła.

- na końcu obrzędu wierni mogą ucałować figurkę Dzieciątka Jezus i uczestniczyć w jej procesjonalnym przeniesieniu do żłóbka umieszczonego w kościele lub w przyległej kaplicy (zob. DPLL 110-111). Jeżeli po Mszy św. przenosi się figurę Dzieciątka Jezus do szopki, w procesji niesie się kadzidło, aby okadzić nim figurkę Dzieciątka, złożoną w żłóbku. Procesja wyrusza po błogostawieństwie na zakończenie Mszy św. Figurkę Dzieciątka Jezus może nieść kapłan lub dzieci. W tym czasie śpiewa się kolędę *Bóg się rodzi*. Jeżeli figurka niesiona jest przez osoby świecie, to osoba ta z figurką idzie na czele procesji, przed kadzielnicą i krzyżem.

25

BIAŁY

ŚRODA ✠
UROCZYSTOŚĆ NARODZENIA PAŃSKIEGO

LG z urocz., w Godz. mn. psalmodia dodatkowa, II Nieszp. z urocz., Kompl. po II Nieszp. niedz.

ŚL*

M: wł. z urocz. – 3 form. na odpowiednie pory celebracji (*M. w nocy, o świetle, w dzień*), Gl, Cr, 1-3 prf. o Narodz. Pań. (nr 3-5), w 1-3 ME wstd., należy udzielić urocz. błogost. (MR, s. 382*)

Czyt.: w nocy: Iz 9,1-3.5-6; Ps 96(95),1-2a.2b-3.11-12.13; Tt 2,11-14; Łk 2,1-14; **o świetle:** Iz 62,11-12; Ps 97(96),1 i 6.11-12; Tt 3,4-7; Łk 2, 15-20; **w dzień:** Iz 52,7-10; Ps 98(97),1bc-de.2-3b.3c-4.5-6; Hbr 1,1-6; J 1,1-18 lub J 1,1-5.9-14 (krótsza)

Dzisiaj: ZWMŻ. Nie można odmawiać 4-5 ME i 1-2 o Tajemn. Pojedn.

1996 † Ks. Czesław Kulikowski
2003 † Ks. Antoni Zabielski

Dar odpustu: Odpust zupełny pod zwykł. war. za przyjęcie Błogostawieństwa Papieskiego *Urbi et Orbi* (choćby tylko przez radio lub telewizję).

Jutro: Choroszcz, par. św. Jana Chrzciciela i św. Szczepana: urocz. (tyt. Kościoła, zob. KLAB, s. 17). **LG** o św., I Nieszp. z tekstów wsp. z wł. modl. i Kompl. po I Nieszp. niedz., w Godz. mn. psalmodia dodatkowa, II Nieszp. z urocz., Kompl. po II Nieszp. niedz. **M:** wszystkim jak w KLAB pod datą. Cr. **Czyt.:** wł. t. VI, (trzy czytania).

26

CZERWONY

CZWARTEK W OKTAWIE NARODZENIA
PAŃSKIEGO
**ŚWIĘTO ŚW. SZCZEPANA, PIERWSZEGO
MĘCZENNIKA**

LG wł. ze św., w Godz. mn. psalmodia z czwartku IV tygodnia, II Nieszp. z urocz., Kompl. po I lub II Nieszp. niedz.

M: wł. o św. (MR, s. 306'), Gl, 1-3 prf. o Narodz. Pań. (nr 3-5), w 1-3 ME wstd.

Czyt.: wł. t. VI, Dz 6,8-10;7,54-60 Ps 31(30),3c-4.6i i 8ab.16-17; Mt 10,17-22

Dzisiaj: ZWMŻ. Nie można odmawiać 4-5 ME i 1-2 o Tajemn. Pojedn.

1992 † Ks. Stanisław Kozłowski

Jeżeli racje duszpasterskie za tym przemawiają dzisiaj po Komunii św. można poświęcić owies (zob. OB, t. 2, nr 1291-1293):

Czytamy w Ewangelii św. Łukasza, że Maryja porodziła Jezusa w grocie, w której betlejemscy pasterze pilnowali swoich stad i że złożyła Go w żłobie. Z okazji świąt Narodzenia Pańskiego przygotowujemy w naszych domach i kościołach szopki, w których obok Jezusowego żłóbka znajdują się figury wołu i ośła.

Swoim przyjściem Jezus uświęcił cały świat stworzony przez Boga, a więc także ludzką pracę, w której tak często zwierzęta służą i towarzyszą człowiekowi i żywią się z plonów ziemi zebranych przez człowieka.

Dzisiaj w dniu św. Szczepana, pierwszego męczennika, zgodnie z dawnym zwyczajem błogostawimy owies, aby służył zwierzętom domowym za pokarm i lekarstwo, i aby został zasiany na wiosnę jako zapowiedź obfitego plonu.

Po chwili modlitwy w milczeniu celebrans rozkłada ręce i wypowiada modlitwę błogostawieństwa: **Boże, Ojcze wszechmogący, Ty stworzyłeś niebo i ziemię. Ty stworzyłeś zwierzęta, aby pomagały nam w pracy i w zaspokajaniu życiowych potrzeb. Ty obdarzyłeś człowieka władzą nad dziełami rąk swoich i wszystko złożyłeś pod jego stopy: owce i bydło, ptaki powietrzne i ryby morskie. Za wstawiennictwem św. Szczepana,**

pierwszego męczennika, pokornie Cię prosimy: pobłogosław † ten owies, aby służył zwierzętom za pokarm i lekarstwo. Niech podawany w chorobie, przywróci im zdrowie, a zasiany na polach, przyniesie plon stokrotny. Przez Chrystusa, Pana naszego. Amen.

Dzisiaj taca przeznaczona jest na uczelnie katolickie.

W dni powszednie przed Objawieniem Pańskim zamiast śpiewu przed Ewangelią można wybrać inny spośród podanych w *Lekcjonarzu mszalnym*, t. I, s. 247.

Jutro: Knyszyn, par. św. Jana Ap. i Ew.: urocz. (tyt. Kościoła, zob. KLAB, s. 17). **LG** o św., od I Nieszp. z tekstów wsp. z wł. modl., Kompl. po I Nieszp. niedz., w Godz. mn. psalmodia dodatkowa, II Nieszp. urocz., Kompl. po II Nieszp. niedz. **M:** wł. o św. (MR, s. 307'), Cr, Gl, 1-3 prf. o Narodz. Pań. (nr 3-5), w 1-3 ME wstd. **Czyt.:** wł. t. VI, (trzy czytania)

27

BIAŁY

PIĄTEK W OKTAWIE NARODZENIA PAŃSKIEGO ŚWIĘTO ŚW. JANA, APOSTOŁA I EWANGELISTY

LG ze św., w Godz. mn. psalmodia z piątku IV tygodnia, II Nieszp. z urocz., Kompl. po I lub II Nieszp. niedz.

M: wł. o św. (MR, s. 308'), Gl, Cr, 1-3 prf. o Narodz. Pań. (nr 3-5), w 1-3 ME wstd.

Czyt.: wł. t. VI, 1 J 1,1-4; Ps 97(96),1-2.5-6.11-12; J 20,2-8

Dzisiaj: ZMŻ. Dziś można odprawiać Mszę pogrzebową. Nie można odmawiać 4-5 ME i 1-2 o Tajemn. Pojedn.

Jeżeli racje duszpasterskie za tym przemawiają dzisiaj po Komunii św. można poświęcić wino (OB, t. 2, nr 1294-1296):

Tradycja mówi, że nieżyczliwi ludzie przygotowali św. Janowi kubek zatrutego wina. Apostoł pobłogosławił wino i w ten sposób uwolnił się od zatrucia. Na tę pamiątkę błogosławimy dzisiaj wino i prosimy Boga, aby nas uwolnił od wszelkiej trucizny nienawiści i podtrzymał wśród nas wzajemną miłość, do której św. Jan Apostoł, na wzór samego Jezusa, tak gorąco zachęcał swoich uczniów.

Po chwili modlitwy w milczeniu celebrians rozkłada ręce i wypowiada modlitwę błogostawieństwa: **Błogostawiony jesteś, Panie, Boże wszechświata, bo dzięki Twojej hojności otrzymaliśmy wino, które jest owocem winnego krzewu i pracy rąk ludzkich. Twój Syn Jednorodzony, nasz Pan, Jezus Chrystus, ustanawiając Eucharystię, obrał wino jako znak Nowego Przymierza we Krwi swojej.**

Pobłogosław † to wino i zachowaj od niebezpieczeństwa choroby tych, którzy będą je kosztować. Za wstawiennictwem świętego Jana, ucznia, którego Jezusa miłował, umacniaj wśród nas wzajemną zgodę i bratnią miłość. Przez Chrystusa, Pana naszego. Amen.

28

CZERWONY

SOBOTA W OKTAWIE NARODZENIA PANSKIEGO

ŚWIĘTO ŚWIĘTYCH MŁODZIANKÓW, MĘCZENNIKÓW

LG ze św., w Godz. mn. psalmodia z soboty IV tygodnia, I Nieszp. ze święta Świętej Rodziny, Kompl. po I lub II Nieszp. niedz.

M. rano: wł. o św. (MR, s. 308'), Gl, 1-3 prf. o Narodz. Pań. (nr 3-5), w 1-3 ME wstd.

Czyt.: wł. t. VI, 1 J 1,5-2,2; Ps 124(123),2-3.4-5.7-8; Mt 2,13-18

M. wieczorem ze święta Świętej Rodziny (zob. ONRLiK nr 3)

Dzisiaj: ZMŻ. Dziś można odprawiać Mszę pogrzebową. Nie można odmawiać 4-5 ME i 1-2 o Tajemn. Pojedn.

Dzisiaj dzień modlitw w intencji niemowląt i dzieci nienarodzonych.

Jeżeli racje duszpasterskie za tym przemawiają dzisiaj po homilii można odmówić modlitwę błogostawieństwa dzieci (zob. OB, t. 2, nr 1297-1301).

Do ogłoszeń niedzielnych:

1. Pierwszy czwartek, piątek, sobota i niedziela miesiąca. Należy podać godziny nabożeństwa.
2. W tygodniu: wtorek (31.12) – wspomnienie dowolne **św. Sylwestra I**, papieża. Jest to ostatni dzień roku kalendarzowego. Zaleca się nabożeństwo dziękczynne za otrzymane łaski minionego roku; środa (1.01) – uroczystość **Świętej Bożej Rodzicielki Maryi**. Jest to światowy dzień modlitw o pokój. Wskazane jest dodanie do Modlitwy powszechnej we-

zwania okolicznościowego. Za udział w publicznym odmówieniu lub odśpiewaniu hymnu O Stworzycielu Duchu, przyjdź, można uzyskać odpust zupełny. Jest to pierwszy dzień Nowego Roku (święto nakazane); czwartek (2.01) – wspomnienie obowiązkowe **św. Bazylego Wielkiego** i **Grzegorza z Nazjanzu**, biskupów i doktorów Kościoła; piątek (3.01) – wspomnienie dowolne **Najświętszego Imienia Jezus**.

Jutro: Białystok, Czarna Białostocka, par. Świętej Rodziny: urocz. (tyt. Kościoła, wszystko jak w KLAB pod datą).

29

BIAŁY

NIEDZIELA W OKTAWIE NARODZENIA PAŃSKIEGO ŚWIĘTO ŚWIĘTEJ RODZINY: JEZUSA, MARYI I JOZEFĄ

ŚL*

LG ze św. Świętej Rodziny (Psałterz I tygodnia), II Nieszp. ze św., Kompl. po I lub II Nieszp. niedz.

M: wł. ze św. (MR, s. 37), Gl, Cr, 1-3 prf. o Narodz. Pań. (nr 3-5), w 1-3 ME wstd.

Czyt.: 1 Sm 1,20-22.24-28; Ps 84(83),2-3.5-6.9-10; 1 J 3,1-2.21-24; Łk 2,41-52

Dzisiaj: ZMŻ. Nie można odmawiać 4-5 ME i 1-2 o Tajemn. Pojedn.

W tym roku opuszcza się wsp. dow. św. Tomasza Becketa, biskupa i męczennika

1991 † Ks. Lucjan Kosiński
1992 † Ks. Stanisław Hreczanik
2020 † Ks. Sławomir Ostrowski

Dzisiaj rozpoczęcie Roku Jubileuszowego pod hasłem „Pielgrzymi Nadziei”.

30

BIAŁY

PONIEDZIAŁEK W OKTAWIE NARODZENIA PAŃSKIEGO

LG z dn. oktawy Narodz. Pań., w Jutrzni psalmodia jak w Narodz. Pań., w Godz. mn. psalmodia z poniedziałku I tygodnia, II Nieszp. z 30.12 (psalmodia z II Nieszp. Narodz. Pan.), Kompl. Po I lub II Nieszp. Niedz.

M: wł. (MR, s. 38), Gl, 1-3 prf. o Narodz. Pań. (nr 3-5), w 1-3 ME wstd.

Czyt.: 1 J 2,12-17; Ps 96(95),7-8.9-10; Łk 2,36-40

Dzisiaj: ZMŻ. Dziś można odprawiać Mszę pogrzebową. Nie można odmawiać 4-5 ME i 1-2 o Tajemn. Pojedn.

1953 † Ks. Adam Baranowski

31

BIAŁY

WTOREK W OKTAWIE NARODZENIA PAŃSKIEGO

LG z dn. oktawy Narodz. Pań., w Jutrzni psalmodia jak w Narodz. Pań., w Godz. mn. psalmodia z wtorku I tygodnia, I Nieszp. z urocz. Świętej Bożej Rodzicielki Maryi, Kompl. Po I Nieszp. niedz.

M. rano: wł. (MR, s. 38), Gl, 1-3 prf. o Narodz. Pań. (nr 3-5), w 1-3 ME wstd.

Czyt.: 1 J 2,18-21; Ps 96(95),1-2.11-12.13; J 1,1-18

Dzisiaj: ZMŻ. Dziś można odprawiać Mszę pogrzebową. Nie można odmawiać 4-5 ME i 1-2 o Tajemn. Pojedn.

M. wieczorem z urocz. Świętej Bożej Rodzicielki (ONRLiK, 3).

ŚL*

Albo:
BIAŁY

ŚW. SYLWESTRA I, PAPIEŻA

wspomnienie dowolne

M: wł. o św. (MR, s. 130' ORAZ 27"-28"), Gl, 1-3 prf. o Narodz. Pań. (nr 3-5(, w 1-3 ME wstd.)

1984 † Ks. Antoni Hermanowski
2003 † Ks. Antoni Komosa
2010 † Ks. Jerzy Raczkowski
2021 † Ks. Władysław Ciereszko

Dzisiaj na zakończenie roku kalendarzowego należy odprawić Nieszpory z ekspozycją Najświętszego Sakramentu w monstrancji ze śpiewem *Te Deum*.

Dar odpustu: Odpust zupełny pod zwykł. war. za pobożne uczestniczenie w śpiewie lub recytacji hymnu „Ciebie Boga wystawiamy” w kościele lub w kaplicy, dla podziękowania Bogu za dobrodziejstwa (por. WO nad. 26 § 1 nr 2).

STYCZEŃ 2025

1

BIAŁY

ŚRODA W OKTAWIE NARODZENIA
PAŃSKIEGO ✠

UROCZYSTOŚĆ ŚWIĘTEJ BOŻEJ RODZICIELKI MARYI

LG z urocz., (Psałterz I tygodnia), w Godz. mn. psalmodia dodatkowa, II Nieszp. z urocz., Komp. po II Nieszp. niedz.

M: wł. z urocz. (MR, s. 42), Gł, Cr, 1 prf. o NMP (nr 55) – czyt. „obchodząc uroczystość”, w 1-3 ME wstł.

Czyt.: Lb 6,22-27; Ps 67(66),2-3.5 i 8; Ga 4,4-7; Łk 2,16-21

Dzisiaj: ZWMŻ. Nie można odmawiać 4-5 ME i 1-2 o Tajemn. Pojedn.

ŚL*

Dzisiaj na rozpoczęcie nowego roku kalendarzowego śpiewa się lub odmawia publicznie hymn *O Stworzycielu Duchu, przyjdź* w celu uproszenia łaski świętła i pomocy Bożej w nowym roku; do praktyki tej przywiązany jest **odpust zupełny** (zob. WO nad. 26 §1 nr 1).

Dzisiaj Światowy Dzień Modlitw o Pokój.

**Kończy się
oktawa Narodzenia Pańskiego**

OKRES NARODZENIA PAŃSKIEGO

(przepisy obrzędowe)

W dni powszednie okresu Narodzenia Pańskiego w **Liturгии godzin** ant. do Wezwania, hymny, ant. w Godz. mn. brane są z tekstów okresowych przed lub po Objawieniu Pańskim. Zabronione są **Msze w różnych potrzebach, wotywnne i codzienne za zmarłych**, o ile konieczność lub prawdziwa potrzeba duszpasterska nie wymaga ich celebrowania (zob. OWMR 376). Dozwolone są jednak Msze św. ze wspomnień, które w tych dniach przypadają, albo Msze św. o świętych wpisanych w tych dniach do Martyrologium (zob. OWMR 355b).

2

BIAŁY

CZWARTEK PRZED OBJAWIENIEM PAŃSKIM św. Bazylego Wielkiego i Grzegorza z Nazjanzu *wspomnienie obowiązkowe*

LG ze wsp.

M: wł. o św. (MR, s. 2' oraz 32"-34" lub 41"-42"), 1-3 prf o Narodz. Pań. (nr 3-5) lub o past. (nr 73) lub M. wot. (pierwszy czwartek miesiąca)

Czyt.: 1 J 2,22-28; Ps 98(97),1bcde.2-3b.3c-4; J 1,19-28

Dzisiaj: ZMŻ

2008 † Ks. Wacław Chilmon
2019 † Ks. Marian Wysocki
2023 † Ks. Piotr Bożyk

Dzisiaj **pierwszy czwartek miesiąca**. Jeżeli wymaga tego dobro duszpasterskie, można celebrować Mszę wot. o Jezusie Chrystusie Najwyższym i Wiecznym Kapłanie lub o powołania (zob. formularz KLAB, s. 25).

3

BIAŁY

PIĄTEK PRZED OBJAWIENIEM PAŃSKIM

LG z dn. powsz. lub ze wsp.

M: wł. z dn. powsz. (MR, s. 46), 1-3 prf o Narodz. Pań. (nr 3-5) lub M. wot. (pierwszy piątek miesiąca)

Czyt.: 1 J 2,29-3,6; Ps 98(97),1bcde. 3c-4.5-6; J 1,29-34

Dzisiaj: ZMŻ

Albo:
BIAŁY

NAJŚWIĘTSZEGO IMIENIA JEZUS *wspomnienie dowolne*

M: wł. o św. (MR, s. 3' oraz 184"), prf. 1-3 o Narodz. Pań. (nr 3-5)

1946 † Ks. Aleksander Chodyko
1966 † Ks. Michał Diczkaniec

Dzisiaj **pierwszy piątek miesiąca**. Jeżeli wymaga tego dobro duszpasterskie, można celebrować Mszę wot. o NSPJ (formularz, zob. KLAB, s. 25).

4

BIAŁY

SOBOTA PRZED OBJAWIENIEM PAŃSKIM

LG z dn. powsz., I Niesz. Niedz., Kompl. po I Nieszp. niedz.

M. rano: wł. z dn. powsz. (MR, s. 47), 1-3 prf o Narodz. Pań. (nr 3-5) lub M. wot. (pierwsza sobota miesiąca)

Czyt.: 1 J 3,7-10; Ps 98(97),1bcde. 7-8.9; J 1,35- 42

M. wieczorem z niedzieli (ONRLiK 3)

Dzisiaj: ZMŻ

Dzisiaj **pierwsza sobota miesiąca**. Jeżeli wymaga tego dobro duszpasterskie, można celebrować Mszę wot. o Niepokalanym Sercu NMP (formularz, zob. do KLAB, s. 26).

Do ogłoszeń niedzielnych:

1. W następną niedzielę (12.01) – **święto Chrztu Pańskiego**, które kończy okres Narodzenia Pańskiego. Należy zachęcić do modlitwy dziękczynnej za łaskę chrztu świętego i przypomnieć zobowiązania związane z tym sakramentem dla ochrzczonych, ich rodziców i chrzestnych.
2. W tygodniu: poniedziałek (6.01) – uroczystość **Objawienia Pańskiego**. Poświęcenie kredy i kadzidła. Jest to również dzień misyjny dzieci. Taca na misję; wtorek (7.01) – wspomnienie dowolne **św. Rajmunda z Penyaforť**, prezbitera.

5

BIAŁY

2 NIEDZIELA PO NARODZENIU PAŃSKIM ✠

LG z niedz., (Psałterz II tygodnia), I Nieszp. z urocz. Obj. Pań.,
Kmpl. po I Nieszp. niedz.

M: wł. z niedz., Gl, Cr, 1-3 prf o Narod. Pań. (nr 3-5), w 1-3 ME wstd.

Czyt.: Syr 24,1-2.8-12; Ps 147B,12-13.14-15.19-20; Ef 1,3-6.15-18; J 1,1-18 lub J 1,1-5.9-14 (dłuższa)

Dzisiaj: ZMŻ. Nie można odmawiać 4-5ME i 1-2 o Tajemnicy Pojednania

Msza św. wieczorna z uroczystości

M: wł. z urocz. (MR, s. 51), Gl, Cr, prf. o Objaw. (nr 6), w 1-3 ME wstd., wypada udzielić urocz. błog. (MR, s. 383*)

(We Mszy św. wigilijnej oraz Mszy w dzień stosuje się te same czytania)

Dzisiaj: ZWMŻ. Nie można odmawiać 4-5 ME i 1-2 o Tajemn. Pojedn.

Dzisiaj pierwsza niedziela miesiąca. Zaleca się wystawienie Najświętszego Sakramentu, nie może ono jednak zstępować homilii, którą należy głosić (por. OWMR 66).

6

BIAŁY

PONIEDZIAŁEK
UROCZYSTOŚĆ OBJAWIENIA PAŃSKIEGO ✠

LG z urocz., w Godz. mn. psalmodia dodatkowa, II Nieszp. z urocz., Kmpl. po II Nieszp. niedz.

M: wł. z urocz. (MR, s. 51), Gl, Cr, prf. o Objaw. (nr 6), w 1-3 ME wstd., wypada udzielić urocz. błog. (MR, s. 383*)

Czyt.: Iz 60,1-6; Ps 72(71),1b-2.7-8.10-11.12.13; Ef 3,2-3a. 5-6; Mt 2,1-12 (we Mszy św. wigilii stosuje się te same czytania)

Dzisiaj: ZWMŻ. Nie można odmawiać 4-5 ME i 1-2 o Tajemn. Pojedn.

ŚL*

2013 † Ks. Janusz Walerowski SVD

Dzisiejsza taca przeznaczona jest na misje. Dzień Misyjny Dzieci.

W Objawienie Pańskie zwyczajowo odbywa się błogostawieństwo kadzidła i kredy (zob. OB, t. 2, nr 1315-1321). Należy wyjaśnić znaczenie tego bło-

gośtawieństwa oraz symbolu: *KłMłB* (Kacper, Melchior, Baltazar) 2025 lub: *CłMłB* 2025 (*Christus mansionem benedicat*). Obrzęd błogostawieństwa odbywa się po homilii lub po Komunii św.

UROCZYSTE OGŁOSZENIE DATY ŚWIĄT RUCHOMYCH

(podczas Mszy św. w uroczystość Objawienia Pańskiego)

Wiedziecie, najmilsi Bracia, że dzięki miłosierdziu Bożemu, tak jak zakosztowaliście radości narodzenia Pana naszego, Jezusa Chrystusa, tak i dziś oznajmiamy wam radość najbliższej paschy – Zmartwychwstania naszego Pana Boga.

5 marca będzie **Środa Popielcowa** i początek Wielkiego Postu.

20 kwietnia z radością będziemy celebrować **Paschę** naszego Pana Jezusa Chrystusa.

1 czerwca będzie **Wniebowstąpienie** naszego Pana Jezusa Chrystusa.

8 czerwca dzień **Zesłania Ducha Świętego**.

19 czerwca uroczysty obchód **Najświętszego Ciała i Krwi Pańskiej**.

30 listopada będzie **Pierwsza Niedziela Adwentu** naszego Pana Jezusa Chrystusa, któremu cześć i chwała na wieki wieków. Amen.

Wiedziecie bracia najdrożsi, że dzięki łaskawości Bożej, tak

jak u-radowa-liśmy się z Na-rodzenia Pana Naszego Je-zu-sa Chry-

stu-sa, tak ogłaszamy wam radość Zmartwychwstania tegoż naszego

Zbawicie- la. Dnia pię-tego marca będzie Środa Popielcowa i po-

la. Dnia pię-tego marca będzie Środa Popielcowa i po-

la. Dnia pię-tego marca będzie Środa Popielcowa i po-

la. Dnia pię-tego marca będzie Środa Popielcowa i po-

czą-tek Wielkiego Po- stu. Dnia dwudziestego kwietnia Uroczystość
 Paschy Pana naszego Je-zu-sa Chrystu-sa z radością ce-lebrować bę-
 dzie- cie. Dnia pierwszego czerwca będzie Wniebowstąpienie Pana
 naszego Je-zu-sa Chrystu- sa. Dnia ósmego czerwca Uroczystość
 Zesłania Ducha Świę-te- go. Dnia dziewiętnastego czerwca Uro-
 czystość Najświętszego Cia-ła i Krwi Chrystu- sa. Dnia trzydzie-
 stego listopada pierwsza Niedzie-ła Adwentu Pana naszego Je-zu-sa
 Chrystu-sa, któ-remu cześć i chwa-ła na wie-ki wieków. Amen.

7

BIAŁY

WTOREK PO OBJAWIENIU PAŃSKIM

LG z dn. powsz., lub ze wsp.**M:** wł z dn. powsz. (MR, s. 52), prf. o Objaw. (nr 6) lub 1-3 o Narodz. Pań. (nr 3-5)**Czyt.:** 1 J 3,22-4,6; Ps 2,7-8.10-12a; Mt 4,12-17.23-25**Dzisiaj:** ZMŻAlbo:
BIAŁY**ŚW. RAJMUNDA Z PENYAFORT, PREZBITERA**
*wspomnienie dowolne***M:** wł. o św. (MR, s. 4' oraz 31''), prf. o past. (nr73) lub 1-3 o Narodz. Pań. (nr 3-5) lub o Objaw. (nr 6)

2012 † Ks. Henryk Hotubowski

8

BIAŁY

ŚRODA PO OBJAWIENIU PAŃSKIM

LG z dn. powsz.**M:** wł z dn. powsz. (MR, s. 52), prf. o Objaw. (nr 6) lub 1-3 o Narodz. Pań. (nr 3-5)**Czyt.:** 1 J 4,7-10; Ps 72(71),1b-2.3-4b.7-8; Mk 6,34-44**Dzisiaj:** ZMŻ1957 † Ks. Adolf Śnieżko-Błocki
1989 † Ks. Czesław Hlebowicz
2022 † Ks. Józef Wiśniewski

9

BIAŁY

CZWARTEK PO OBJAWIENIU PAŃSKIM

LG z dn. powsz.**M:** wł z dn. powsz. (MR, s. 52), prf. o Objaw. (nr 6) lub 1-3 o Narodz. Pań. (nr 3-5)**Czyt.:** 1 J 4,11-18; Ps 72(71),1b-2.10-11.12-13; Mk 6,45-52**Dzisiaj:** ZMŻ

10

BIAŁY

PIĄTEK PO OBJAWIENIU PAŃSKIM**LG** z dn. powsz.**M:** wł z dn. powsz. (MR, s. 52), prf. o Objaw. (nr 6) lub 1-3 o Narodz. Pań. (nr 3-5)**Czyt.:** 1 J 4,19-5,4; Ps 72(71),1b-2.14 i 15bc.17; Łk 4,14-22a**Dzisiaj:** ZMŻ*1985 † Ks. Antoni Zimnoch**1990 † Ks. Cezary Potocki**2023 † Ks. Jan Toczko***11**

BIAŁY

SOBOTA PO OBJAWIENIU PAŃSKIM**LG** z dn. powsz., I Niesz. ze św. Chrztu Pańskiego, Kompl. po I Nieszp. niedz.**M. rano:** wł z dn. powsz. (MR, s. 52), prf. o Objaw. (nr 6) lub 1-3 o Narodz. Pań. (nr 3-5)**Czyt.:** 1 J 5,5-13; Ps 147B,12-13.14-15.19-20; Łk 5,12-16**M. wieczorem** z św. Chrztu Pańskiego (ONRLiK 3)**Dzisiaj:** ZMŻ*1960 † Ks. Stanisław Sieluk*

Dzisiaj Zjazd Kolędowy

Do ogłoszeń niedzielnych:

1. Następną niedzielą (19.01) jest to dzień imienin **Biskupa Henryka Ciereszko**. Polecamy Bogu w modlitwie Dostojnego Solenizanta. Zaleca się, aby w modlitwie powszechnej było okolicznościowe wezwanie za Biskupa.
2. W sobotę (18.01) rozpoczyna się 35. Tydzień Powszechnej Modlitwy o Jedność Chrześcijan.
3. W tygodniu: poniedziałek (13.01) – wspomnienie dowolne **św. Hilarego**, biskupa i doktora Kościoła; piątek (17.01) – wspomnienie obowiązkowe **św. Antoniego**, opata. Jest to Dzień Judaizmu.

12

BIAŁY

**NIEDZIELA
ŚWIĘTO CHRZTU PAŃSKIEGO** ✠

LG ze św., (Psałterz III tygodnia) w Godz. mn. ant. wł. i psalmy z niedz. III tygodnia, II Nieszp. ze św., Komp. po II Nieszp. niedz.

M: wł. ze św. Chrztu Pań. (MR, s. 58), Gl, Cr, prf. o Chrzcie (nr 7), w 1-3 ME wstd.

Czyt.: Iz 40,1-5.9-11; Ps 104(103),1-2a.3b-4.24-25.27-28.29b-30; Tł 2,11-14;3,4-7; Łk 3,15-16.21-22

Dzisiaj: ZWMŻ. Nie można odmawiać 4-5 ME i 1-2 o Tajemn. Pojedn.

1947 † Ks. Adam Ostrowski

W celu przypomnienia sakramentu chrztu św. zaleca się na każdej Mszy św. obrzęd niedzielnego pokropienia wodą święconą zamiast aktu pokuty (zob. DPLL 19).

**Kończy się
okres Narodzenia Pańskiego**

Rozpoczyna się:

Okres Zwykły

Liturgia godzin: tom III

Lekcjonarz mszalny: tom III

Cykl czytań niedzielnych: Rok C

Cykl czytań w dni powszednie: I

OKRES ZWYKŁY

(przepisy obrzędowe)

Mszał rzymski dla diecezji polskich podaje 34 formularze na niedziele i dni powszednie tego okresu. Używa się ich w następujący sposób.

NIEDZIELE OKRESU ZWYKŁEGO

W niedzielę bierze się Mszę św. oznaczoną numerem odpowiedniej niedzieli zwykłej, chyba że wypada uroczystość lub święto Pańskie, które zajmuje miejsce niedzieli.

W niedzielę odmawia się *Gloria* i *Credo*. Należy jednak pamiętać, że we **Mszach św. pogrzebowych sprawowanych w niedzielę nie odmawia się hymnu *Gloria***, nawet jeśli formularz Mszy św. jest niedzielny, czy z uroczystości. Warto zaznaczyć, że we Mszach św. z udziałem dzieci nie można hymnu *Gloria* i *Credo* zastępować innymi modlitwami czy pieśniami (zob. OWMR 53).

Używa się 1-8 prefacji na niedziele zwykłe (nr 28-35) z 1-3 *Modlitwą eucharystyczną*, w których także następuje tzw. wspomnienie tajemnicy dnia – z niedzieli. Można także zastosować 4 *Modlitwę eucharystyczną*, która nie ma wspomnienia tajemnicy dnia. Ma ona natomiast własną i niezmienną prefację i ją należy zawsze recytować lub śpiewać z tą *Modlitwą eucharystyczną*.

Na Komunię św. podano do wyboru dwie antyfony: pierwszą z psalmów, drugą przeważnie z Ewangelii. Można wybrać jedną z nich, pierwszeństwo ma jednak antyfona, która zgadza się tematycznie z Ewangelią Mszy św.

W DNI POWSZEDNIE

W dni powszednie, czyli takie, **kiedy nie ma żadnej uroczystości, święta czy wspomnienia obowiązkowego**, można wybrać następujący formularz Mszy św.:

- z ostatniej niedzieli lub którykolwiek z 34 *Mszy niedzielnych*. Czytania należy brać zaś obowiązkowo z *Lekcjonarza mszalnego* na wyznaczony dzień w roku tzw. *lectio continua*;
- gdy przypada **wspomnienie obowiązkowe** lub **dowolne** jakiegos świętego, wówczas można wybrać oficjum Liturgii godzin i Mszę św. o wybranym świętym. Czytania z dnia bieżącego lub z *Lekcjonarza mszalnego o świętych* z t. VI (zob. OWMR 356-362), zachowując przy

tym zasadną roztropność, aby w ciągu tygodnia nie zatracić *lectio continua*. We wspomnienia dowolne można wybrać teksty Liturgii godzin i formularz mszalny z dnia powszedniego, zachowując zasadę *lectio continua*;

- Mszę św. o innym świętym wpisanym pod tym dniem do *Martyrologium rzymskiego*;
- Mszę **w różnych potrzebach lub wotywną**. Czytania mogą być z bieżącego dnia tygodnia lub z *Lekcjonarza mszalnego*, t. VIII. Gdy chodzi o kolor szat liturgicznych, można używać koloru własnego dla danej Mszy św., czy też koloru dnia lub danego okresu liturgicznego – zasadę tę wolno stosować także dla *Mszy wotywnych o NMP* w sobotę;
- Mszę codzienną **za zmarłych** (żałobną), jeżeli jest aplikowana za zmarłych. Czytania mogą być z bieżącego dnia tygodnia lub z *Lekcjonarza mszalnego* t. IX. Używa się fioletowego lub czarnego koloru szat liturgicznych (zob. OWMR 346d);
- Mszę ze *Zbioru Mszy o NMP*, zwłaszcza w soboty.

Gdy kapłan celebruje z udziałem wiernych, przy wyborze formularza powinien zawsze zwracać uwagę na dobro duchowe wiernych i strzec się, by im nie narzucać swoich upodobań. Liturgia ma być tak celebrowana, aby wyrażała swoje piękno. Dlatego należy w sposób umiarkowany wybierać formularze żałobne, jak stwierdza OWMR, każda Msza św. jest składana tak za żywych, jak i za zmarłych, i w *Modlitwie eucharystycznej* jest wspomnienie zmarłych (zob. OWMR 355 i 381).

W dni powszednie odmawia się 1-6 prefację zwykłą nr 36-41. Można z nimi stosować 1-3 *Modlitwę eucharystyczną*. W dni powszednie zaleca się także 2 i 4 *Modlitwę eucharystyczną* z własnymi prefacjami. Gdy chodzi o 5 *Modlitwę eucharystyczną* (A, B, C, D), *Mszał rzymski*, wydanie typiczne z 2002 r., **zmienia jej znaczenie i ogranicza możliwość stosowania tylko z formularzami Mszy św. w różnych potrzebach i na szczególne okoliczności**. Podobna zasada obowiązuje przy korzystaniu z *Modlitw eucharystycznych o tajemnicy pojednania*.

W poszczególne dni powszednie zamiast śpiewu przed Ewangelią można wybrać inny spośród podanych w *Lekcjonarzu mszalnym*.

We wspomnienia świętych, które nie mają własnej prefacji, można wybrać jedną z prefacji zwykłych (nr 36-41) lub którąś z prefacji o świętych (nr 70-74).

W okresie zwykłym na zakończenie Mszy św. można udzielić uroczystego błogosławieństwa wg formuł zawartych w MR, s. 386*-387*.

LITURGIA GODZIN

Teksty Liturgii godzin w niedzielę bierze się z tekstów własnych wyznaczonej niedzieli wykłej oraz odpowiadającego jej tygodnia Psalterza.

W dni powszednie, gdy nie ma żadnej uroczystości, święta lub wspomnienia obowiązkowego, teksty należy brać z wyznaczonego dnia Psalterza, uwzględniając części własne dla Godziny czytań. Można także wybrać obchód wspomnienia dowolnego o jakimś świętym i wówczas zasada doboru tekstów jest taka sama jak we wspomnienia obowiązkowe. Dla słusznej przyczyny lub z pobudek pobożności indywidualnej można również postużyć się którymś z wotywnych oficjów, np. wspomnienia NMP w sobotę (zob. OWLG 224-245).

13

ZIELONY

PONIEDZIAŁEK 1 TYGODNIA ZWYKŁEGO

LG z dn. powsz. lub ze wsp. (Psalterz I tygodnia)

M: z dn. powsz., 1-6 prf. zwykła (nr 36-41)

Czyt.: Hbr 1,1-6; Ps 97(96),1-2.6i7c. i 9; Mt 1,14-20

dW

Albo:
BIAŁY

ŚW. HILAREGO, BISKUPA I DOKTORA KOŚCIOŁA

wspomnienie dowolne

M: wł. o św. (MR, s. 4' oraz s. 27"-30" albo s. 41"-42"), 1-2 prf. o św. (nr 70-71), o past. (nr 73), lub 1-6 zwykła (nr 36-41)

14

ZIELONY

WTOREK 1 TYGODNIA ZWYKŁEGO

LG z dn. powsz.

M: z dn. powsz., 1-6 prf. zwykła (nr 36-41)

Czyt.: Hbr 2,5-12; Ps 8.2ab i 5.6-7.8-9; Mk 1,21-28

dW

15

ZIELONY

ŚRODA 1 TYGODNIA ZWYKŁEGO

LG z dn. powsz.

M: z dn. powsz., 1-6 prf. zwykła (nr 36-41)

Czyt.: Hbr 2,14-18; Ps 105(104),1-2.3-4.6-7.8-9; Mk 1,29-39

dW

1994 † Ks. Stanisław Kościuczyk

16

ZIELONY

CZWARTEK 1 TYGODNIA ZWYKŁEGO

LG z dn. powsz.

M: z dn. powsz., 1-6 prf. zwykła (nr 36-41)

Czyt.: Hbr 3,7-14; Ps 95(94),6-7c.7d-9.10-11; Mk 1,40-45

dW

1978 † Ks. Stanisław Pietraszewski

2007 † Ks. Jan Paweł Laska

2013 † Ks. Bernard Boruch

17

BIAŁY

PIĄTEK 1 TYGODNIA ZWYKŁEGO

ŚW. ANTONIEGO, OPATA

wspomnienie obowiązkowe

LG ze wsp.

M: wł o św. (MR, s. 75), prf. o św. (nr 70) albo o past. (nr 73) lub 1-6 prf. zwykła (nr 36-41)

Czyt.: Hbr 4,1-5.11; Ps 78(77),3 i 4bc.6-7.8; Mk 2,1-12

Dzisiaj 28. Dzień Judaizmu w Kościele katolickim.

TYDZIEŃ MODLITW O JEDNOŚĆ CHRZEŚCIJAN (18-25 stycznia)

Codziennie, gdy nie ma żadnego wspomnienia obowiązkowego (także w niedzielę, jeżeli odbywają się specjalne nabożeństwa o jedność chrześcijan), można celebrować *Mszę wotywną o jedność chrześcijan*. Używa się kolo-ru dnia (por. MR s. 111"). Dostępne są trzy formularze mszalne nr 20-22 *Mszał rzymski*, s. 136"-140", prf. o jedność Kościoła (nr 85) z 1-3 *Modlitwą eucha-rystyczną* lub 1-2 o *Tajemnicy pojednania*. Należy także dodawać codziennie w Modlitwie wiernych wezwanie o jedność chrześcijan.

Kościół udziela też odpustu zupełnego wiernemu, który będzie uczestni-czyć w kilku nabożeństwach w Tygodniu Modlitw o Jedność Chrześcijan i weź-mie udział w jego zakończeniu (zob. WO nad. 11 § 1).

18

ZIELONY

dW

SOBOTA 1 TYGODNIA ZWYKŁEGO

LG z dn. powsz. I Nieszp. niedz., Kompl. po I Nieszp. niedz.**M. rano:** z dn. powsz., 1-6 prf. zwykła (nr 36-41) lub M. wot. o NMP (MR, s. 4" - 9"), 1-4 prf. o NMP (nr 55-58), w 1 prf. o NMP mówi się „oddając cześć” albo Msza św. o NMP z wł. prf. i czyt. ze ZMM nr 19-46 lub M. o jedność (zob. KLAB, s. 87)**Czyt.:** Hbr 4,12-16; Ps 19(18),8-9.10 i 15; Mk 2,13-17**M. wieczorem** z niedzieli (ONRLiK 3)

<p>1985 † Ks. Mikołaj Woynarowski 1995 † Ks. Józef Niemołko</p>

Dzisiaj rozpoczyna się w kościele 35. Tydzień Powszechnej Modlitwy o Jedność Chrześcijan.

Do ogłoszeń niedzielnych:

1. Dzisiaj (19.01) dzień imienin **Biskupa Henryka Ciereszko**. Polecamy Bogu w modlitwie Dostojnego Solenizanta. Zaleca się, aby w modlitwie powszechnej było okolicznościowe wezwanie za Biskupa.
2. Następną niedzielą (26.01) jest Niedzielą Słowa Bożego.
3. W tygodniu: poniedziałek (20.01) – wspomnienie dowolne **św. Fabiana**, papieża i męczennika lub wspomnienie dowolne **św. Sebastiana**, męczennika; wtorek (21.01) – wspomnienie obowiązkowe **św. Agnieszki**, dziewicy i męczennicy; środa (22.01) – wspomnienie dowolne **św. Wincentego**, diakona i męczennika oraz wspomnienie dowolne **św. Wincentego Pallottiego**, prezbitera; piątek (24.01) – wspomnienie obowiązkowe **św. Franciszka Salezego**, biskupa i doktora Kościoła, sobota (25.01) – święto **Nawrócenia św. Pawła, Apostoła**. Jest to dzień kończący Tydzień Powszechnej Modlitwy o Jedność Chrześcijan.

19

ZIELONY

2 NIEDZIELA ZWYKŁA ✠

LG z niedz. (Psalterz II tygodnia)

M: wł. z niedz., Gl, Cr, 1-8 prf. niedz. zwykła. (nr 28-35); w 1-3 ME wstd. lub M. o jedność (zob. KLAB, s. 87)

Czyt.: Iz 62,1-5; Ps 96(95),1-2a.2b-3.7-8.9 i 10ac; 1 Kor 12,4-11; J 2,1-11

Dzisiaj: ZMŻ

W tym roku opuszcza się wsp. dow. św. Józefa Sebastiana Pelczera, biskupa

1968 † Ks. Marian Wądołowski

Dzisiaj imieniny Biskupa Henryka Ciereszki. Należy zachęcić wiernych do modlitwy w intencjach Dostojnego Solenizanta oraz uwzględnić specjalne wezwanie w modlitwie powszechnej.

20

ZIELONY

PONIEDZIAŁEK 2 TYGODNIA ZWYKŁEGO

LG z dn. powsz. lub ze wsp.

M: z dn. powsz., 1-6 prf. zwykła (nr 36-41)

Czyt.: Hbr 5,1-10; Ps: 110(109),1b-2.3-4; Mk 2,18-22

dW

Albo: **ŚW. FABIANA, PAPIEŻA I MĘCZENNIKA****CZERWONY** *wspomnienie dowolne*

M: wł o św. (MR, s. 8' oraz s. 18"- 19" albo 27"-28"), prf. o męcz. (nr 72), o past. (nr 73) lub 1-6 zwykła (nr 36-41)

Albo: **ŚW. SEBASTIANA, MĘCZENNIKA****CZERWONY** *wspomnienie dowolne*

M: wł. o św. (MR, s. 9' oraz s. 18"-19"), prf. o męcz. (nr 72) lub 1-6 zwykła (nr 36-41)

Jutro: Goniądz, par. św. Agnieszki: urocz. (tyt. Kościoła, zob. KLAB, s. 17). **LG** o św., od I Nieszp. i Kompl. po I Nieszp niedz., w Godz. mn. psalmodia dodatkowa, II Nieszp. urocz., Kompl. po II Nieszp. niedz. **M:** wł. o św. (MR, s. 9'), Gl, Cr, 1-2 prf. o św. (nr 70-71), o męcz. (nr 72), o dziew. (nr 74). **Czyt.:** wł. t. VI, (trzy czytania). **Kolor:** czerwony.

21

CZERWONY

WTOREK 2 TYGODNIA ZWYKŁEGO
ŚW. AGNIESZKI, DZIEWICY I MĘCZENNICZY
wspomnienie obowiązkowe

LG ze wsp.

M: wł. o św. (MR, s. 9' oraz s. 25" albo 44'-46'), 1-2 prf. o św. (nr 70-71), o męcz. (nr 72), o dziew. (nr 74) lub 1-6 prf. zwykła (nr 36-41)

Czyt.: Hbr 6,10-20; Ps: 111(110),1b-2.4-5.9 i 10c; Mk 2,23-28

1989 † Ks. Tadeusz Paprocki

Dzisiaj Dzień Babci.

22

ZIELONY

ŚRODA 2 TYGODNIA ZWYKŁEGO

LG z dn. powsz. lub ze wsp.

M: z dn. powsz., 1-6 prf. zwykła (nr 36-41) lub M. wot. o jedność (zob. KLAB, s. 87)

Czyt.: Hbr 7,1-3.15-17; Ps 110(109),1b-2.3-4; Mk 3,1-6

dW

Albo:
CZERWONY **ŚW. WINCENTEGO, DIAKONA I MĘCZENNIKA**
wspomnienie dowolne

M: wł. o św. (MR, s. 10' oraz s. 18"- 19"), prf. o męcz. (nr 72) lub 1-6 zwykła (nr 36-41)

Albo:
BIAŁY **ŚW. WINCENTEGO PALLOTTIEGO, PREZBITERA**
wspomnienie dowolne

M: wł. o św. (MR, s. 10'), 1-2 prf. o św. (nr 70-71), o past. (nr 73), o zak. (nr 74) lub 1-6 zwykła (nr 36-41)

1956 † Ks. Stanisław Szyroki

Dzisiaj Dzień Dziadka.

23

ZIELONY

dW

CZWARTEK 2 TYGODNIA ZWYKŁEGO

LG z dn. powsz.

M: z dn. powsz., 1-6 prf. zwykła (nr 36-41) lub M. wot. o jedność (zob. KLAB, s. 87)

Czyt.: Hbr 7,25-8,6; Ps 40(39),7-8a.8b-10.17; Mk 3,7-12

2015 † Ks. Franciszek Anuszkiewicz

24

BIAŁY

PIĄTEK 2 TYGODNIA ZWYKŁEGO

ŚW. FRANCISZKA SALEZEGO, BISKUPA

wspomnienie obowiązkowe

LG ze wsp.

M: wł. o św. (MR, s. 81 oraz s. 18"-19" albo 27"-28"), prf. o św. (nr 70) albo o past. (nr 73) lub 1-8 prf. niedz. zwykła (nr 28-35)

Czyt.: Hbr 8,6-13; Ps 85(84),8 i 10.11-12.13-14; Mk 3,13-19

25

BIAŁY

SOBOTA 2 TYGODNIA ZWYKŁEGO

ŚWIĘTO NAWRÓCENIA ŚW. PAWŁA APOSTOŁA

LG ze św., w Godz. mn. ant. wł i psalmy z soboty II tygodnia, I Nieszp. niedz., Kompl. po I Nieszp. niedz.

M. rano: wł. o św. (MR, s. 13'), Gl, prf. o Ap. (nr 67)

Czyt.: wł. t. VI, Dz 22,3-16 lub Dz 9,1-22; Ps 117(116),1b-2; Mk 16,15-18

Dzisiaj: ZMŻ. Dzisiaj można odprawiać Msze pogrzebową. Nie można odmawiać 4-5 ME i 1-2 o Tajemn. Pojedn.

M. wieczorem z niedzieli (ONRLIK 3)

1983 † Ks. Władysław Potocki

Zakończenie 35. Tygodnia Modlitw o Jedność Chrześcijan.

Do ogłoszeń niedzielnych:

1. Dzisiaj (26.01) Niedziela Słowa Bożego.
2. W następną niedzielę (2.02) święto **Ofiarowania Pańskiego** – Matki Bożej Gromnicznej. Błogostawieństwo gromnic. Święto nawiązuje do Tajemnicy Bożego Narodzenia, dlatego można śpiewać kolędy. Pożegnanie żófbka. Dzień Życia Konsekwowanego. Taca na zakony klauzurowe.

3. W tym tygodniu przypada pierwsza sobota i niedziela miesiąca. Należy podać godziny nabożeństw przypisanych do poszczególnych dni.
4. W tygodniu: poniedziałek (27.01) – wspomnienie dowolne **św. Anieli Merici**, dziewicy; oraz wspomnienie dowolne **bł. Jerzego Matulewicza**, biskupa. Jest to Międzynarodowy Dzień Pamięci o Ofiarach Holokaustu; wtorek (28.01) – wspomnienie dowolne **św. Tomasza z Akwinu**, prezbitera i doktora Kościoła; środa (29.01) – wspomnienie obowiązkowe **bł. Bolesławy Marii Lament**, dziewicy; piątek (31.01) – wspomnienie obowiązkowe **św. Jana Bosko**, prezbitera.

26

ZIELONY

3 NIEDZIELA ZWYKŁA ✠

LG z niedz. (Psalterz III tygodnia)

M: wł. z niedz., Gl, Cr, 1-8 prf. niedz. zwykła. (nr 28-35); w 1-3 ME wstd.

Czyt.: Ne 8,2-4a.5-6.8-10; Ps 19(18),8-9.10 i 15; 1 Kor 12,12-30 (dłuższe) albo 1 Kor 12,12-14.27 (krótsze); Łk 1,1-4; 4,14-21

Dzisiaj: ZMŻ

W tym roku opuszcza się wsp. obow. św. biskupów Tymoteusza i Tytusa

1978 † Ks. Cyprian Łozowski
 1987 † Ks. Edward Godlewski
 2002 † Ks. Piotr Radzewicz

Dzisiaj Dzień Islamu.

27

ZIELONY

PONIEDZIAŁEK 3 TYGODNIA ZWYKŁEGO

LG z dn. powsz. lub ze wsp.

M: z dn. powsz., 1-6 prf. zwykła (nr 36-41)

Czyt.: Hbr 9,15.24-28; Ps 98(97),1bcde.2-3b.3c.4-5-6; Mk 3,22-30

dW

Albo
BIAŁY**BŁ. JERZEGO MATULEWICZA, BISKUPA**
wspomnienie dowolne

LG ze wsp.

M: wł. o św. (MR, s. 15' oraz s. 27"-30") 1-2 prf. o św. (nr 70-71), o past. (nr 73), lub 1-6 zwykła (nr 36-41)

Albo: **ŚW. ANIELI MERICI, DZIEWICY**

BIAŁY *wspomnienie dowolne*

M: wł. o św. (MR, s. 11' oraz s. 44"-46" albo s. 58"), 1-2 prf. o św. (nr 70-71), o dziew. (nr 74), lub 1-6 zwykła (nr 36-41)
Teksty Mszału i Liturgii Godzin pod datą 29 stycznia.

2001 † Ks. Antoni Szumowski

Dzisiaj Międzynarodowy Dzień Pamięci o Ofiarach Holokaustu.

28

BIAŁY

WTOREK 3 TYGODNIA ZWYKŁEGO

ŚW. TOMASZA Z AKWINU, PREZBITERA I DOKTORA KOŚCIOŁA

wspomnienie obowiązkowe

LG ze wsp.

M: wł. o św. (MR, s.15' oraz s. 41"-42" albo s.31") 1-2 prf. o św. (nr 70-71), o past. (nr 73), o zak. (nr 74), lub 1-6 prf. zwykła (nr 36-41)

Czyt.: Hbr 10,1-10; Ps 40(37),2ab i 4ab.7-8a.10.11; Mk 3,31-35

Jutro: Białystok, par. bł. Bolesławy Lament, **Białystok**, kaplica Sióstr Misjonarek Świętej Rodziny – święto (tyt. Kościoła, zob. KLAB, s. 17), **LG** o bł. ze św. w Godz. mn. psalmodia ze środy III tygodnia, II Nieszp. z tekstów wł. i wsp., Kompl. ze środy. **M:** wł. o bł. (MR, s. 16'), Gl, 1-2 prf. o św. (nr 70-71), o zak. (nr 74). **Czyt.:** wł. t. VI, (dwa czytania). **Kolor:** Biały.

29

BIAŁY

ŚRODA 3 TYGODNIA ZWYKŁEGO

BŁ. BOLESŁAWY MARII LAMENT, ZAKONNICY

wspomnienie obowiązkowe

LG ze wsp.

M: wł. o bł. (MR, s. 16'), 1-2 prf. o św. (nr 70-71), o zak. (nr 74), lub 1-6 zwykła (nr 36-41)

Czyt.: Hbr 10,11-18; Ps 110(109),1b-2.3-4; Mk 4,1-20

Dziś Światowy Dzień Trędowatych.

30

ZIELONY

CZWARTEK 3 TYGODNIA ZWYKŁEGO

LG z dn. powsz.

M: z dn. powsz. 1-6 prf. zwykła (nr 36-41)

Czyt.: Hbr 10,19-25; Ps 24(23),1b-2.3-4b.5-6; Mk 4,21-25

dW

1989 † Ks. Stanisław Suchowolec

31

BIAŁY

PIĄTEK 3 TYGODNIA ZWYKŁEGO

ŚW. JANA BOSKO, PREZBITERA

wspomnienie obowiązkowe

LG ze wsp.

M: wł o św. (MR, s. 19' oraz s. 31" albo s. 58"), prf. o św. (nr 70) albo o past. (nr 73), o zak. (nr 74) lub 1-6 zwykła (nr 36-41)

Czyt.: Hbr 10,32-39; Ps 37(36),3-4.5-6.23-24.39-40; Mk 4,26-34

LUTY 2025

MODLITWA ZA KONAJĄCYCH

Miesiąc luty poświęcony jest modlitwom za konających. W dni powszednie można także odprawić *Mszę wotywną za konających*. Proponowane formularze:

- *Msza o odpuszczenie grzechów* (MR, s. 172"), kolor fioletowy, 4 prf. na niedziele zwykłe (nr 31), czyt. z tekstów wspólnych dla Mszy o odpuszczenie grzechów w *Lekcjonarzu mszalnym*, t. VIII, s. 357-372 lub z dn. powsz.;
- *Msza o łaskę dobrej śmierci* (MR, s. 178"), kolor zielony, 5-6 prf. zwykła (nr 40-41) lub V ME „C”, czyt. z tekstów wspólnych dla Mszy o dobrą śmierć w *Lekcjonarzu mszalnym*, t. VIII, s. 406-412 lub z dn. powsz.

1

ZIELONY

SOBOTA 3 TYGODNIA ZWYKŁEGO

LG z dn. powsz., I Nieszp. Ofiar. Pań., Kompl. po I Nieszp. niedz.**M. rano:** z dn. powsz. 1-6 prf. zwykła (nr 36-41) lub M. wot. (pierwsza sobota miesiąca)**Czyt.:** Hbr 11,1-2.8-19; Ps: Łk 1,69-70.71-73.74-75; Mk 4,35-41**M. wieczorem** ze św. Ofiarowania Pańskiego (ONRLiK 3)

dW

Dzisiaj **pierwsza sobota miesiąca**. Jeżeli wymaga tego dobro duszpasterskie, można celebrować Mszę wot. o Niepokalanym Sercu NMP (formularz, zob. KLAB, s. 26).

Do ogłoszeń niedzielnych:

1. Dzisiaj (2.01) święto **Ofiarowania Pańskiego** – Matki Bożej Gromniczej. Błogosławieństwo gromnic. Święto nawiązuje do Tajemnicy Bożego Narodzenia, dlatego można śpiewać kolędy. Pożegnanie żłóbka. Dzień Życia Konsekwowanego. Taca na zakony klauzurowe.
2. W następną niedzielę (9.02) taca na fundusz remontowo-budowlany Archidiecezji.
3. W tym tygodniu przypada pierwszy czwartek i piątek miesiąca. Należy podać godziny nabożeństw przypisanych do poszczególnych dni.
4. W tygodniu: poniedziałek (3.02) – wspomnienie dowolne **św. Błażeja**, biskupa i męczennika oraz wspomnienie dowolne **św. Oskara**, biskupa; środa (5.02) – wspomnienie obowiązkowe **św. Agaty**, dziewicy i męczennicy. Błogosławieństwa chleba, wody i soli; czwartek (6.02) – wspomnienie obowiązkowe **św. męczenników Pawła Miki i Towarzyszy**; sobota (8.02) – wspomnienie dowolne **św. Hieronima Emilianiego** oraz wspomnienie dowolne **św. Józefiny Bakhity**, dziewicy.

ŚWIĘTO OFIAROWANIA PAŃSKIEGO

(przepisy obrzędowe)

Błogosławieństwo świec i procesja stanowią ze Mszą św. jedną całość i odprawia ją ten sam kapłan. Nie błogosławi się gromnic po Mszy św. Procesja ze świecami, zastępuje akt pokuty. *Mszał rzymski* przewiduje 3 formy tego obrzędu (s. 20'-22'):

- **Pierwsza.** Najbardziej uroczysta. Procesja rozpoczyna się z jednego kościoła do drugiego lub z głównego placu parafii do kościoła. Kapłan w towarzystwie usługujących udaje się na miejsce zgromadzenia, ubrany w szaty koloru białego. Zamiast ornatu może włożyć kapę, którą zdejmuje po procesji. Kapłan pozdrowia wiernych jak we Mszy św., a następnie wprowadza ich do świadomego i czynnego udziału w obrzędach tego święta. Następnie wypowiada modlitwę i błogostawi świecę. Trzymając świecę, po wezwaniu: „*Idźmy w pokoju na spotkanie z Chrystusem*”, przy śpiewie pieśni na wejście kieruje się z asystą do ołtarza. Po dojściu do prezbiterium zbliża się do ołtarza i całuje go. Można okadzić ołtarz, jeżeli jest używane kadzidło. Bezpośrednio śpiewa się hymn *Gloria*, a następnie odmawia się *Kolektę*.
- **Druga.** Uroczyste wejście do kościoła. Wierni gromadzą się przed drzwiami kościoła lub w przedsionku, gdzie rozpoczyna się obrzęd, tak jak w pierwszej formie.
- **Trzecia.** Wyjątkową formą jest brak jakiegokolwiek procesji. Kapłan wchodzi do prezbiterium, w czasie śpiewu wierni zapalają świece. Obrzęd odbywa się w następującej kolejności: pozdrowienie, wyjaśnienie i pobłogosławienie świec, dopiero teraz w czasie śpiewu innej pieśni kapłan całuje ołtarz, po czym następuje śpiew *Gloria*, i dalszy ciąg Mszy św.

Świece powinny być zapalone w czasie procesji i podczas Ewangelii.

2

BIAŁY

4 NIEDZIELA ZWYKŁA ✠ ŚWIĘTO OFIAROWANIA PAŃSKIEGO

LG ze św., w Godz. mn. ant. i psalmy z niedzieli IV tygodnia, II Nieszp. ze św., Kompl. Po II Nieszp. niedz.

M: wł. (MR, s. 20'), Gl, prf. o Ofiar. Pań. (nr 43), w 1-3 ME wstd.

Czyt.: wł. z t. VI, Ml 3,1-4; Ps 24(23),7-8.9-10; Hbr 2,14-18; Łk 2,22-40 (dłuższa) lub Łk 2,22-32 (krótsza)

Dzisiaj: ZMŻ. Dzisiaj można odprawiać Msze pogrzebową. Nie można odmawiać 4-5 ME i 1-2 o Tajemn. Pojedn.

Dzisiaj światowy Dzień Życia Konsekrowanego. Taca na zakony klauzurowe.

Dzisiaj pierwsza niedziela miesiąca. Zaleca się wystawienie Najświętszego Sakramentu, nie może ono jednak zastępować homilii, którą należy głosić (por. OWMR 66).

3

ZIELONY

PONIEDZIAŁEK 4 TYGODNIA ZWYKŁEGO

LG z dn. powsz. lub ze wsp.

M: z dn. powsz. 1-6 prf. zwykła (nr 36-41)

Czyt.: Hbr 11,32-40; Ps 31(30),20.21-22.23.24; Mk 5,1-20

dW

Albo: **ŚW. BŁAŻEJA, BISKUPA I MĘCZENNIKA****CZERWONY** *wspomnienie dowolne*

M: wł. o św. (MR, s. 24' oraz s. 18"-19" albo s. 27"-30"), prf. o męcz. (nr 72) albo o past. (nr 73), lub 1-6 zwykła (nr 36-41)

Po modlitwie po Komunii św. celebrans może zgodnie z tradycją pobłogosławić świece i gardło ku czci św. Błażeja (OB, t. 2, nr 1327-1331):

Wszchemogący, wieczny Boże, Ty stworzyłeś cały świat. Z miłości zesłałeś nam swojego Syna, Jezusa Chrystusa, narodzonego z Maryi Dziewicy, aby leczył nasze choroby duszy i ciała. Dając świadectwo wiary, święty Błażej, chwalebny biskup, zdobył palmę męczeństwa. Ty, Panie, udzieliłeś mu łaski leczenia chorób gardła.

Prosimy Cię, pobłogosław te świece i spraw, aby wszyscy wierzący za wstawiennictwem świętego Błażeja zostali uwolnieni od chorób gardła i wszelkiego innego niebezpieczeństwa i zawsze mogli Tobie składać dziękczynienie. Przez Chrystusa, Pana naszego.

Kapłan kropi wodą święconą zgromadzonych oraz świece. Następnie wierni proszący o błogosławieństwo podchodzą do celebransa, który – posługując się świecami zgodnie z miejscowym zwyczajem – błogosławi ich mówiąc: **Za wstawiennictwem świętego Błażeja, biskupa i męczennika, niech Bóg zachowa cię od choroby gardła i wszelkiej innej dolegliwości. W imię Ojca i Syna, i Ducha Świętego. Amen.**

Albo: **ŚW. OSKARA, BISKUPA****BIAŁY** *wspomnienie dowolne*

M: wł. o św. (MR, s. 24' oraz s. 27"-31" albo s. 37"-38"), prf. o past. (nr 73), lub 1-6 zwykła (nr 36-41)

1975 † ks. Czesław Matys
1984 † ks. Marian Laskowski

4

ZIELONY

WTOREK 4 TYGODNIA ZWYKŁEGO

LG z dn. powsz.**M:** z dn. powsz. 1-6 prf. zwykła (nr 36-41)**Czyt.:** Hbr 12,1-4; Ps 22(21),26b-27.28 i 30ab.30c-32; Mk 5,21-43

2008 † Ks. Feliks Dolinowski

Jutro: Minkowce, par. NMP Pośredniczki Łask i św. Agaty: urocz. (tyt. Kościoła, zob. KLAB, s. 17). **LG** o św., od I Nieszp. z urocz. (teksty wł. i wsp.), Kompl. po I Nieszp. niedz., w Godz. mn. psalmodia dodatkowa, II Nieszp. urocz., (teksty wł. i wsp.) Kompl. po II Nieszp. niedz. **M:** wł. o św. (MR, s. 25' oraz s. 25" albo 44"-46"), Gl, Cr, 1-2 prf. o św. (nr 70-71), o męcz. (nr 72), o dziew. (nr 74). **Czyt.:** wł. t. VI, (trzy czytania). **Kolor:** Biały.

5

CZERWONY

ŚRODA 4 TYGODNIA ZWYKŁEGO

ŚW. AGATY, DZIEWICY I MĘCZENNICZY

*wspomnienie obowiązkowe***LG** ze wsp.**M:** wł. o św. (MR, s. 25' oraz s. 25" albo 44"-45"), prf. o męcz. (nr 72), o dziew. (nr 74), lub 1-6 zwykła (nr 36-41)**Czyt.:** Hbr 12,4-7.11-15; Ps 103(102),1b-2.13-14.17-18a; Mk 6,1-6

Po modlitwie po Komunii św. celebrans może zgodnie z tradycją pobłogosławić chleb, wodę i sól ku czci św. Agaty (zob. OB, t. 2, nr 1332-1334):

Boże, Ty sprawiasz, że ziemia rodzi zboże, z którego człowiek pracą rąk swoich przygotowuje chleb dla podtrzymania swego życia. Ty objawiłeś swoją dobroć ludowi wędrującemu przez pustynię i zsyłałeś mu mannę na pożywienie.

Twój Syn Jednorodzony nazwał siebie chlebem, który z nieba zstępuje i daje życie światu. Okazywał On swoją miłość, kiedy rozmażał chleb na pustkowi, aby nakarmić głodnych ludzi, a w dzień przed swoją męką dał uczniom na pokarm swoje Ciało pod postacią chleba.

Pobłogosław † ten chleb, który przynosimy dzisiaj ku czci świętej Agaty, dziewicy i męczennicy, i spraw za jej wstawiennictwem, abyśmy

dzieląc się tym chlebem, byli dla siebie dobrzy i z wszystkimi ludźmi żyli w jedności.

Pobłogosław **†** także tę wodę, aby przechowywana w naszych domach, chroniła nas przed ogniem i wszelkimi niebezpieczeństwami. Przez Chrystusa, Pana naszego. W. Amen.

6

CZERWONY

CZWARTEK 4 TYGODNIA ZWYKŁEGO
ŚW. MĘCZENNIKÓW PAWŁA MIKI I TOWARZYSZY
wspomnienie obowiązkowe

LG ze wsp.

M: ze o św. (MR, s. 25' oraz s. 13"-17" albo s. 55"-56"), prf. o męcz. (nr 72), o past. (nr 73), lub 1-6 zwykła (nr 36-41) albo M. wot. (pierwszy czwartek miesiąca)

Czyt.: Hbr 12,18-19.21-24; Ps 48(47),2-3b.3c-4.9.10-11; Mk 6,7-13

Dzisiaj **pierwszy czwartek miesiąca**. Jeżeli wymaga tego dobro duszpasterskie, można celebrować Mszę wot. o Jezusie Chrystusie Najwyższym i Wiecznym Kapłanie lub o powołania (zob. formularz KLAB, s. 25).

7

ZIELONY

PIĄTEK 4 TYGODNIA ZWYKŁEGO

LG z dn. powsz.

M: z dn. powsz. 1-6 prf. zwykła (nr 36-41) albo M. wot. (pierwszy piątek miesiąca)

Czyt.: Hbr 13,1-8; Ps 27(28),1bcde.35.8b-9c; Mk 6,14-29

dW

2003 † Ks. Tadeusz Kalinowski

Dzisiaj **pierwszy piątek miesiąca**. Jeżeli wymaga tego dobro duszpasterskie można celebrować Mszę wot. o NSPJ (formularz, zob. KLAB, s. 25).

8

ZIELONY

SOBOTA 4 TYGODNIA ZWYKŁEGO

LG z dn. powsz. lub ze wsp., I Nieszp. niedz., Kompl. po I Nieszp. niedz.

M. rano: z dn. powsz. 1-6 prf. zwykła (nr 36-41)

Czyt.: Hbr 13,15-17.20-21; Ps 23(22),1b-3a.3b-4.5.6; Mk 6,30-34

M. wieczorem z niedzieli (ONRLiK 3)

dW

Albo: **ŚW. HIERONIMA EMILIANIEGO, ZAKONNIKA**
BIAŁY *wspomnienie dowolne*
M: wł. o św. (MR, s. 26' oraz s. 58"), 1-2 prf. o św. (nr 70-71), o zak. (nr 74), lub 1-6 zwykła (nr 36-41)

Albo: **ŚW. JÓZEFINY BAKHITY, DZIEWICY**
BIAŁY *wspomnienie dowolne*
M: wł. o św. (MR, s. 26' oraz s. 44"-46"), 1-2 prf. o św. (nr 70-71), o dziew. (nr 74), lub 1-6 zwykła (nr 36-41)

1969 † Ks. Stanisław Samuel Tracewski

Do ogłoszeń niedzielnych:

1. W niedzielę (9.02) taca na fundusz remontowo-budowlany Archidiecezji.
2. W następną niedzielę 16.02 (lub 23.02). taca na AWSD.
3. W tygodniu: poniedziałek (10.02) – wspomnienie obowiązkowe **św. Scholastyki**, dziewicy; wtorek (11.02) – wspomnienie dowolne **NMP z Lourdes**. Światowy Dzień Chorego. Można zaprosić chorych na Mszę św. z sakramentem namaszczenia chorych; piątek (14.02) – święto **św. Cyryla**, mnicha, i **Metodego**.

9

ZIELONY

5 NIEDZIELA ZWYKŁA ☩

LG z niedz. (Psalterz I tygodnia)

M: wł. z niedz., Gl, Cr, 1-8 prf. niedz. zwykła (nr 28-35); w 1-3 ME wstd.

dW **Czyt.:** Iz 6,1-2a.3-8; Ps 138(137),1b-2a.2b-3.4-5.7e-8; 1 Kor 15,1-11 (dłuższe); 1 Kor 15,3-8.11 (krótsze); Łk 5,1-11

Dzisiaj: ZMŻ

1961 † Ks. Makary Jancewicz
 1985 † Ks. Marian Jacewicz

10

BIAŁY

**PONIEDZIAŁEK 5 TYGODNIA ZWYKŁEGO
ŚW. SCHOLASTYKI, DZIEWICY**
wspomnienie obowiązkowe

LG ze wsp.**M:** ze o św. (MR, s. 27' oraz s. 44"-46" albo s. 55"-56"), 1-2 prf. o św. (nr 70-71), o dziew. (nr 74), lub 1-6 zwykła (nr 36-41)**Czyt.:** Rdz 1,1-19; Ps 104(103),1-2a.5-6.10 i 12.24 i 35c; Mk 6,53-56

1985 † Ks. Józef Budzik
1996 † Ks. Jan Karaczewski-Wońk

OBRZĘD NAMASZCZENIA CHORYCH W CZASIE MSZY ŚW. (przepisy obrzędowe)

Jeżeli jest organizowane nabożeństwo z udzieleniem sakramentu namaszczenia chorych, można odprawić *Mszę św. z formularza za chorych* (MR, s. 164"). Czytania można wziąć z bieżącego dnia lub z tekstów wspólnych (t. VIII, s. 395-405).

Namaszczenia chorych udziela się po Ewangelii i homilii, w następującym porządku:

- obrzęd namaszczenia można zacząć od litanii (zob. *Obrzęd sakramentu chorych* nr 96 – kapłan zależnie od okoliczności może przystosować lub skrócić tekst litanii) albo od włożenia rąk (zob. *Obrzęd sakramentu chorych* nr 97 – kapłan w milczeniu kładzie ręce na głowie chorego. Jeżeli jest obecnych kilku kapłanów, każdy z nich może włożyć ręce na chorego.);
- modlitwa dziękczynna nad olejem (zob. *Obrzęd sakramentu chorych* nr 98);
- święte namaszczenie (zob. *Obrzęd sakramentu chorych* nr 99). Kapłan bierze naczynie z olejem świętym i namaszcza czoło i ręce chorego, wypowiadając stosowne słowa;
- jeżeli po homilii a przed namaszczeniem nie było litanii, następuje teraz modlitwa powszechna, która się kończy modlitwą po namaszczeniu (zob. *Obrzęd sakramentu chorych* nr 100);

- Mszę św. odprawia się dalej, jak zwykle. Chorzy oraz uczestnicy mogą przyjąć Komunię św. pod dwiema postaciami.

11

ZIELONY

WTOREK 5 TYGODNIA ZWYKŁEGO

LG z dn. powsz. lub ze wsp.**M:** z dn. powsz. 1-6 prf. zwykła (nr 36-41)**Czyt.:** Rdz 1,20-2,4a; Ps 8,4-5.6-7.8-9; Mk 7,1-13Albo:
BIAŁY

NAJŚWIĘTSZEJ MARYI PANNY Z LOURDES

wspomnienie dowolne**M:** ze wspomn. o św. (MR, s. 27' oraz s. 5"-7"), 1-4 prf. o NMP (nr 55-58) W 1 prf. o NMP mówi się „oddając cześć”

1954 † Ks. Cezary Trzeciak

Dzisiaj Świątowy Dzień Chorego.

Dziś można w czasie Mszy udzielić zbiorowo sakramentu chorych według księgi *Sakramenty chorych* (Katowice 1998) nr 104-106. Zgodnie z obrzędem kapłan powinien podchodzić do każdego chorego dwa razy: przed modlitwą nad olejem jest nałożenie rąk, a po modlitwie – namaszczenie.

12

ZIELONY

ŚRODA 5 TYGODNIA ZWYKŁEGO

LG z dn. powsz.**M:** z dn. powsz., 1-6 prf. zwykła (nr 36-41)**Czyt.:** Rdz 2,4b-9.15-17; Ps 104(103),1-2a.27-28.29b-30; Mk 7,14-23

dW

13

ZIELONY

CZWARTEK 5 TYGODNIA ZWYKŁEGO

LG z dn. powsz.**M:** z dn. powsz., 1-6 prf. zwykła (nr 36-41)**Czyt.:** Rdz 2,18-25; Ps 128(127),1-1b.3.4-5;; Mk 7,24-30

dW

1959 † Ks. Henryk Sobolewski
 1967 † Ks. Józef Czerniawski
 1971 † Ks. Antoni Zalewski

14

BIAŁY

PIĄTEK 5 TYGODNIA ZWYKŁEGO
ŚWIĘTO ŚW. CYRYLA, MNICHA I METODEGO, BISKUPA

LG ze św. w Godz. mn. ant. psalmy z piątku I tygodnia, Kompl. z piątku

M: wł. ze św. (MR, s. 28'), Gl, 1-2 prf. o św. (nr 70-71)

Czyt.: wł. t. VI, Dz 13,46-49; Ps 117(116), 1b-2; Łk 10,1-9

Dzisiaj: ZMŻ. Dzisiaj można odprawiać Msze pogrzebową. Nie można odmawiać 4-5 ME i 1-2 o Tajemn. Pojedn.

2006 † Ks. Andrzej Długosz

15

ZIELONY

dW

SOBOTA 5 TYGODNIA ZWYKŁEGO

LG z dn. powsz., I Nieszp. niedz., Kompl. po I Nieszp. niedz.

M. rano: z dn. powsz., 1-6 prf. zwykła (nr 36-41) lub M. wot. o NMP (MR, s. 4" - 9"), 1-4 prf. o NMP (nr 55-58), w 1 prf. o NMP mówi się „oddając cześć” albo Msza św. o NMP z wł. prf. i czyt. ze ZMM nr 19-46

Czyt.: Rdz 3,9-24; Ps 90(89),2 i 4.5-6.12-13; Mk 8,1-10

M. wieczorem z niedzieli (ONRLIK 3)

Dzisiaj 50. rocznica śmierci bł. Michała Sopočki, prezbitera.

Do ogłoszeń niedzielnych:

1. W niedzielę 16.02 (lub 23.02) taca na AWSD.
2. W tygodniu: poniedziałek (17.02) – wspomnienie dowolne **św. Siedmiu Założycieli Zakonu Serwitów NMP**; piątek (21.02) – wspomnienie dowolne św. **Piotra Damianiego**, biskupa i doktora Kościoła; sobota (22.02) – święto **Katedry św. Piotra, Apostoła**.

16

ZIELONY

6 NIEDZIELA ZWYKŁA ✠

LG z niedz. (Psałtetz II tygodnia)

M: wł. z niedz., Gl, Cr, 1-8 prf. niedz. zwykła (nr 28-35); w 1-3 ME wstd.

dW

Czyt.: Jr 17,5-8; Ps 1,1-2.3.4 i 6; 1Kor 15,12.16-20; Łk 6,17-26

Dzisiaj: ZMŻ

1950 † Ks. Stanisław Szczemirski
2014 † Ks. Józef Makowski

17

ZIELONY

PONIEDZIAŁEK 6 TYGODNIA ZWYKŁEGO

LG z dn. powsz. albo ze wsp.

M: z dn. powsz., 1-6 prf. zwykła (nr 36-41)

Czyt.: Rdz 4,1-15.25; Ps 50(49),1bcd i 16b-17.20-21; Mk 8,11-13

dW

Albo:
BIAŁYŚW. SIEDMIU ZAŁOŹYCIELI ZAKONU SERWITÓW NMP
wspomnienie dowolne

M: wł. o św. (MR, s. 30' oraz s. 55"-56"), 1-2 prf. o św. (nr 70-71), o zak. (nr 74) albo 1-6 prf. zwykła (nr 36-41)

1978 † Ks. Jan Sewioto

18

ZIELONY

WTOREK 6 TYGODNIA ZWYKŁEGO

LG z dn. powsz.

M: z dn. powsz., 1-6 prf. zwykła (nr 36-41)

Czyt.: Rdz 6,5-8;7,1-5.10; Ps 29(28),1b-2.3ac-4.3b i 9b-10; Mk 8,14-21

dW

2012 † Ks. Jerzy Sidorowicz

19

ZIELONY

ŚRODA 6 TYGODNIA ZWYKŁEGO

LG z dn. powsz.

M: z dn. powsz., 1-6 prf. zwykła (nr 36-41)

Czyt.: Rdz 8.6-13,20-22; Ps 116B(115),12-3.14-15.18-19; Mk 8,22-26

dW

20

ZIELONY

CZWARTEK 6 TYGODNIA ZWYKŁEGO

LG z dn. powsz.**M:** z dn. powsz., 1-6 prf. zwykła (nr 36-41)**Czyt.:** Rdz 9,1-13; Ps 102(101),16-17.18-19.20-21 i 22-23; Mk 8,27-33

dW

21

ZIELONY

PIĄTEK 6 TYGODNIA ZWYKŁEGO

LG z dn. powsz. albo ze wsp.**M:** z dn. powsz., 1-6 prf. zwykła (nr 36-41)**Czyt.:** Rdz 11,1-9; Ps 33(32),10-11.12-13.14-15; Mk 8,34-9,1

dW

Albo:
BIAŁY**ŚW. PIOTRA DAMIANIEGO, BISKUPA I DOKTORA KOŚCIOŁA**
*wspomnienie dowolne***M:** wł. o św. (MR, s. 31' oraz s. 41"-42" albo s. 27"-30"), 1-2 prf. o św. (nr 70-71), o past. (nr 73) albo 1-6 prf. zwykła (nr 36-41)

<p>1956 † Ks. Jan Siemaszkiewicz 1976 † Ks. Albin Radziwon 2000 † Ks. Józef Kamiński</p>
--

22

BIAŁY

SOBOTA 6 TYGODNIA ZWYKŁEGO

ŚWIĘTO KATEDRY ŚW. PIOTRA APOSTOŁA**LG** ze św. w Godz. mn. ant. psalmy z soboty II tygodnia, I Nieszp. niedz., Kompl. po I Nieszp. niedz.**M. rano:** wł. ze św. (MR, s. 31'), Gl, 1 prf. o Ap (nr 67)**Czyt.:** wł. t. VI, 1 P 5,1-4; Ps 23(22),1b-3a.3b-4.5.6; Mt 16,13-19.**M. wieczorem** z niedzieli (ONRLiK 3)**Dzisiaj:** ZMŻ. Dziś można odprawiać Mszę pogrzebową. Nie można odmawiać 4-5 ME i 1-2 o Tajemn. Pojedn.

Dziś można uzyskać **odpust zupełny** pod zwykł. war. za nawiedzenie kościoła katedralnego i pobożne odmówienie tam „Ojcze nasz” i „Wierzę” (por. WO nad. 33 § 1 nr 3c).

Do ogłoszeń niedzielnych:

1. W następną niedzielę (2.03) taca na potrzeby Archidiecezji.
2. Pierwsza sobota i niedziela miesiąca. Podać godziny nabożeństw.
3. W tygodniu: czwartek (27.02) – wspomnienie dowolne **św. Grzegorza z Nareku**, opata i doktora Kościoła.

23

ZIELONY

7 NIEDZIELA ZWYKŁA ✠**LG** z niedz. (Psalterz III tygodnia)**M:** wł. z niedz., Gl, Cr, 1-8 prf. niedz. zwykła (nr 28-35); w 1-3 ME wstb.

dW

Czyt.: 1 Sm 26,2.7-9.12-13.22-23; Ps 103(102),1b-2.3-4.8 i 10.12-13; 1 Kor 15,45-49; Łk 6,27-38**Dzisiaj:** ZMŻ*W tym roku opuszcza się wsp. obow. św. Polikarpa, biskupa i męczennika*

2000 † Ks. Mieczysław Skrobot

24

ZIELONY

PONIEDZIAŁEK 7 TYGODNIA ZWYKŁEGO**LG** z dn. powsz.**M:** z dn. powsz., 1-6 prf. zwykła (nr 36-41)**Czyt.:** Syr 1,1-10; Ps 93(92),1.2 i 5; Mk 9,14-29

dW

1999 † Ks. Stanisław Andrukiewicz

25

ZIELONY

WTOREK 7 TYGODNIA ZWYKŁEGO**LG** z dn. powsz.**M:** z dn. powsz., 1-6 prf. zwykła (nr 36-41)**Czyt.:** Syr 2,1-11; Ps 37(36),3-4.18-19.27-28b.39-40; Mk 9,30-37

dW

1959 † Ks. Józef Stefanowicz
1984 † Ks. Józef Bujonek

26

ZIELONY

ŚRODA 7 TYGODNIA ZWYKŁEGO

LG z dn. powsz.**M:** z dn. powsz., 1-6 prf. zwykła (nr 36-41)**Czyt.:** Syr 4,11-19; Ps 119(118),165 i 168.171-172.174-175; Mk 9,38-40

dW

1988 † Ks. Wacław Trosko

27

ZIELONY

CZWARTEK 7 TYGODNIA ZWYKŁEGO

LG z dn. powsz. albo ze wsp.**M:** z dn. powsz., 1-6 prf. zwykła (nr 36-41)**Czyt.:** Syr 5,1-8; Ps 1,1-2.3.4 i 6; Mk 9,41-43.45.47-50

dW

Albo:
BIAŁY**ŚW. GRZEGORZA Z NAREKU, OPATA I DOKTORA KOŚCIOŁA**
wspomnienie dowolne**M:** wł. o św. (MR, s. 31' oraz s. 41"-42" albo s. 27"-30"), 1-2 prf. o św. (nr 70-71), o past. (nr 73) albo 1-6 prf. zwykła (nr 36-41)

28

ZIELONY

PIĄTEK 7 TYGODNIA ZWYKŁEGO

LG z dn. powsz.**M:** z dn. powsz., 1-6 prf. zwykła (nr 36-41)**Czyt.:** Syr 6,5-17; Ps 119(118),12 i 16.18 i 27.34-35; Mk 10,1-12

dW

1964 (29.02) † Ks. Władysław Pilcicki

MARZEC 2025

1

ZIELONY

dW

SOBOTA 7 TYGODNIA ZWYKŁEGO

LG z dn. powsz., I Nieszp. niedz., Kompl. po I Nieszp. niedz.

M. rano: z dn. powsz. 1-6 prf. zwykła (nr 36-41) albo M. wot. (pierwsza sobota miesiąca)

Czyt.: Syr 17,1-15; Ps 103(102),13-14.15-16.17-18a; Mk 10,13-16

M. wieczorem z niedzieli (ONRLiK 3)

2014 † Ks. Józef Hakoło

Dzisiaj **pierwsza sobota miesiąca**. Jeżeli wymaga tego dobro duszpasterskie, można celebrować Mszę wot. o Niepokalanym Sercu NMP (formularz, zob. KLAB, s. 25).

Dzisiaj Narodowy Dzień Pamięci „Żołnierzy Wyklętych”.

Do ogłoszeń niedzielnych:

1. Dzisiaj (2.03) taca na potrzeby Archidiecezji. 58. Tydzień Modlitw o Trzeźwość Narodu
2. W **Środę Popielcową** (5.03) rozpoczyna się okres Wielkiego Postu i czas Komunii św. wielkanocnej (KEP ustaliła, że okres, w którym obowiązuje to przykazanie, obejmuje czas od Środy Popielcowej do Niedzieli Trójcy Świętej [205. Zebranie Plenarne KEP z dn. 2.03.1985 r.]). Należy podać porządek Mszy św. z posypaniem głów popiołem. Przypomnieć, że tego dnia obowiązuje post ścisły, czyli trzy posiłki, w tym jeden do syta (od 18 do 60 lat) i abstinencja od pokarmów mięsnych (od 14 lat). Podać godziny nabożeństw wielkopostnych Drogi Krzyżowej i Gorzkich Żali oraz zachęcić do licznego udziału. Podać terminy rekolekcji wielkopostnych.
3. Od Środy Popielcowej do 1 Niedzieli Wielkiego Postu, dni modlitw o ducha pokuty (środa, czwartek, piątek).
4. Pierwszy czwartek i piątek miesiąca. Podać godziny nabożeństw.
5. W tygodniu: wtorek (4.03) – uroczystość **św. Kazimierza**, Królewicza, Głównego Patrona Białostockiej Prowincji Kościelnej; piątek (7.03) – wspomnienie dodatkowe **św. męczennic Perpetuy i Felicyty**; sobota (8.03) – wspomnienie dodatkowe **św. Jana Bożego**. Międzynarodowy

Dzień Kobiet. Zachęcić do modlitwy w intencji niewiast lub urządzić nabożeństwa stanowe.

2

ZIELONY

8 NIEDZIELA ZWYKŁA ✠

LG z niedz. (Psalterz IV tygodnia)

M: wł. z niedz., Gl, Cr, 1-8 prf. niedz. zwykła (nr 28-35); w 1-3 ME wstd.

dW

Czyt.: Syr 27,4-7; Ps 92(91),2-3.13-14.15-16; 1Kor 15,54b-58; Łk 6,39-45

Dzisiaj: ZMŻ

2004 † Ks. Alfred Ignatowicz

Dzisiaj **pierwsza niedziela miesiąca**. Zaleca się wystawienie Najświętszego Sakramentu, nie może ona jednak zastępować homilii, którą należy głosić (por. OWMR 66).

3

ZIELONY

PONIEDZIAŁEK 8 TYGODNIA ZWYKŁEGO

LG z dn. powsz. I Nieszp. z urocz. św. Kazimierza, Kompl. po I Nieszp. niedz.

M: z dn. powsz., 1-6 prf. zwykła (nr 36-41)

dW

Czyt.: Syr 17,24-29; Ps 32(31),1b-2,5.6-7; Mk 10,17-27

2024 † Ks. Jerzy Rachwało

Jutro: Białystok, par. św. Kazimierza oraz **Majewo, Mońki**, par. MB Częstochowskiej i św. Kazimierza – urocz. św. Kazimierza (tyt. Kościoła, zob. KLAB, s. 17, wszystko jak w KLAB pod datą).

4

BIAŁY

ŚL*

WTOREK 8 TYGODNIA ZWYKŁEGO

UROCZYSTOŚĆ ŚW. KAZIMIERZA, KRÓLEWICZA**LG** z urocz. św. Kazimierza, w Godz. mn. psalmodia dodatkowa**M:** wł. z urocz. (MR, s. 35'), Gl, Cr, 1-2 prf. o św. (nr 70-71)**Czyt.:** wł., t. VI, Syr 51,13-20; Ps 16(15),1-2a i 5.7-8.11; Flp 3,8-14; J 15,9-17**Dzisiaj:** ZMŻ. Dziś można odprawić Mszę pogrzebową**Koniec okresu zwykłego**

Rozpoczyna się:

Okres

Wielkiego Postu

Liturgia godzin: tom II

Lekcjonarz mszalny: tom II

Cykl czytań niedzielnych: Rok C

OKRES WIELKIEGO POSTU

(przepisy obrzędowe)

Okres Wielkiego Postu służy przygotowaniu do obchodu Paschy. **Trwa od Środy Popielcowej do rozpoczęcia Mszy św. Wieczery Pańskiej.** Szósta Niedziela Wielkiego Postu to Niedziela Palmowa, czyli Męki Pańskiej, która rozpoczyna Wielki Tydzień.

W liturgii Wielkiego Postu dominują trzy tematy, które pojawiają się w tekstach liturgicznych tego okresu: **pokuta, chrzest i męka Pańska.**

W okresie tym nie przyozdabia się ołtarza kwiatami, a organów lub innych instrumentów muzycznych używa się tylko do podtrzymania śpiewu. Zasada ta nie obowiązuje w 4 Niedzielę Wielkiego Postu (*Laetare*) oraz w uroczystości i święta.

NIEDZIELE WIELKIEGO POSTU

Przez cały okres Wielkiego Postu we **Mszy św. i w Liturgii godzin** opuszcza się za każdym razem aklamację *Alleluja*. We Mszy św. zamiennie stosuje się aklamację *Chwała Tobie, Słowo Boże* albo *Chwała Tobie, Królu wieków*. W niedziele opuszcza się hymn *Te Deum* (w Godzinie czytań) oraz *Gloria* (we Mszy św.). W uroczystości i święta, a także w czasie szczególnych celebracji są one obowiązkowe. W niedziele Wielkiego Postu można postąpić się: *1-3 Modlitwą eucharystyczną* oraz *1 i 2 o Tajemnicy Pojednania z wł. prf.* (por. MR 343*)

Wydanie typiczne *Mszatu rzymskiego* (poszerzone i uzupełnione) posiada zwiększoną liczbę prefacji wielkopostnych. Dwie pierwsze prefacje wielkopostne (nr 8-9) odmawia się w Okresie Wielkiego Postu, zwłaszcza w niedziele, gdy nie trzeba stosować prefacji własnej. Prefację nr 12 odmawia się zawsze w 1 Niedzielę Wielkiego Postu, ponieważ swoją treścią przystosowana jest do Ewangelii. Podobnie prefację nr 13 odmawia się zawsze w 2 Niedzielę Wielkiego Postu, bowiem treścią jej jest Przemienienie Pańskie. Prefacje nr 14-16, są przeznaczone na 3-5 Niedzielę Wielkiego Postu roku A. Niedziela Palmowa ma własną prefację nr 19.

DNI POWSZEDNIE WIELKIEGO POSTU

W dni powszednie Wielkiego Postu celebrowane są **Mszę św. i Liturgię godzin** z dnia bieżącego. Jeżeli występuje wspomnienie świętego, traktuje się je jako dodatkowe i w sposób ograniczony używa się tekstów o świętych (zob. KLAB, s. 54).

Msze w różnych potrzebach i wotywny są zakazane. Konferencja Episkopatu Polski, w oparciu o przepisy zawarte w OWMR, pozwoliła odprawiać we wszystkich kościołach i kaplicach Msze wotywny: w pierwsze czwartki, piątki i soboty miesiąca (zob. KLAB, s. 25-26). Formularz **Mszy św. o świętych, wotywny lub w różnych potrzebach** można wziąć w dzień powszedni Wielkiego Postu **tylko za pozwoleniem lub z polecenia biskupa ordynariusza** (zob. OWMR 374).

Msze św. za zmarłych (codzienne) są zabronione. W dni powszednie dozwolone są Msze św. żałobne w pierwszą rocznicę zgonu, po otrzymaniu wiadomości o śmierci i przy ostatecznym pogrzebaniu zmarłego (zob. OWMR 380-381).

Msze św. obrzędowe, które łączą się ze sprawowaniem niektórych sakramentów i sakramentaliów (np. bierzmowania, małżeństwa) są zakazane w niedzielę Wielkiego Postu, w Środę Popielcową i w Wielkim Tygodniu (zob. OWMR 372).

W czasie Mszy św. w dni powszednie można używać *1-3 Modlitwy eucharystycznej* i *1-2 Modlitwy eucharystycznej o tajemnicy pojednania. Mszał rzymski*, wydanie typiczne z 2002 r. zmienia znaczenie *5 Modlitwy eucharystycznej* i **ogranicza możliwość jej stosowania tylko z formularzami Mszy św. w różnych potrzebach i na szczególne okoliczności.**

Formularze Mszy św. w okresie Wielkiego Postu nie zawierają modlitw nad ludem. W Mszach św. codziennych **końcowe błogostawieństwo** można poprzedzić **Modlitwą nad ludem** korzystając z modlitw podanych w *Mszale rzymskim* na s. 394*-398*. Po pozdrowieniu *Pan z wami* diakon lub kapłan mówi słowa zachęty: *Pochylcie głowy na błogostawieństwo*. Następnie wyciąga ręce nad ludem i odmawia modlitwę. Po modlitwie kapłan zawsze dodaje formułę błogostawieństwa. Msza św. kończy się, jak zwykle, rozesłaniem.

Droga Krzyżowa zalecana jest przede wszystkim w dni pokuty: w piątki, w okresie Wielkiego Postu, w Triduum Paschalne, a zwłaszcza w Wielki Piątek (zob. DPLL 133; 142). Teksty rozważań, modlitw i pieśni powinny być dostosowane do uczestniczących w niej wiernych: dzieci, młodzieży, dorosłych, chorych itd. Wskazane są także chwile modlitwy w ciszy. Za wspólnotowe lub prywatne odprawienie Drogi Krzyżowej w piątki Wielkiego Postu, a nawet pobożne włączenie się w nią, gdy jest odprawiana przez Ojca Świętego i transmitowana przez radio lub telewizję, przewidziana jest łaska odpustu zupełnego. Odpust ten można ofiarować za żywych lub za zmarłych (por. WO nad. 98, 13 nr 2).

Nabożeństwa Drogi Krzyżowej nigdy nie można łączyć ze Mszą św.

Używa się szat liturgicznych (alba – komża, stuła i kapa) w kolorze czerwonym. Celebrans i ministranci, z których jeden niesie krzyż procesyjny, a dwaj inni zapalone świece, wychodzą do prezbiterium. Celebrans rozpoczyna nabożeństwo od znaku krzyża i pozdrowienia a następnie odmawia krótką modlitwę (wprowadzenie) lub wszyscy modlą się w ciszy. Można także śpiewać pieśń wielkopostną. Następnie celebrans, poprzedzony przez ministrantów z krzyżem, podchodzi kolejno do poszczególnych stacji Drogi Krzyżowej, zatrzymuje się przed każdą z nich zapowiadając jej temat. Celebrans po zapowiedzi tematu stacji odmawia tradycyjny werset: *Kłaniamy Ci się, Panie Jezu Chryste i błogostawimy Tobie*, na co lud odpowiada: *Żeś przez krzyż i mękę swoją świat odkupił raczył*. W tym czasie wszyscy klękają na chwilę adoracji. Następnie odczytywane jest rozważanie modlitewne, które kończy się odmówieniem lub śpiewem: *Któryś za nas cierpiał rany*. Nabożeństwo Drogi Krzyżowej kończy się modlitwą przed Najświętszym Sakramentem. Jeśli nabożeństwu przewodniczy kapłan lub diakon na zakończenie udziela się błogostawieństwa.

Nabożeństwo **Gorzkich Żali** odprawia się tradycyjnie w niedzielę Wielkiego Postu. Odbywa się ono przed wystawionym Najświętszym Sakramentem. Podczas nabożeństwa Gorzkich Żali używa się szat liturgicznych (alba – komża, stuła i kapa) w kolorze czerwonym. Ze względu na wystawienie Najświętszego Sakramentu w ramach nabożeństwa można postulować się także kolorem białym – nie fioletowym. Poszczególne części śpiewa się kolejno przez następujące po sobie niedziele. W Wielki Piątek wieczorem przy grobie Pana Jezusa śpiewa się wszystkie trzy części. Przed rozpoczęciem nabożeństwa zapala się świece ołtarzowe. **Nabożeństwa z zasady nie łączy się ze Mszą św.** Może ono poprzedzać Mszę św. lub po niej następować. Struktura nabożeństwa Gorzkich Żali: pobudka, kazanie pasyjne, pieśń na wystawienie Najświętszego Sakramentu i adoracja, zapowiedź tematu rozważań pieśni pasyjnych oraz intencji modlitwy. Następnie śpiewa się hymny, pieśń po hymnie, czyli „Lamentem duszy nad cierpiącym Jezusem” oraz pieśń „Rozmowa duszy z Matką Bolesną”. Gorzkie Żale kończy antyfona *Któryś za nas cierpiał rany*. Po antyfonie następuje pieśń na błogostawieństwo, błogostawieństwo i repozycja Najświętszego Sakramentu. Na zakończenie wykonuje się odpowiednią pieśń. Nabożeństwu przewodniczy kapłan lub diakon.

Przy udzielaniu **sakramentu małżeństwa** zabronione jest użycie formuła *Mszy za nowożeńców* (można odmówić tylko kolektę, jeżeli Msza św. jest

w dzień powszedni). Można wziąć tylko jedno czytanie z *Obrzędów sakramentu małżeństwa* (poza niedzielą i uroczystościami nakazanymi). Zawsze trzeba odmówić *formułę błogosławieństwa nowożeńców* po modlitwie Ojciec nasz. Kapłan powinien także przypomnieć nowożeńcom, aby mieli na uwadze pokutny charakter okresu Wielkiego Postu (zob. *Obrzędy sakramentu małżeństwa* 34).

W każdy piątek Wielkiego Postu i w Wielki Piątek za odmówienie po Komunii św. przed wizerunkiem Jezusa Chrystusa Ukrzyżowanego modlitwy: *Oto ja, o dobry i najśodszy Jezu*, można uzyskać **odpust zupełny** pod zwykłymi warunkami (por. WO nad. 8 § 1 nr 2). Codziennie można zyskać także odpust częściowy za pobożne dziękczynienie po Komunii św., dokonane przy pomocy prawnie zaaprobowanej formuły (por. WO nad. 8 § 2 nr 2).

Odpust zupełny za udział w rekolekcjach przysługuje tylko tym, którzy uczestniczyli w nich przynajmniej przez trzy pełne dni (por. WO nad. 10 § 1).

KWARTALNE DNI MODLITW O DUCHA POKUTY

Od Środy Popielcowej do 1 Niedzieli Wielkiego Postu trwają kwartalne dni modlitw o ducha pokuty (dawne suche dni). Formularz mszalny bierzemy z dnia bieżącego Wielkiego Postu. Odpowiednie prośby należy uwzględnić w wezwaniach modlitwy powszechnej i w nabożeństwach dodatkowych (zob. *Instrukcja Episkopatu Polski z dnia 11 marca 1987 roku, w związku z wydaniem nowego mszału ottarzewego, nr 17b*).

5

FIOLETOWY

ŚRODA POPIELCOWA

LG z dn. powsz. (Psalterz IV tygodnia) w Jutrzni można użyć psalmodii z piątku III tygodnia

M: wł. z dn. powsz., 3-4 prf. W. Postu (nr 10-11)

Czyt.: J1 2,12-18; Ps 51(50),3-4.5-6b.12-13.14 i 17; 2 Kor 5,20-6,3; Mt 6,1-6.16-18

Dzisiaj: ZMŻ

ŚL*

Początek kwartalnych dni modlitw o ducha pokuty.

6

FIOLETOWY

CZWARTEK PO POPIELCU

LG z dn. powsz.**M:** wł. z dn. powsz., 1-4 prf. W. Postu (nr 8-11) lub M. wot. (pierwszy czwartek miesiąca)**Czyt.:** Pwt 30,15-20; Ps 1,1-2.3.4 i 6; Łk 9,22-25**Dzisiaj:** ZMŻ

Dzisiaj **pierwszy piątek czwartek**. Jeżeli wymaga tego dobro duszpasterskie, można celebrować Mszę wot. o Jezusie Chrystusie Najwyższym i Wiecznym Kapłanie lub o powołania (formularz, zob. KLAB, s. 25). W Wielkim Poście zaleca się odprawienie tylko jednej M. wot.

7

FIOLETOWY

PIĄTEK PO POPIELCU

LG z dn. powsz. (z ew. dodaniem wsp.)**M:** wł. z dn. powsz., (kol. z dn. lub ze wsp. MR, s. 35'), 1-4 prf. W. Postu (nr 8-11) lub M. wot. (pierwszy piątek miesiąca)**Czyt.:** Iz 58,1-9a; Ps 51(50), 3-4.5-6b.18-19; Mt 9,14-15**Dzisiaj:** ZMŻ

Wspomnienie dodatkowe: św. Perpetuy i Felicyty (z ogranicz.: tylko kolekta wł., reszta z bież. dnia, por. ONRLiK 14 i OWMR 355a)

1950 † Ks. Stanisław Szczemirski
2014 † Ks. Józef Makowski

Dzisiaj **pierwszy piątek miesiąca**. Jeżeli wymaga tego dobro duszpasterskie, można celebrować Mszę wot. o NSPJ (formularz, zob. KLAB, s. 25). W Wielkim Poście zaleca się odprawienie tylko jednej M. wot.

8

FIOLETOWY

SOBOTA PO POPIELCU

LG z dn. powsz. (z ew. dodaniem wsp.), I Nieszp. niedz., Kompl. po I Nieszp. niedz.**M. rano:** wł. z dn. powsz., 1-4 prf. W. Postu (nr 8-11)**Czyt.:** Iz 58,9b-14; Ps 86(85),1b-2.3-4.5-6; Łk 5,27-32**M. wieczorem** z niedzieli (ONRLiK 3)**Dzisiaj:** ZMŻ

Wspomn. dodatkowe: św. Jana Bożego, zakonnika (z ogranicz.: tylko kolekta wł., reszta z bież. dnia, por. ONRLiK 14 i OWMR 355a)

1975 † Ks. Antoni Lewosz
2024 † Ks. Kazimierz Litwiejko

Dzisiaj Dzień Kobiet.

Do ogłoszeń niedzielnych:

1. W następną niedzielę (16.03) puszka na misje – **Ad Gentes**. Dzień Modlitwy, Postu i Solidarności z Misjonarzami.
2. W czwartek (13.03) **12. rocznica wyboru papieża Franciszka na Stolicę Piotrową** (2013). W modlitwie powszechnej należy dodać szczególne wezwanie za Ojca Świętego.
3. Przypomnieć godziny nabożeństw wielkopostnych Drogi Krzyżowej i Gorzkich Żali oraz zachęcić do licznego w nich udziału.

9

FIOLETOWY

1 NIEDZIELA WIELKIEGO POSTU ✠

LG z niedz. (Psalterz I tygodnia)

M: wł. z niedz., Cr, prf. na 1 niedzielę. W. Postu (nr 12) w 1-3 ME wstd.

ŚL*

Czyt.: Pwt 26,4-10; Ps 91(90),1-2.10-11.12-13.14-15; Rz 10,8-13; Łk 4,1-13

Dzisiaj: ZWMŻ. Nie można odmawiać 4-5 ME.

W tym roku opuszcza się wsp. św. Rzymianki, zakonnicy

1985 † Ks. Jan Perkowski

„1 Niedziela Wielkiego Postu jest początkiem czcigodnego dorocznego obchodu Wielkopostnego. We Mszach tej niedzieli winny znaleźć się elementy podkreślające ten moment np. procesja na wejście ze śpiewem litanii do Świętych” (zob. Kongregacja Kultu Bożego, *List ogólny o przygotowaniu i obchodzeniu Świąt Paschalnych Paschalis sollemnitas*, nr 23)

Dzisiaj 36. rocznica katastrofy kolejowej przy ul. Poleskiej w Białymstoku.

10

FIOLETOWY

PONIEDZIAŁEK 1 TYGODNIA WIELKIEGO POSTU

LG z dn. powsz.**M:** wł. z dn. powsz., 1-4 prf. W. Postu (nr 8-11)**Czyt.:** Kpł 19,1-2.11-18; Ps 19(18),8-9.10 i 15; Mt 25,31-46**Dzisiaj:** ZMŻ*2019 † Ks. Leszek Torebko*

11

FIOLETOWY

WTOREK 1 TYGODNIA WIELKIEGO POSTU

LG z dn. powsz.**M:** wł. z dn. powsz., 1-4 prf. W. Postu (nr 8-11)**Czyt.:** Iz 55,10-11; Ps 34(33),4-5.6-7.16-17.18-19; Mt 6,7-15**Dzisiaj:** ZMŻ*1976 † Ks. Michał Dalinkiewicz*

12

FIOLETOWY

ŚRODA 1 TYGODNIA WIELKIEGO POSTU

LG z dn. powsz.**M:** wł. z dn. powsz., 1-4 prf. W. Postu (nr 8-11)**Czyt.:** Jon 3,1-10; Ps 51(50),3-4.12-13.18-19; Łk 11,29-32**Dzisiaj:** ZMŻ

13

FIOLETOWY

CZWARTEK 1 TYGODNIA WIELKIEGO POSTU

LG z dn. powsz.**M:** wł. z dn. powsz., 1-4 prf. W. Postu (nr 8-11)**Czyt.:** Est 4,17k.1-m.r-u; Ps 138(137),1b-2a.2b-3.7e-8; Mt 7,7-12**Dzisiaj:** ZMŻ

Dzisiaj **12. rocznica wyboru papieża Franciszka na Stolicę Piotrową** (2013). W modlitwie powszechnej należy dodać szczególne wezwanie za Ojca Świętego. Nie wolno sprawować Mszy św. w różnych potrzebach.

Dzisiaj dzień wspólnej modlitwy kapłańskiej

14

FIOLETOWY

PIĄTEK 1 TYGODNIA WIELKIEGO POSTU

LG z dn. powsz.**M:** wł. z dn. powsz., 1-4 prf. W. Postu (nr 8-11)**Czyt.:** Ez 18,21-28; Ps 130(129),1b-2.3-4.5-7a.7b-8; Mt 5,20-26**Dzisiaj:** ZMŻ

1955 † Ks. Antoni Świll
 2009 † Ks. Ryszard Kotkowicz
 2013 † Ks. Józef Świetlicki

15

FIOLETOWY

SOBOTA 1 TYGODNIA WIELKIEGO POSTU

LG z dn. powsz., I Nieszp. niedz., Kompl. po I Nieszp. niedz.**M. rano:** wł. z dn. powsz., 1-4 prf. W. Postu (nr 8-11)**Czyt.:** Pwt 26,16-19; Ps 119(118),1-2.4-5.7-8; Mt 5,43-48**M. wieczorem** z niedzieli (ONRLiK 3)**Dzisiaj:** ZMŻ**Do ogłoszeń niedzielnych:**

1. Dzisiaj (16.03) puszka na misje – *Ad Gentes*. Dzień Modlitwy, Postu i Solidarności z Misjonarzami. Naszymi modlitwami obejmijmy misjonarzy głoszących Ewangelię Chrystusową na misjach.
2. We środę (19.03) – uroczystość **św. Józefa Oblubieńca NMP**. Jest to dzień imienin **Arcybiskupa Józefa Guzdko, Metropolity Biaostockiego**. Polecamy Bogu Dostojnego Solenizanta. Zaleca się, aby w modlitwie powszechnej było okolicznościowe wezwanie za Arcybiskupa.
3. W tygodniu: poniedziałek (17.03) – wspomnienie dodatkowe **św. Patryka**, biskupa; wtorek (18.03) – wspomnienie dodatkowe **św. Cyryla Jerozolimskiego**, biskupa i doktora Kościoła.
4. Przypomnieć godziny nabożeństw wielkopostnych Drogi Krzyżowej i Gorzkich Żali oraz zachęcić do licznego w nich udziału.
5. Ogłosić termin rekolekcji parafialnych.

16

FIOLETOWY

2 NIEDZIELA WIELKIEGO POSTU ✠

LG z niedz. (Psałterz II tygodnia)**M:** wł. z niedz., Cr, prf. na 2 niedz.. W. Postu (nr 13) w 1-3 ME wstd.

ŚL*

Czyt.: Rdz 15,5-12.17-18; Ps 27(26),1bcde.7-8.9abc.13-14; Flp 3,17-4,1 (dłuższe); Fpl 3,20-4,1 (krótsze); Łk 9,28b-36**Dzisiaj:** ZWMŻ. Nie można odmawiać 4-5 ME

17

FIOLETOWY

PONIEDZIAŁEK 2 TYGODNIA WIELKIEGO POSTU

LG z dn. powsz. (z ew. dodaniem wsp.)**M:** wł. z dn. powsz., (kol. z dn. lub ze wsp. MR, s. 37') 1-4 prf. W. Postu (nr 8-11)**Czyt.:** Dn 9,4b-10; Ps 79(78),5a i 8.9.11 i 13; Łk 6,36-38**Dzisiaj:** ZMŻ*Wspomn. dodatkowe: św. Patryka, biskupa (z ogranicz.: tylko kolekta wł., reszta z bież. dnia, por. ONRLiK 14 i OWMR 355a)*

1950 † Ks. Edward Szapel

1988 † Ks. Józef Zdanowicz

2013 † Ks. Grzegorz Kaszuba

18

FIOLETOWY

WTOREK 2 TYGODNIA WIELKIEGO POSTU

LG dn. powsz. (z ew. dodaniem wsp.), I Nieszp. z. urocz. św. Józefa, Kompl. po I Nieszp. niedz.**M. rano:** wł. z dn. powsz., (kol. z dn. lub ze wsp. MR, s. 36'), 1-4 prf. W. Postu (nr 8-11)**Czyt.:** Iz 1,10.16-20; Ps 50(49),8-9.16b-17.21 i 23; Mt 23,1-12**Dzisiaj:** ZMŻ**M. wieczorem** z urocz. (ONRLiK 3)*Wspomnienie dodatkowe św. Cyryla Jerozolimskiego, biskupa i doktora Kościoła (z ogranicz.: tylko kolekta wł., reszta z bież. dnia, por. ONRLiK 14 i OWMR 355a)***Jutro: Białyostok** (kaplica DKE), **Białyostok**, par. św. Józefa, Oblubieńca NMP oraz **kościół pomocniczy** przy ul. Orzeszkowej 5/1 – urocz. (tyt. Kościoła, zob. KLAB, s. 17, wszystko jak w KLAB pod datą).

19

BIAŁY

ŚRODA 2 TYGODNIA WIELKIEGO POSTU UROCZYSTOŚĆ ŚW. JÓZEFA, OBLUBIEŃCA NMP

LG z urocz. św. Józefa, w Godz. mn. ant. wł. i psalmy z psalmodii dodatkowej

ŚL*

M: wł. z urocz. (MR, s. 39'), Gl, Cr, prf. wł. o św. Józefie (nr 65)

Czyt.: wł. z t. VI, 2 Sm 7,4-5a.12-14a.16; Ps 89(88),2-3.4-5.27 i 29; Rz 4,13.16-18.22; Mt 1,16.18-21.24a lub Łk 2,41-51a.

Dzisiaj: ZMŻ. Dziś można odprawić Mszę pogrzebową. Nie można odmawiać 4-5 ME i 1-2 o Tajemn. Pojedn.

Dzisiaj imieniny Arcybiskupa Józefa Guzdka, Metropolity Białostockiego. Należy zachęcić wiernych do modlitwy w intencji Dostojnego Solenizanta oraz uwzględnić specjalne wezwanie w modlitwie powszechnej.

Dziś ołtarz może być przyozdobiony kwiatami (OWMR 305).

Jutro: Białystok, par. św. Józefa Oblubieńca NMP, urocz. RPKW (formularz zob. KLAB, s. 16).

20

FIOLETOWY

CZWARTEK 2 TYGODNIA WIELKIEGO POSTU

LG z dn. powsz.

M: wł. z dn. powsz., 1-4 prf. W. Postu (nr 8-11)

Czyt.: Jr 17,5-10; Ps 1,1-2.3.4 i 6; Łk 16,19-31

Dzisiaj: ZMŻ

Jutro: Knyszyn, par. św. Jana Apostoła i Ewangelisty: urocz. RPKW (formularz zob. KLAB, s. 16).

21

FIOLETOWY

PIĄTEK 2 TYGODNIA WIELKIEGO POSTU

LG z dn. powsz.

M: wł. z dn. powsz., 1-4 prf. W. Postu (nr 8-11)

Czyt.: Rdz 37,3-4.12-13a.17b-28; Ps 105(104),16-17.18-19.20-21; Mt 21,33-43.45-46

Dzisiaj: ZMŻ

22

FIOLETOWY

SOBOTA 2 TYGODNIA WIELKIEGO POSTU

LG z dn. powsz., I Nieszp. niedz., Kompl. po I Nieszp. niedz.**M. rano:** wł. z dn. powsz., 1-4 prf. W. Postu (nr 8-11)**Czyt.:** Mi 7,14-15.18-20; Ps 103(102),1b-2.3-4.9-10.11-12; Łk 15,1-3.11-32**M. wieczorem** z niedzieli (ONRLiK 3)**Dzisiaj:** ZMŻ

2024 † Ks. Józef Zubowski

Do ogłoszeń niedzielnych:

1. W tygodniu: wtorek (25.03) uroczystość **Zwiastowania Pańskiego**. Podać porządek Mszy św. i zachęcić wiernych do udziału. Jest to Dzień Świętości Życia (Duchowa Adopcja).
2. Przypomnieć godziny nabożeństw wielkopostnych Drogi Krzyżowej i Gorzkich Żali oraz zachęcić do licznego w nich udziału.
3. Ogłosić termin rekolekcji parafialnych.

23

FIOLETOWY

3 NIEDZIELA WIELKIEGO POSTU ✠

LG z niedz. (Psalterz III tygodnia)**M:** wł., Cr, 1-2 prf. W. Postu (nr 8-9), w 1-3 ME wstd.**Czyt.:** Wj 3,1-8a.13-15; Ps 103(102),1b-2.3-4.6-7.8 i 11; 1 Kor 10,1-6.10-12; Łk 13,1-9. *Całą liturgię słowa można zaczerpnąć z roku A, str. 81.***Dzisiaj:** ZWMŻ. Nie można odmawiać 4-5 ME*W tym roku opuszcza się wsp. dodat. św. Turybiusza z Mongro-wejo, biskupa.*

2024 † Ks. Jerzy Rachwało

W dowolnym dniu III tyg. W. Postu można użyć czytań z „Mszy do wyboru” (LM s. 98nn): 1 czyt. Wj 17,1-7; Ps 95(94),1-2.6-7c.7d-9; i Ew. J 4,5-42, zwłaszcza w tym roku, jeśli w niedzielę nie czyta się perykopy o Samarytance.

ŚL*

24

FIOLETOWY

PONIEDZIAŁEK 3 TYGODNIA WIELKIEGO POSTU

LG z dn. powsz., I Nieszp. z urocz. Zwiastowania Pańskiego, Kompl. po I Nieszp. niedz.

M. rano: wł. z dn. powsz., 1-4 prf. W. Postu (nr 8-11)

Czyt.: 2 Krl 5, 1-15a; Ps 42(41), 2-3; Ps 43(42), 3.4; Łk 4, 24-30

Dzisiaj: ZMŻ

M. wieczorem z uroczystości (ONRLiK 3)

Dzisiaj Narodowy Dzień Pamięci Polaków Ratujących Żydów pod okupacją niemiecką – ustanowiony przez Sejm RP (6.03.2018 r.)

Jutro: Białystok, Dobryniowo Kościelne, par. Zwiastowania NMP, urocz. (tyt. Kościoła, wszystko jak w KLAB pod datą).

25

BIAŁY

WTOREK 3 TYGODNIA WIELKIEGO POSTU

UROCZYSTOŚĆ ZWIASTOWANIA PAŃSKIEGO

LG z urocz. Zwiastowania, w Godz. mn. ant. wł. i psalmy z Psalmidii dodatkowej

M: wł. z urocz., (MR, s. 42'), Gl, Cr, (przyk.: „*I za sprawą Ducha Świętego...*”), prf. wł. o Zwiast. Pań. (nr 44), w 1-3 ME wstd.

Czyt.: wł. z t. VI, Iz 7, 10-14; Ps 40(39), 7-8a. 8b-10. 11; Hbr 10, 4-10; Łk 1, 26-38

Dzisiaj: ZMŻ. Dziś można odprawić Mszę pogrzebową. Nie można odmawiać 4-5 ME i 1-2 o Tajemn. Pojedn.

1974 † Ks. Jan Zmitrowicz

2007 † Ks. Stanisław Wierzbicki

ŚL*

Dzisiaj na słowa: *I za sprawą Ducha Świętego przyjął ciało z Maryi Dziewicy i stał się człowiekiem*, recytowane w wyznaniu wiary (*Credo*) wszyscy przyklękają na jedno kolano (jeśli *Credo* jest śpiewane, klęka się na dwa kolana).

Dziś ołtarz można przyozdabiać kwiatami (OWMR 305).

Dzień Świętości Życia (Duchowa Adopcja). W homilii należy podjąć temat ochrony życia. Można pobłogosławić matki oczekujące potomstwa (OB. Nr 215-231) oraz sprawować obrzęd złożenia przyrzeczeń duchowej adopcji (po homilii).

Zakaz używania formularza Mszy ślubnej a także zmieniania wszystkich czytań mszalnych na ślubne (jedno czytanie można wziąć z obrz. małżeństwa).
Por. *Obrzędy, Wprowadzenie*, nr34.

26

FIOLETOWY

ŚRODA 3 TYGODNIA WIELKIEGO POSTU

LG z dn. powsz. (z ew. dodaniem wsp.)**M:** wł. z dn. powsz., (kol. z dn. lub ze wsp. dod. do MR, s. 34-35),
1-4 prf. W. Postu (nr 8-11)**Czyt.:** Pwt 4,1.5-9; Ps 147B,12-13.15-16.19-20; Mt 5,17-19**Dzisiaj:** ZMŻ*Wspomn. dodatkowe: św. Dobrego Łotra (z ogranicz.: tylko kolekta wł., reszta z bież. dnia, por. ONRLiK 14 i OWMR 355a)*

1976 † Ks. Jan Lewkowicz

Dzisiaj dzień modlitwy za więźniów.

27

FIOLETOWY

CZWARTEK 3 TYGODNIA WIELKIEGO POSTU

LG z dn. powsz.**M:** wł. z dn. powsz., 1-4 prf. W. Postu (nr 8-11)**Czyt.:** Jr 7,23-28; Ps 95(94),1-2.6-7c.7d-9; Łk 11,14-23**Dzisiaj:** ZMŻ

2023 † Ks. Jan Halicki

28

FIOLETOWY

PIĄTEK 3 TYGODNIA WIELKIEGO POSTU

LG z dn. powsz.**M:** wł. z dn. powsz., 1-4 prf. W. Postu (nr 8-11)**Czyt.:** Oz 14,2-10; Ps 81(80),6c-8a.8b-9.10-11b.14 i 17;
Mk 12,28b-34**Dzisiaj:** ZMŻ

2002 † Ks. Ryszard Hermanowicz

29

FIOLETOWY

SOBOTA 3 TYGODNIA WIELKIEGO POSTU

LG wł. z dn. powsz., I Nieszp. niedz. Kompl. po I Nieszp. niedz.**M. rano:** wł. z dn. powsz., 1-4 prf. W. Postu (nr 8-11)**Czyt.:** Oz 6,1-6; Ps 51(50),3-4.18-19.20-21a; Łk 18,9-14**Dzisiaj:** ZMŻ**M. wieczorem** z niedzieli (ONRLiK 3)

1963 † Ks. Piotr Boryk

Do ogłoszeń niedzielnych:

1. Dzisiaj (30.03). 4 Niedziela Wielkiego Postu tzw. Niedziela *Laetare*.
2. W środę (2.04) rocznica śmierci św. Jana Pawła II (2005).
3. W tygodniu: środa (2.04) – wspomnienie dodatkowe **św. Franciszka z Paoli**, pustelnika; piątek (4.04) – wspomnienie dodatkowe **św. Izydora**, biskupa i doktora Kościoła; sobota (5.04) – wspomnienie dodatkowe **św. Wincentego Ferreriusza**, prezbitera.
4. W tygodniu pierwszy czwartek, piątek, sobota i niedziela miesiąca. Należy podać godziny nabożeństw.
5. Przypomnieć godziny nabożeństw wielkopostnych Drogi Krzyżowej i Gorkich Żali oraz zachęcić do licznego w nich udziału.
6. Ogłosić termin rekolekcji parafialnych.

30

FIOLETOWY

lub RÓŻOWY

4 NIEDZIELA WIELKIEGO POSTU, LAETARE ✠

LG z niedz. (Psalterz IV tygodnia)**M:** wł. z niedz., Cr, 1-2 prf. W. Postu (nr 8-9) w 1-3 ME wstd.**Czyt.:** Joz 5,9a.10-12; Ps 34(33),2-3.4-5.6-7; 2Kor 5,17-21; Łk 15,1-3.11-32. *Całą liturgię słowa można zaczerpnąć z roku A, s. 120*

ŚL*

Dzisiaj: ZWMŻ. Nie można odmawiać 4-5 ME1957 † Ks. Walerian Sześciuk
1980 † Ks. Józef Malewicz

Dziś ołtarz może być przyozdobiony kwiatami (OWMR 305).

31

FIOLETOWY

PONIEDZIAŁEK 4 TYGODNIA WIELKIEGO POSTU

LG z dn. powsz.**M:** wł. z dn. powsz., 1-4 prf. W. Postu (nr 8-11)**Czyt.:** Iz 65,17-21; Ps 30(29),2 i 4.5-6.11-12a i 13b; J 4,43-54**Dzisiaj:** ZMŻ

KWIECIEŃ 2025

1

FIOLETOWY

WTOREK 4 TYGODNIA WIELKIEGO POSTU

LG z dn. powsz.**M:** wł. z dn. powsz., 1-4 prf. W. Postu (nr 8-11)**Czyt.:** Ez 47,1-9.12; Ps 46(45),2-3.5-6.8-9; J 5,1-16**Dzisiaj:** ZMŻ

<p>1989 † Ks. Stanisław Mancewicz 2008 † Ks. Zygmunt Gniedziejko</p>
--

2

FIOLETOWY

ŚRODA 4 TYGODNIA WIELKIEGO POSTU

LG z dn. powsz. (z ew. dodaniem wsp.)**M:** wł. z dn. powsz., (kol. z dn. lub ze wsp. MR, s. 42'), 1-4 prf. W. Postu (nr 8-11)**Czyt.:** Iz 49,8-15; Ps 145(144),8-9.13-14.17-18; J 5,17-30**Dzisiaj:** ZMŻ

Wspomn. dodatkowe: Św. Franciszka z Paoli, pustelnika (z ogranicz.: tylko kolekta wł., reszta z bież. dnia, por. ONRLiK 14 i OWMR 355a)

Dzisiaj rocznica śmierci św. Jana Pawła II (2005 r.)

3

FIOLETOWY

CZWARTEK 4 TYGODNIA WIELKIEGO POSTU

LG z dn. powsz.**M:** wł. z dn. powsz., 1-4 prf. W. Postu (nr 8-11) lub M. wot. (pierwszy czwartek miesiąca)**Czyt.:** Wj 32,7-14; Ps 106(105),19-20,21-22.23; J 5,31-47**Dzisiaj:** ZMŻ

1954 † Ks. Izydor Pietrasz

Dzisiaj **pierwszy czwartek miesiąca**. Jeżeli wymaga tego dobro duszpasterskie, można celebrować Mszę wot. o Jezusie Chrystusie Najwyższym i Wiecznym Kaptanie lub o powołania (formularz, zob. KLAB, s. 25). W Wielkim Poście zaleca się odprawienie tylko jednej M. wot.

4

FIOLETOWY

PIĄTEK 4 TYGODNIA WIELKIEGO POSTU

LG z dn. powsz. (z ew. *dodaniem wsp.*)**M:** wł. z dn. powsz., (kol. z dn. lub ze wsp. MR, s. 42') 1-4 prf. W. Postu (nr 8-11) lub M. wot. (pierwszy piątek miesiąca)**Czyt.:** Mdr 2,1a.12-22; Ps 34(33),17-18.19-20.21 i 23; J 7,1-2.10.25-30**Dzisiaj:** ZMŻ

Wspomn. dodatkowe: św. Izydora, biskupa i doktora Kościoła (z ogranicz.: tylko kolekta wł., reszta z bież. dnia, por. ONRLiK 14 i OWMR 355a)

Dzisiaj **pierwszy piątek miesiąca**. Jeżeli wymaga tego dobro duszpasterskie, można celebrować Mszę wot. o NSPJ (formularz, zob. KLAB, s. 25). W Wielkim Poście zaleca się odprawienie tylko jednej M. wot.

Jutro: Szudziałowo, par. św. Wincentego Ferreriusza i św. Bartłomieja, urocz. tyt. Kościoła.

5

FIOLETOWY

SOBOTA 4 TYGODNIA WIELKIEGO POSTU

LG wł. z dn. powsz. (z ew. dodaniem wsp.), I Nieszp. niedz. Kompl. po I Nieszp. niedz.

M. rano: wł. z dn. powsz., (kol. z dn. lub ze wsp. MR, s. 43'), 1-4 prf. W. Postu (nr 8-11) lub M. wot. (pierwsza sobota miesiąca)

Czyt.: Jr 11,18-20; Ps 7,2-3.9b-10.11-12; J 7,40-53

Dzisiaj: ZMŻ

M. wieczorem z niedzieli (ONRLiK 3)

Wspomn. dodatkowe: św. Wincentego Ferreriusza, prezbitera (z ogranicz.: tylko kolekta wł., reszta z bież. dnia, por. ONRLiK 14 i OWMR 355a)

1977 † Ks. Stanisław Janczaruk
1996 † Ks. Józef Olechno

Dzisiaj **pierwsza sobota miesiąca**. Jeżeli wymaga tego dobro duszpasterskie, można celebrować Mszę wot. o Niepokalanym Sercu NMP (formularz, zob. KLAB, s. 25). W Wielkim Poście zaleca się odprawienie tylko jednej M. wot.

Do ogłoszeń niedzielnych:

1. Dzisiaj (6.04) 5. Niedziela Wielkiego Postu. Niedziela nosząca kiedyś nazwę 1 Niedzieli Męki Pańskiej.
2. W następną niedzielę (13.04) Niedziela Palmowa. Poświęcenie palm.
3. W tygodniu: poniedziałek (7.04) – wspomnienie dodatkowe **św. Jana Chrzcziciela de la Salle**, prezbitera.
4. Przypomnieć godziny nabożeństw wielkopostnych Drogi Krzyżowej i Gorzkich Żali oraz zachęcić do licznego w nich udziału.
5. Ogłosić termin rekolekcji parafialnych.

ZASŁANIANIE KRZYŻY

Konferencja Episkopatu Polski uznała za pożyteczne zachowanie zwyczaju zasłaniania krzyży i obrazów w kościele na czas ostatnich dwóch tygodni Wielkiego Postu. Tam, gdzie jest to możliwe, w sobotę po południu przed I Nieszporami z niedzieli należy zasłonić fioletowym materiałem wszystkie krzyże w kościele i obraz w głównym ołtarzu. Krzyż pozostaje zasłonięty aż

do końca liturgii Męki Pańskiej w Wielki Piątek, obraz do początku Wigilii Paschalnej.

W dni powszednie rozpoczynającego się 5 tygodnia Wielkiego Postu można już odmawiać hymny z Wielkiego Tygodnia (w Godzinie czytań, w Jutrznii i w Nieszporach).

6

FIOLETOWY

5 NIEDZIELA WIELKIEGO POSTU ✠

LG z niedz. (Psałterz I tygodnia)

M: wł., Cr, 1-2 prf. W. Postu (nr 8-9), w 1-3 ME wstd.

Czyt.: Iz 43,16-21; Ps 126(125),1b-2b.2c-3.4-5.6; Flp 3,8-14; J 8,1-11. Całą liturgię słowa można zaczerpnąć z roku A, s. 159.

Dzisiaj: ZWMŻ. Nie można odmawiać 4-5 ME

ŚL*

1975 † Ks. Antoni Cichoński

Dzisiaj **pierwsza niedziela miesiąca**. Zaleca się wystawienie Najświętszego Sakramentu, nie może ono jednak zastępować homilii, którą należy głosić (OWMR 66).

W dowolnym dniu V tyg. W. Postu można użyć czytań z „Mszy do wyboru” (LM s. 174-179): 1 czyt. 2 Krl 4,18b-21.32-37; Ps 17(16),1bcd.6-7.8 i 15; Ew. J 11,1-45, zwłaszcza w tym roku, jeśli w niedzielę nie czyta się perykopy o wskrzeszeniu Łazarza.

7

FIOLETOWY

PONIEDZIAŁEK 5 TYGODNIA WIELKIEGO POSTU

LG z dn. powsz. (z ew. dodaniem wsp.)

M: wł. z dn. powsz. (kol. z dn. lub ze wsp. MR, s. 43'), 1 prf. o Męce Pańskiej (nr 17)

Czyt.: Dn 13,1-9.15-17.19-30.33-62 (dłuższe) lub Dn 13,41c-62 (krótsze); Ps 23(22),1b-3a.3b-4.5.6; J 8,1-11

Dzisiaj: ZMŻ. Nie można odmawiać 4-5 ME

M. wieczorem z urocz. (ONRLiK 3)

Wspomnienie dodatkowe św. Jana Chrzciciela de la Salle, prezbitera (z ogranicz.: tylko kolekta wł., reszta z bież. dnia, por. ONRLiK 14 i OWMR 355a)

8

FIOLETOWY

WTOREK 5 TYGODNIA WIELKIEGO POSTU

LG z dn. powsz.**M:** wł. z dn. powsz., 1 prf. o Męce Pańskiej (nr 17)**Czyt.:** Lb 21,4-9; Ps 102(101),2-3a i 3cd.16-17.18-19.20-21; J 8,21-30**Dzisiaj:** ZMŻ. Nie można odmawiać 4-5 ME*2010 † Ks. Stanisław Kurek*

9

FIOLETOWY

ŚRODA 5 TYGODNIA WIELKIEGO POSTU

LG z dn. powsz.**M:** wł. z dn. powsz., 1 prf. o Męce Pańskiej (nr 17)**Czyt.:** Dn 3,14-20.91-92.95; Dn 3,52.53-54.55-56; J 8,31-42**Dzisiaj:** ZMŻ. Nie można odmawiać 4-5 ME*1985 † Ks. Czesław Czerwiński*

10

FIOLETOWY

CZWARTEK 5 TYGODNIA WIELKIEGO POSTU

LG z dn. powsz.**M:** wł. z dn. powsz., 1 prf. o Męce Pańskiej (nr 17)**Czyt.:** Rdz 17,3-9; Ps 105(104),4-5.6-7.8-9; J 8,51-59**Dzisiaj:** ZMŻ. Nie można odmawiać 4-5 ME*2005 † Ks. Ignacy Dąbek*

11

FIOLETOWY

PIĄTEK 5 TYGODNIA WIELKIEGO POSTU

LG z dn. powsz.**M:** wł. z dn. powsz., 1 prf. o Męce Pańskiej (nr 17)**Czyt.:** Jr 20,10-13; Ps 18(17),2-3a.3b-4.5-6.7; J 10,31-42**Dzisiaj:** ZMŻ. Nie można odmawiać 4-5 ME

12

FIOLETOWY

SOBOTA 5 TYGODNIA WIELKIEGO POSTU

LG z dn., I Nieszp. niedz., Kompl. po I nieszp. niedz.**M. rano:** wł. z dn. powsz., 1 prf. o Męce Pańskiej (nr 17)**Czyt.:** Ez 37,21-28; Jr 31,10.11-12b.13; J 11,45-57**Dzisiaj:** ZMŻ. Nie można odmawiać 4-5 ME**M. wieczorem** z niedzieli (ONRLiK 3)**Do ogłoszeń niedzielnych:**

1. Dzisiaj (13.04) Niedziela Palmowa. Poświęcenie palm.
2. W poniedziałek (14.04) święto Chrztu Polski (święto państwowe od 2019 r.)
3. Należy podać program celebracji Wielkiego Tygodnia:
 - godziny dyżurów w konfesjonale, aby wiernym umożliwić spowiedź;
 - Msza Krzyżma w Bazylice Archikatedralnej w Wielki Czwartek o godz. 9.00. Zachęcić do udziału wiernych a przede wszystkim Liturgiczną Służbę Ołtarza;
 - godziny rozpoczęcia uroczystej liturgii Mszy Wieczery Pańskiej w Wielki Czwartek, Męki Pańskiej w Wielki Piątek oraz Wigilii Paschalnej w Wielką Sobotę;
 - poprosić wiernych o przyniesienie świec na Wigilię Paschalną w sobotę i przypomnieć, że jest to już świętowanie uroczystości Zmartwychwstania Pańskiego;
 - podać porządek adoracji przy ciemnicy i Grobie Pańskim;
 - podać porządek błogostawieństwa pokarmów na stół wielkanocny w Wielką Sobotę;
 - podać porządek Mszy św. w Niedzielę Zmartwychwstania.
4. Przypomnieć o poście ścisłym i wstrzemięźliwości w Wielki Piątek (obowiązek wstrzemięźliwości od pokarmów mięsnych od 14 lat i post ścisły od 18 do 60 lat). Zachęcić także do zachowywania tradycyjnego postu w Wielką Sobotę, aż do rozpoczęcia Wigilii Paschalnej.
5. Ofiary zbierane przy adoracji Krzyża w Wielki Piątek i przy grobie Pańskim w Wielką Sobotę są przeznaczone na miejsca kultu w Ziemi Świętej. W drugi dzień świąt (21.04) taca na potrzeby uczelni katolickich.

WIELKI TYDZIEŃ

(przepisy obrzędowe)

W Kościele I Nieszporami Niedzieli Palmowej rozpoczynamy Wielki Tydzień, który został ustanowiony w celu przypomnienia wiernym męki Chrystusa Pana. W Niedzielę Palmową, czyli Męki Pańskiej, Kościół wkracza w misterium swojego ukrzyżowanego, pogrzebanego i wskrzeszonego Pana.

Obrzędy Wielkiego Tygodnia mogą być celebrowane we wszystkich kościołach oraz kaplicach publicznych. Należy dołożyć wszelkich starań, aby dobrze je przygotować i celebrować w sposób uroczysty. Pierwszeństwo celebracji przysługuje zawsze kościołowi parafialnemu.

Dni Wielkiego Tygodnia od Wielkiego Poniedziałku do Wielkiego Czwartku łącznie mają pierwszeństwo przed wszystkimi innymi obchodami liturgicznymi, dlatego w tych dniach nie wypada sprawować sakramentów, zwłaszcza chrztu i bierzmowania.

NIEDZIELA PALMOWA

W tym dniu w kościele ma miejsce obrzęd błogosławieństwa palm, który połączony jest z uroczystą procesją. Tego dnia wierni przynoszą do kościoła palmy, czyli symbol odradzającego się życia, które są również znakiem radości i święta.

Procesja z palmami. We wszystkich Mszach św. Niedzieli Palmowej odbywa się obrzęd błogosławieństwa palm, który jest integralną częścią liturgii. *Mszał rzymski z 2002 r.* podaje trzy formy poświęcenia palm.

Pierwszą formą i najbardziej uroczystą jest **procesja**. Może być tylko jedna procesja w parafii, podczas Mszy św., na której gromadzi się największa liczba wiernych. Na procesję kapłan ubiera się w ornat lub kapę (koloru czerwonego). Jeżeli jest w kapie, po dojściu do ołtarza przebiera się w ornat przy miejscu przewodniczenia.

Schemat obrzędu:

- kapłan z asystą udaje się do wyznaczonego miejsca zbiórki (mniejszy kościół lub większy plac w parafii), towarzyszy im śpiew antyfony;
- znak krzyża i pozdrowienie jak we Mszy św. (*Mszał rzymski z 2002 r.* nakazuje rozpoczęcie obrzędów od znaku krzyża, a nie tylko od zwykłego pozdrowienia, jak jest to w *Mszale* w j. polskim z 1986 r.);
- wyjaśnienie obrzędu (można to uczynić własnymi słowami);

- modlitwa poświęcenia palm i pokropienie wodą święconą;
- odczytanie Ewangelii o wjeździe Jezusa do Jerozolimy: w roku A: Mt 21,1-11, w roku B: Mk 11,1-10 lub J12, 12-16, w roku C: Łk 19,28-40. Ewangelię czyta się jak zwykle, można okadzić Ewangeliarz;
- można wygłosić krótką homilię;
- po wezwaniu kapłana procesja rusza w kierunku kościoła, gdzie będzie celebrowana Msza św.;
- podczas procesji śpiew antyfon i psalmów królewskich;
- po dojściu do kościoła, kiedy kończy się śpiew, kapłan całuje ołtarz i odmawia kolektę; następuje liturgia słowa i dalszy ciąg Mszy św. (procesja lub uroczyste wejście zastępują akt pokutny). Jeżeli używa się kadzidła po dojściu i oddaniu czci, kapłan okadza ołtarz.

Uroczyste wejście. Schemat jest taki, jak w wyżej opisanej procesji, z tym, że wierni gromadzą się przed drzwiami kościoła lub w kościele. Obrzęd ten można powtórzyć przed każdą Mszą św.

Zwykłe wejście. W tym wypadku formą wspomnienia wjazdu Jezusa do Jerozolimy jest tylko antyfona na wejście, którą powinno się odśpiewać, a jeżeli nie była śpiewana, należy ją wyrecytować wiernym. Schemat Mszy św. jest zwyczajny (nie opuszcza się aktu pokuty). Poświęcenia palm dokonuje się zatem tylko w 1 i 2 formie. **Nie wolno urządzać samego poświęcenia palm bez następującej po nim procesji lub uroczystego wejścia i Mszy św.** Poświęcenia dokonuje ten sam kapłan, który celebruje Mszę św.

Opis Męki Pańskiej. Liturgia słowa Niedzieli Palmowej zawiera trzy czytania. Wśród czytań najważniejszy jest **opis Męki Pańskiej**. Powinno się go odczytać lub odśpiewać w wersji dłuższej. Tylko jeżeli konieczność tego wymaga, można odczytać Mękę Pańską w formie skróconej.

Do czytania opisu Męki Pańskiej nie używa się kadzidła i akolitek. Opuszcza się także pozdrowienie *Pan z wami* oraz nie wykonuje się znaku krzyża. Proklamację Męki może wykonywać, z podziałem na role, diakon lub lektorzy świeccy z zarezerwowaniem, o ile to możliwe, słów Chrystusa dla kapłana.

Tylko diakoni proszą kapłana o błogostawieństwo przed czytaniem Pasji, na końcu tylko kapłan lub diakon całuje księgę i wypowiada zwyczajne zakończenie Ewangelii (*Oto słowo Pańskie – Chwała Tobie, Chryste*). Po odczytaniu Pasji należy wygłosić krótką homilię. Według uznania można po niej zachować chwilę milczenia. Mszę św. sprawuje się dalej jak zwykle.

13

CZERWONY

NIEDZIELA PALMOWA MĘKI PAŃSKIEJ ☩**LG** z niedz. (Psałterz II tygodnia)**M:** wł., Cr, prf. wł. na Niedz. Palm. (nr 19), w 1-3 ME wstł.**Procesja z palmami:** Łk 19,28-40

ŚL*

Czyt.: Iz 50,4-7; Ps 22(21),8-9.17-18a.19-20.23-24; Flp 2,6-11; Łk 22,14-23,56 (dłuższe) lub Łk 23,1-49 (krótsza)**Dzisiaj:** ZWMŻ. Nie można odmawiać 4-5 ME*W tym roku opuszcza się wsp. dod. Św. Marcina I, papieża i męczennika*

1966 † Ks. Stanisław Baranowski

14

FIOLETOWY

WIELKI PONIEDZIAŁEK**LG** z dn. powsz.**M:** wł. z dn. powsz. 2 prf. o Męce Pańskiej (nr 18)**Czyt.:** Iz 42,1-7; Ps 27(26),1bcde.2.3.13-14; J 12,1-11

ŚL*

Dzisiaj: ZMŻ. Nie można odmawiać 4-5 ME

1995 † Ks. Władysław Laszuk

15

FIOLETOWY

WIELKI WTOREK**LG** z dn. powsz.**M:** wł. z dn. powsz. 2 prf. o Męce Pańskiej (nr 18)**Czyt.:** Iz 49,1-6; Ps 71(70),1-2.3-4a.5-6b.15 i 17; J 13,21-33.36-38

ŚL*

Dzisiaj: ZMŻ. Nie można odmawiać 4-5 ME*W tym roku opuszcza się wsp. dow. św. Dobrego Łotra*

2008 † Ks. Stefan Girstun

16

FIOLETOWY

WIELKA ŚRODA**LG** z dn. powsz.**M:** wł. z dn. powsz. 2 prf. o Męce Pańskiej (nr 18)**Czyt.:** Iz 50,4-9a; Ps 69(68),8-10.21-22.31 i 33-34; Mt 26,14-25

ŚL*

Dzisiaj: ZMŻ. Nie można odmawiać 4-5 ME

Należy usunąć wodę święconą z chrzcielnicy oraz kropielnic. Ze względu na używanie wody święconej przy błogosławieniu pokarmów w Wielką Sobotę, należy jednak przechować w zakrystii odpowiednią jej ilość, gdyż nie powinno się poświęcać wody aż do Wigilii Paschalnej.

2023 † Ks. Józef Grygotowicz

17

BIAŁY

WIELKI CZWARTEK (rano)

Msza Krzyżma w Archikatedrze Białostockiej

LG z dn. powsz. w Godz. czytań można wziąć psalmodię z piątku III tygodnia

ŚL*

M: wł. (MR, s. 117), Gl, po homilii odnowienia przyrzeczeń kapłańskich, bez Cr i modlitwy powszechnej, prf. wł. na M. krzyżma (nr 78), przed wielką doksologią błogosławieństwo leju chorych, po komunii św. – błogosławieństwo oleju katechumenów i poświęcenie Krzyżma

Czyt.: Iz 61,1-3a.6a.8b-9; Ps 89(88),21-22.25 i 27; Ap 1,4b.5-8; Łk 4,16-21

Dzisiaj: ZMŻ. Nie można odmawiać 4-5 ME

1975 † Ks. Paweł Bartoszewicz

1977 † Ks. Kazimierz Borzym

2017 † Ks. Kazimierz Kulhawik

Po Mszy Krzyżma wspólne życzenia wielkanocne w CWK.

Modlitwa popołudniowa Liturgii Godzin kończy Okres Wielkiego Postu

Dzisiaj zabronione są Msze św. bez ludu. **Można odprawiać tylko dwie Msze św.** Mszę Krzyżma koncelebrowaną w katedrze oraz Mszę Wieczery Pańskiej w parafiach wieczorem.

Wypada, aby czas czterdziestu dni został zamknięty nabożeństwem pokutnym, które winno odbyć się przed Triduum Paschalnym, jednak nie bezpośrednio przed Mszą Wieczery Pańskiej.

Kończy się Okres Wielkiego Postu

ŚWIĘTE TRIDUUM PASCHALNE

(przepisy obrzędowe)

W tych dniach nie wolno celebrować Mszy pogrzebowej. W Wielki Czwartek sprawuje się liturgię słowa Bożego i obrzęd ostatniego pożegnania. Pogrzeb należy odprawić bez śpiewu, bez gry na organach i bez dźwięku dzwonów. Jeżeli to możliwe, pogrzeb należy sprawować rano. Uczestnikom nie udziela się Komunii św. Od Wielkiego Czwartku wieczorem do Wielkiej Soboty włącznie nie wprowadza się pogrzebu do kościoła, w którym odbywa się adoracja Najświętszego Sakramentu (zob. *Obrzędy pogrzebu – Instrukcja KEP 12**).

Komunia św. w czasie Triduum Paschalnego może być udzielana wiernym **tylko i wyłącznie w ramach celebracji Mszy św. lub Liturgii Męki Pańskiej.** Wyjątek od tej zasady stanowią chorzy. Im Komunię św. można zanieść do domu o każdej porze dnia w Wielki Czwartek i Wielki Piątek. Natomiast w Wielką Sobotę Komunię św. można udzielić tylko i wyłącznie jako Wiatyk, czyli umierającym lub chorym w niebezpieczeństwie śmierci.

MSZA WIECZERZY PAŃSKIEJ

Główną Mszę Wieczery Pańskiej należy celebrować wieczorem w porze najbardziej odpowiadającej licznemu udziałowi wiernych. Mogą ją celebrować lub koncelebrować także ci kapłani, którzy koncelebrowali Mszę Krzyżma albo sprawują drugą Mszę św. dla dobra wiernych. Biskup ordynariusz może pozwolić na drugą Mszę Wieczery Pańskiej w kościele lub kaplicy publicznej (zawsze w godzinach wieczornych), jeżeli wymaga tego dobro duchowe wiernych.

Podczas Mszy św. po homilii wedle uznania może odbyć się **obrzęd umycia nóg** (*ad libitum, mandatum*). Kapłan zdejmuje ornat – i wedle uznania przepasuje się płóciennym fartuchem. Po czym obmywa nogi dwunastu mężczyznom. Po Ewangelii nie należy rezygnować z homilii.

Tabernakulum powinno być zupełnie puste. Komunię św. powinno się rozdawać z chleba konsekrowanego w czasie tej Mszy św. Należy przygotować odpowiednią ilość komunikantów dla wiernych na dziś i na dzień jutrzejszy. Konsekuje się również drugą hostię do wystawienia w monstrancji w grobie Pańskim (Wielki Piątek). Po Komunii św. cyboria z komunikantami i kustodię zostawia się na ołtarzu. Jeżeli jest procesja do *ciemnicy*, opuszcza się błogosławieństwo i rozesłanie.

Przeniesienie Najświętszego Sakramentu. Po modlitwie po Komunii, kapłan przenosi Najświętszy Sakrament w procesji do miejsca przechowywania, tzw. ciemnicy. Należy przygotować i urządzić kaplicę tak, aby sprzyjała medytacji. Jej wystrój winien być surowy i skromny, zgodnie z liturgią tych dni. Kapłan stojąc przed ołtarzem, nakłada kadzidło, błogosławi je, po czym kłęka i okadza Najświętszy Sakrament potrójnym rzutem. Następnie otrzymuje biały welon naramienny i bierze cyborium w ręce okrywając je końcami welonu. W czasie procesji śpiewa się hymn *Śław, języku, tajemnicę*, bez dwóch ostatnich zwrotek. Można śpiewać inną odpowiednią pieśń. Na czele procesji idzie akolita lub ministrant z krzyżem. Ministranci z dymiącą kadzielnicą oraz ministranci niosący zapalone świece idą przed Najświętszym Sakramentem. Po przejściu do ciemnicy kapłan stawia Najświętszy Sakrament w tabernakulum, którego nie zamyka od razu. Następnie, w czasie śpiewu *Przed tak wielkim Sakramentem*, okadza, a potem zamyka tabernakulum. Po chwili cichej adoracji kapłan z asystą powraca do zakrystii. Wiernych należy zachęcić, aby przez jakiś czas nocy, według tego jak okoliczności na to pozwalają, trwali na adoracji Najświętszego Sakramentu

Warto zachować zwyczaj, że po śpiewie *Gloria*, w czasie którego dzwonią **dzwony i dzwonki**, milkną wraz z nimi także organy, aż do kolejnego *Gloria* w czasie Wigilii Paschalnej. W miejsce dzwonek można używać tradycyjnych kofatek.

Po Mszy i przeniesieniu Najświętszego Sakramentu obnaża się ołtarz główny.

17

BIAŁY

WIELKI CZWARTEK WIECZERZY PAŃSKIEJ

LG wł., II Nieszp. psalmodia z czwartku II tygodnia – *odmawiają tylko ci, którzy nie uczestniczą we Mszy Wieczery Pańskiej*, Kompl. po II Nieszp. niedz., ale z wł. resp. – *odmawiają wszyscy*.

Msza Wieczery Pań.: wł. (MR, s. 126), Gl, 1 prf. o Najśw. Euch. (nr 46), w 1 ME trzy części wł. umieszczone w formularzu mszalnym, natomiast w 2-3 ME wstd.

Czyt.: Wj 12,1-8.11-14; Ps 116B(115),12-13.15 i 16bc.17-18; 1 Kor 11,23-26; J 13,1-15

Dzisiaj: ZWMŻ. Nie można odmawiać 4-5 ME i 1-2 o Tajemn. Pojedn.

ŚL*

Dzisiaj można uzyskać **odpust zupełny**: za pobożne odmówienie hymnu *Przed tak wielkim Sakramentem* w czasie uroczystego wystawienia Najświętszego Sakramentu po Mszy Wieczerzy Pańskiej (por. WO nad. 7 § 1 nr 2); oraz za nawiedzenie Najświętszego Sakramentu przynajmniej przez pół godziny w celu adoracji (por. WO nad. 7 § 1 nr 1).

Zaleca się uroczyste przyjęcie w parafii poświęconych olejów przed wieczorną Mszą Wieczerzy Pańskiej, z pouczeniem wiernych o znaczeniu olejów świętych, a także o ich skutkach w życiu chrześcijańskim (por. LSP 36).

Komunia poza główną celebracją: Komunii świętej można udzielać wiernym tylko podczas Mszy św., natomiast chorym wolno ją zanieść o każdej porze dnia. Należy im przypomnieć ustanowienie Najświętszego Sakramentu i zachęcić do duchowej łączności z wieczorną Mszą św.

Pogrzeby: Zakaz odprawiania Mszy pogrzebowych. Zamiast Mszy św. odprawia się liturgię słowa Bożego i obrzęd ostatniego pożegnania. Uczestnikom pogrzebu nie udziela się Komunii św. (Obrzędy pogrzebu str. 26 nr 12*).

PRZYJĘCIE OLEJÓW PRZEZ WSPÓLNOTĘ PARAFIALNĄ

Podczas Mszy Wieczerzy Pańskiej wspólnota parafialna może uroczystie przyjąć oleje święte poświęcone rano przez Arcybiskupa. W czasie procesji rozpoczynającej sprawowanie Mszy Świętej celebrans lub postugujący może przynieść do ołtarza naczynia z olejami. Po przyjsciu do ołtarza można je położyć na specjalnie przygotowanym miejscu i okadzić wraz z samym ołtarzem. Celebrans po pozdrowieniu może skierować do wiernych kilka słów dotyczących obrzędu poświęcenia olejów i znaczenia tych olejów w życiu wspólnoty chrześcijańskiej. Może to uczyni tymi lub podobnymi słowami:

Zgromadziliśmy się w ten wieczór na pamiątkę dnia, w którym Jezus Chrystus ustanowił Eucharystię; sakrament, w którym pragnął uobecnić dar samego siebie dokonany na krzyżu. Nasze spotkania z Panem mają miejsca także w innych sakramentach, począwszy od sakramentu chrztu i bierzmowania, aż po sakrament namaszczenia chorych. W dzisiejszy poranek w Archikatedrze Białostockiej Arcybiskup Józef Guzdek, pobłogosławił oleje potrzebne do sprawowania tych sakramentów. Olej Krzyżma i olej chorych zostały rozdzielone pomiędzy wszystkie parafie jako znak jedności w tej samej wierze i w tym samym Duchu.

Zgromadzeni w ten wieczór na sprawowaniu Mszy Wieczerzy Pańskiej przyjmijmy je z wdzięcznością i szacunkiem, w znaku komunii z biskupem, kapłanami i z wszystkimi wspólnotami naszej archidiecezji.

WIELKI PIĄTEK

Wielki Piątek Męki Pańskiej w całym Kościele jest dniem pokuty i obowiązuje zachowanie postu ścisłego i wstrzeźliwości od potraw mięsnych.

Zgodnie z najdawniejszą tradycją Kościoła nie sprawuje w tym dniu Eucharystii. **Zakazuje się sprawowania sakramentów, z wyjątkiem sakramentu pokuty i namaszczenia chorych.**

LITURGIA MĘKI PAŃSKIEJ

Powinna być sprawowana w godzinach popołudniowych, najlepiej około godz. 15.00. Jednak z racji duszpasterskich można wybrać inną, bardziej stosowną godzinę (nie później niż o 21.00). Liturgia składa się z czterech części: liturgii słowa, adoracji Krzyża, Komunii św. i przeniesienia Najświętszego Sakramentu do grobu Pańskiego.

Ołtarz jest zupełnie obnażony (bez krzyża, świeczników, obrusów), nie kładzie się też żadnego dywanu i ozdób w prezbiterium. Kapłan oraz diakon wkładają szaty liturgiczne koloru czerwonego, tak jak do Mszy św. Udają się do ołtarza w milczeniu, bez śpiewu. Pozostali kapłani, którzy uczestniczą w liturgii ubrani są w komże a **stuły nakładają dopiero na obrzęd Komunii św.** Kapłan po dojściu do ołtarza wykonuje gest **prostracji**. Jest to obrzęd właściwy dla tego dnia i dlatego powinien być starannie wykonywany. Podczas wejścia usługujących wierni zachowują postawę stojącą, a następnie, gdy kapłan wykonuje gest prostracji wszyscy klękają i modlą się wraz z kapłanem w milczeniu. Wszystko dokonuje się w zupełnej ciszy i skupieniu.

W liturgii słowa nie można niczego opuścić. Opowiadanie o Męce Pańskiej wg św. Jana proklamuje się w ten sam sposób, jak w Niedzielę Palmową. Po pasji należy wygłosić homilię i zachęcić wiernych, aby przez pewien czas trwali na rozmyślaniu. Na liturgię słowa nie używa się kadzidła oraz świec.

Modlitwa powszechna. Jeśli się uzna za słuszne, można dostosować jej wezwania do miejscowych zwyczajów. Intencje modlitwy, z ambony, podaje diakon lub inny usługujący świecki. Po każdym wezwaniu wszyscy przez

pewien czas modlą się w milczeniu, po czym kapłan z rękami rozłożonymi wypowiada modlitwę.

Odstąpienie krzyża. Krzyż używany w obrzędzie winien być dość duży i okazały. *Mszał rzymski z 2002 r.* podaje dwie formy adoracji. Należy wybrać jedną z nich: **wniesienie odstąpionego Krzyża** przez cały kościół z trzema stacjami (wypada, aby były to te same miejsca, w których jutro będzie zatrzymać się diakon z paschatem, czyli 1° przy drzwiach kościoła, 2° na środku, 3° w prezbiterium przed ołtarzem głównym) lub **trzystopniowe odstąpienie Krzyża** wniesionego do prezbiterium. Obrzęd ten należy sprawować z okazałością tego znaku zbawienia. Zarówno wezwanie przy odstąpieniu Krzyża, jak i odpowiedź ludu winny być śpiewane; nie należy pomijać pełnego czci milczenia po każdym przyklęgnięciu wiernych, kiedy kapłan stoi i trzyma podniesiony Krzyż.

Osobista adoracja Krzyża jest najważniejszym elementem w tym obrzędzie. Dlatego należy przedstawić Krzyż do adoracji każdemu z wiernych. Jedynie w bardzo wielkim zgromadzeniu ludu można zastosować obrzęd wspólnej adoracji dokonywanej przez wszystkich razem. Dokonuje się to w następujący sposób: kapłan bierze Krzyż, staje pośrodku przed ołtarzem i w krótkich słowach zachęca zgromadzonych do adoracji. Następnie podnosi Krzyż i tak go trzyma przez pewien czas, wierni oddają wtedy cześć Krzyżowi w milczeniu. Do adoracji należy używać tylko jednego Krzyża. Podczas adoracji Krzyża wykonuje się antyfony, *Imperia* oraz pieśni zamieszczone w *Mszale rzymskim*.

Komunia św. jest rozdzielana zgodnie z obrzędem podanym w *Mszale*, z pominięciem znaku pokoju.

Zgodnie z polską tradycją po ukończeniu liturgii Męki Pańskiej przenosi się Najświętszy Sakrament do **grobu Pańskiego** i wystawia się do adoracji. Monstrancję okrywa się welonem i umieszcza na ołtarzu, i po okadzeniu przenosi się procesjonalnie do grobu Pańskiego, przy śpiewie pieśni o Męce Pańskiej. W grobie Pańskim monstrancję stawia się na ołtarzu lub na tronie i po ponownym okadzeniu odmawia się modlitwę. W kaplicy grobu Pańskiego powinien być ołtarz i tabernakulum do przechowywania Najświętszego Sakramentu. Grób Pański należy przygotować w taki sposób, aby uwaga wiernych w sposób naturalny skupiała się na monstrancji, a nie na elementach dekoracyjnych, czy na figurze Chrystusa leżącego w grobie.

Po zakończeniu liturgii Męki Pańskiej odstania się wszystkie krzyże w kościele. Należy przygotować w kościele odpowiednie miejsce, gdzie będzie złożony Krzyż, aby wierni mogli go adorować i całować, i gdzie mogliby trwać

na modlitwie, i na rozmyślaniu. Przy krzyżu należy umieścić zapalone świece. Dzisiaj po odstonięciu Krzyża i jutro aż do rozpoczęcia Wigilii Paschalnej przyklęka się przed krzyżem. Nigdy nie należy zaniedbywać **nabożeństwa Drogi Krzyżowej** w Wielki Piątek.

18

CZERWONY

WIELKI PIĄTEK

LG z dn. powsz. (Psalmodia własna), II Nieszp. wł. – *odmawiają tylko ci, którzy nie uczestniczą w liturgii Męki Pańskiej*, Kompl. po II Nieszp. niedz., ale z wł. resp. – *odmawiają wszyscy*

Liturgia Męki Pańskiej: MR, s. 133

Czyt.: Iz 52,13-53,12; Ps 31(30),2 i 6.12ab i 13.15-16.17 i 25; Hbr 4,14-16;5,7-9; J 18,1-19,42

ŚL*

2015 † Ks. Bohdan Faściszewski

Pierwszy dzień nowenny do Miłosierdzia Bożego.

Dzisiaj można uzyskać **odpust zupełny**: za pobożne uczestnictwo w adoracji Krzyża podczas liturgii Męki Pańskiej (zob. WO nad. 13 nr 1); za indywidualne odprawienie albo udział w Drodze krzyżowej lub też pobożne zjednoczenie się (dzięki transmisji radiowej lub telewizyjnej) z nabożeństwem Drogi Krzyżowej odprawianej przez papieża (por. WO nad. 13 nr 2); za nawiedzenie Najświętszego Sakramentu przynajmniej przez pół godziny w celu adoracji (zob. WO nad. 7 § 1 nr 1).

Dzisiaj ofiary przy Krzyżu i przy grobie Pańskim na miejsca kultu w Jerozolimie.

WIELKA SOBOTA

Błogosławieństwo pokarmów. W Polsce zachował się zwyczaj błogosławienia pokarmów na stół wielkanocny. Można posłużyć się rytmem z *Obrzędów błogosławieństw* (zob. OB, t. II, nr 1339-1346). Obrzęd ten mogą sprawować kapłani, diakoni, a także ustanowieni przez biskupa akolici i lektorzy, będący alumunami seminarium duchownego.

Poświęcenie pokarmów w kościołach należy poprzedzać wspólną adoracją przy grobie Pańskim lub katechezą.

W Wielką Sobotę nie wolno przy okazji błogostawienia pokarmów święcić wody dla wiernych. Należy im wytłumaczyć, że woda ta jest przypomnieniem chrztu i dlatego błogostawi się ją dopiero w czasie Wigilii Paschalnej. W związku z tym będą mogli jej zaczerpnąć dopiero w nocy po zakończeniu Wigilii lub przez kolejne dni w oktawie Wielkanocy.

19

FIOLETOWY

WIELKA SOBOTA

LG z dn. powsz. (Psalmodia: własna), Nieszp. wł. – *odmawiają wszyscy*, Kompl. po II Nieszp. niedz., ale z wł. resp. – *odmawiają ją tylko ci, którzy nie uczestniczą w Wigilii Paschalnej*

Drugi dzień nowenny do Miłosierdzia Bożego.

Komunia poza główną celebracją: Komunii świętej można udzielać tylko w formie Wiatyku.

Do ogłoszeń niedzielnych:

1. Przypomnieć porządek Mszy św. w Niedzielę Zmartwychwstania i w Poniedziałek Wielkanocy. W drugi dzień Wielkanocy taca na uczelnie katolickie.
2. W przyszłą niedzielę (27.04) – Święto Miłosierdzia Bożego. W tym dniu rozpoczyna się Tydzień Miłosierdzia. Puszka na Caritas Archidiecezji.
3. Z racji na oktawę wielkanocną uroczystość **św. Wojciecha** została przeniesiona na 28.04 oraz uroczystość **św. Jerzego** na 30.04.

WIGILIA PASCHALNA

Przygotowanie kościoła na Wigilię Paschalną. Tabernakulum powinno być puste, podobnie jak przed Mszą Wieczerzy Pańskiej. Ołtarz nakrywa się obrusami i przyozdabia kwiatami jeszcze przed rozpoczęciem wszystkich obrzędów. Na ołtarzu stawia się świece i krzyż (lub w pobliżu ołtarza). Należy przygotować czerwoną stułę na krzyż, którą należy nałożyć po zakończonej Wigilii Paschalnej. Nie wlewa się wody święconej do kropielnic kościelnych.

Dla podkreślenia związku wody święconej z chrztem, należy wlać do kropielnic wodę poświęconą w czasie Wigilii Paschalnej, po zakończonej liturgii.

Przed rozpoczęciem Wigilii Paschalnej należy zakończyć adorację przy grobie Pańskim w sposób uproszczony: kapłan ubrany w komżę, białą stulę i kapę śpiewa z wiernymi krótką pieśń eucharystyczną; bezpośrednio po niej chowa konsekrowaną hostię do tabernakulum przy grobie Pańskim (nie ma modlitwy ani błogostawieństwa). Należy przykryć białym materiałem figurę Chrystusa leżącego w grobie i zgasić świece, zostawiając zapaloną tylko wieczną lampkę.

Obrzędy Wigilii Paschalnej obowiązkowo muszą się odbyć w tych kościołach, w których jest chrzcielnica. W pozostałych kościołach mogą się odbyć, ale nie muszą (niezależnie od tego, czy w nich odprawiano lub nie obrzędy w Wielki Czwartek i Wielki Piątek). Nie wolno celebrować samej tylko części Liturgii eucharystycznej z Wigilii Paschalnej z pominięciem poprzedzających ją obrzędów.

Wigilia tej nocy ma cztery części.

Liturgia światła. W niej Kościół rozważa wielkie dzieła, jakich Bóg dokonał od początku dla swego ludu. W celu pobłogosławienia nowego ognia przygotowuje się **ognisko** poza kościołem. Należy przygotować **świecę paschalną**, która ze względu na prawdziwość znaku winna być odlana z wosku, corocznie nowa, jedna, zwyczajnej wielkości, **nigdy zaś sztuczna**. Symboliczne czynności i gesty, poprzez które dokonuje się jej pobłogosławienie, należy wykonać z taką okazałością i szlachetnością, aby wierni właściwie zrozumieli ich znaczenie, poparte zachętami i modlitwami.

Obrzęd poświęcenia ognia rozpoczyna się od znaku krzyża i pozdrowienia wiernych, jak w każdej Mszy św. (zob. *Mszał rzymski z 2002 r.*)

Procesja, w której lud wchodzi do kościoła, kroczy za przewodem tylko światła paschału (nie ma krzyża ani akolitek). Na czele idzie usługujący z dymiąca kadzielnicą. Za nim (diakon) lub kapłan niosący paschał, koncelebrans, duchowieństwo, inni usługujący i pozostali wierni. Procesja zatrzymuje się po raz pierwszy przy drzwiach kościoła. Kapłan intonuje śpiew: *Światło Chrystusa*. Lud odpowiada: *Bogu niech będą dzięki*. Celebrans zapala swoją świecę, jeżeli paschał wnoszony jest przez diakona. Następnie procesja zatrzymuje się na środku kościoła, kapłan ponownie intonuje śpiew: *Światło Chrystusa* i wszyscy zapalają swoje świece od paschału. Gdy kapłan dojdzie przed ołtarz, zwrócony do ludu śpiewa po raz trzeci: *Światło Chrystusa*, po

czym zapala się wszystkie światła w kościele. Wierni trzymają zapalone świece przez cały śpiew *Exsultetu* oraz na odnowienie przyrzeczeń chrzcielnych.

Paschał należy umieścić na środku prezbiterium albo przy ambonie. Okadza się paschał (tylko raz przed orędziem – trzema rzutami) i księgę zawierającą tekst *Orędzia Wielkanocnego (Exsultet)*. W razie konieczności może je śpiewać kantor, który nie jest diakonem. Nie otrzymuje on jednak błogosławieństwa od kapłana, a w dłuższej formie orędzia opuszcza tę część tekstu, która jest zarezerwowana dla kapłana lub diakona (od słów *A zatem proszę was bracia* aż do końca dialogu z pozdrowieniem *Pan z wami*). *Exsultet* wykonuje się z ambony lub od specjalnego pulpitu.

Liturgia słowa. Na Wigilię Paschalną przewidziano dziewięć czytań z Pisma Świętego: siedem ze Starego Testamentu i dwa z Nowego Testamentu (z Listu i Ewangelii). Liczbę czytań można zmniejszyć tylko w wyjątkowych okolicznościach. Wówczas muszą być odczytane **przynajmniej trzy czytania ze Starego Testamentu** (wśród nich zawsze czyta się czytanie nr 3 – **Wj 14,15-15,1** – o przejściu Morza Czerwonego), następnie czytanie z Nowego Testamentu (**Rz 6,3-11**) oraz Ewangelia. (*Mszał rzymski z 2002 r.* usuwa adnotację, która pozwalała na wybranie tylko dwóch czytań ze Starego Testamentu). Po psalmie responsoryjnym każdego z czytań wykonuje się odpowiednią modlitwę – kolektę. Po czytaniach ze Starego Testamentu oraz psalmie responsoryjnym i modlitwie, zapala się świece na ołtarzu i śpiewa się hymn *Gloria* (na nowo biją dzwony i grają organy). Po czytaniu z Listu św. Pawła Apostoła do Rzymian, wszyscy wstają, kapłan uroczyście intonuje Alleluja (trzykrotnie), za każdym razem podnosząc ton.

W Ewangelii zwiastuje się Zmartwychwstanie Pańskie, dlatego stanowi ona jakby szczyt całej liturgii słowa. Przy jej proklamacji można użyć kadzidła, lecz nie niesie się świec. Ponieważ dzisiaj w procesji nie niesie się Ewangelia-rza, można go przed rozpoczęciem obrzędów położyć na ołtarzu.

Liturgia chrzcielna. Nawet jeżeli nie ma kandydatów do chrztu, **w każdym kościele parafialnym odbywa się błogosławieństwo wody chrzcielnej** (także w tych kościołach, w których z różnych względów nie ma chrzcielnicy). Jeśli to błogosławieństwo odbywa się w prezbiterium, a nie przy chrzcielnicy, wodę chrzcielną należy potem przenieść do chrzcielnicy, gdzie będzie przechowywana przez cały czas Wielkanocy.

Pobłogosławienie samej tylko wody przeznaczonej do pokropienia ludu dla upamiętnienia chrztu (z pominięciem błogosławieństwa wody chrzcielnej) odbywa się w kaplicach. Aby **umożliwić wiernym zabranie wody święco-**

nej do domów, trzeba przygotować jej odpowiednią ilość. Dobrze, aby było to tylko jedno naczynie odpowiednio dużych rozmiarów, z którego następnie część zostanie umieszczona w chrzcielnicy, a reszta zabrana przez wiernych. Gdy jednak jest to niemożliwe, można dokonać poświęcenia wody chrzcielnej bezpośrednio w chrzcielnicy, a następnie pobłogosławić wodę święconą w specjalnie przygotowanych naczyniach używając podanej w Mszału formuły (zawsze w ramach liturgii).

W czasie odnowienia przyrzeczeń chrzcielnych wierni stoją i trzymając w rękach zapalone świece, odpowiadają na pytania. Następnie zostają pokropieni nowo poświęconą wodą. Gdy kapłan celebrujący kropi lud przechodząc przez kościół, wszyscy śpiewają antyfonę lub wykonują śpiew o wydźwięku chrzcielny. Opuszcza się wyznanie wiary.

Liturgia eucharystyczna, którą sprawuje się według porządku Mszy wspólnotowej.

Procesja rezurekcyjna. Jest uroczystym ogłoszeniem zmartwychwstania Chrystusa i wezwaniem całego stworzenia do udziału w tryumfie Zmartwychwstałego.

Według rubryk Mszału rzymskiego dla diecezji polskich procesję rezurekcyjną „po uwzględnieniu tradycji i warunków miejscowych” można odprawić także rano przed pierwszą Mszą św.

Można zatem **wybrać porę procesji** i urządzić ją albo zaraz po Wigilii Paschalnej – jest to forma zalecana – albo w poranek wielkanocny. Przy tym wyborze należy kierować się przede wszystkim dobrem duszpasterskim parafii i miejscowości. Na początku procesji niesie się krzyż procesyjny, ozdobiony czerwoną stułą oraz figurę Chrystusa Zmartwychwstałego. Tam gdzie w procesji niesie się Krzyż, który był wystawiony do adoracji w Wielki Piątek, może on zastąpić miejsce krzyża procesyjnego, tak aby nie nieść dwóch krzyży. Procesji towarzyszy bicie dzwonów oraz śpiew pieśni wielkanocnych. Śpiewa się także dziękczynne *Te Deum* na zakończenie procesji (lub po Komunii św., gdy procesja jest o poranku). Po zakończeniu procesji **krzyż i figurę Zmartwychwstałego należy ustawić obok ołtarza**, a nie na ołtarzu.

Tej nocy można zyskać odpust zupełny za odnowienie przyrzeczeń chrzcielnych podczas obrzędów Wigilii Paschalnej (zob. WO nad. 28 § 2).

Jutro: Białystok par. Zmartwychwstania Pańskiego oraz **Chodorówka Nowa** (kaplica), **Księżyno** (kaplica): urocz. Zmartwychwstania Pańskiego (tyt. Kościoła, zob. KLAB, s. 17, wszystko jak w KLAB pod datą). Uroczystość tyt. Kościoła (czyli odpust) w tych parafiach obchodzi się przez całą oktawę.

19

BIAŁY

ŚL*

SOBOTA WIGILIA PASCHALNA W WIELKĄ NOC

M: wł. z urocz. (MR, s. 150), Gl, 1 prf. wielk. (nr 20) mówi się „zwłaszcza tej nocy”, w 1-3 ME wstd. i dodat. modl. wstaw. za ochrzczonych.

Czyt.:

1. Rdz 1,1-2,2 lub Rdz 1,1.26-31a; Ps 104(103),1-2a.5-6.10 i 12.13-14b.24 i 35c lub Ps 33(32),4-5.6-7.12-13.20 i 22;
2. Rdz 22,1-18 lub Rdz 22,1-2.9-13.15-18; Ps 16(15),5 i 8.9-10.11;
3. Wj 14,15-15,1a; Ps: Wj 15,1b. 2c. 3-4.5-6. 17-18;
4. Iz 54,4a.5-14; Ps 30(29),2 i 4.5-6.11-12a i 13b;
5. Iz 55,1-11; Ps: Iz 12,2.3 i 4bcd.5-6;
6. Ba 3,9-15.32-4,4; Ps 19(18),8-9.10-11;
7. Ez 36,16-17a.18-28; Ps 42(41),2-3.5; Ps 43(42),3.4 lub gdy ma nastąpić chrzest: Iz 12-jak po 5 czytaniu, albo Ps 51(50), 12-13.14-15.18-19;
8. Rz 6,3-11; Ps118(117),1b-2.16-17.22-23

Ewangelia: Mk 16,1-7

Dzisiaj: ZWMŻ. Nie można odmawiać 4-5 ME i 1-2 o Tajemn. Pojedn.

Uwaga: W czasie sekwencji należy siedzieć. Sekwencji nie wolno recytować. (zob. Biuletyn „Anamnesis” Komisji ds. Kultu Bożego i Dyscypliny Sakramentów Episkopatu Polski, nr 71, s. 99-103).

Dzisiaj można uzyskać **odpust zupełny** pod zwykł. war. za odnowienie przyrzeczeń chrzcielnych w czasie liturgii Wigilii Paschalnej (por. WO nad. 28 § 1).

20

BIAŁY

NIEDZIELA ZMARTWYCHWSTANIA PAŃSKIEGO ☩**Msza w dzień**

LG z urocz. Zmartwychwstania, Godz. czyt. – *odmawiają tylko ci, którzy nie uczestniczyli w Wigilii Paschalnej; pozostałe godz. odmawiają wszyscy*, Kompl. po II Nieszp. niedz. – resp. wł.

M: wł. z urocz. (MR, s. 184) Gl, *Sekwencja*, Cr, 1 prf. wielk. (nr 20) mówi się „zwłaszcza w tym dniu”, w 1-3 ME wstd. i dodat. modl. wstaw. za ochrzczonych

Czyt.: Dz 10,34a.37-43; Ps 118(117),1b-2.16-17.22-23; Kol 3, 1-4 lub 1 Kor 5,6b-8; J 20,1-9

Można odczytać Ewangelię z Wigilii Paschalnej: Mt 28,1-10.

Dzisiaj: ZWMŻ. Nie można odmawiać 4-5 ME i 1-2 o Tajemn. Pojedn.

ŚL*

2013 † Ks. Szczepan Zagórski

Zamiast Ewangelii J 20,1-9 można odczytać Ewangelię z Wigilii Paschalnej s. 296-298. Wieczorem w czasie Mszy można odczytać Ewangelię Łk 24,13-35 ze środy w oktawie Wielkanocy, s. 312.

Dzisiaj jako aktu pokutnego należy dokonać pokropienia wodą poświęconą w czasie Wigilii Paschalnej. Podczas pokropienia śpiewa się pieśń o charakterze chrzcielnym, np. *Com przyrzekł Bogu*.

Dzisiaj można uzyskać **odpusty zupełny** pod zwykł. war. za pobożne przyjęcie błogostawieństwa papieskiego Urbi et Orbi, choćby tylko przez radio lub telewizję (por. WO nad. 4).

Trzeci dzień nowenny do Miłosierdzia Bożego.

Śluby w oktawie: Zakaz używania formularza Mszy ślubnej, a także zmieniania wszystkich czytań mszalnych na ślubne (jedno czytanie można wziąć z obrz. małżeństwa). Por. Obrzęd, Wprowadzenie, nr 34.

Koniec Triduum Paschalnego

Rozpoczyna się:

Okres

Wielkanocny

Liturgia godzin: tom II

Lekcjonarz mszalny: tom II

Cykl czytań niedzielnych: Rok C

OKTAWA WIELKANOCNA

Osiem pierwszych dni okresu Wielkanocy stanowi oktavę Paschy. Obchodzi się je jako uroczystości Pańskie. W ciągu oktawy Paschy w **Modlitwie eucharystycznej zawsze uwzględnia się modlitwę wstawienniczą za nowo ochrzczonych**. Do rozesłania na końcu Mszy św. oraz Jutrzni i Nieszporów dodaje się każdego dnia podwójne *Alleluja*. W oktawie Wielkanocy **nie można odprawiać Mszy żałobnych z wyjątkiem pogrzebowej**.

SEKWENCJA obowiązuje tylko w Niedzielę Zmartwychwstania Pańskiego, ale można ją odmawiać we wszystkie dni oktawy wielkanocnej.

W piątek w oktawie nie obowiązuje wstrzeżliwość od pokarmów mięsnych.

Paschał umieszcza się obok ambony albo ołtarza i pozostaje tam aż do Niedzieli Zesłania Ducha Świętego włącznie. Zapala się go na wszystkie uroczyste obrzędy liturgiczne okresu Wielkanocy, czyli na Mszę św., Jutrznie, Nieszpory i nabożeństwo słowa Bożego. Można go zapalać także w czasie innych nabożeństw celebrowanych w kościele. **Paschał okadza się tylko w Wigilię Paschalną** (przez rozpoczęciem *Exultetu*). Nie okadza się figury Zmartwychwstałego i paschału w pozostałe dni oktawy ani okresu Wielkanocy.

Od Niedzieli Zmartwychwstania do Niedzieli Zesłania Ducha Świętego w miejsce *Anioł Pański* odmawia się antyfonę *Regina coeli* (zawsze w postawie stojącej).

21

BIAŁY

ŚL*

PONIEDZIAŁEK W OKTAWIE WIELKANOCNEJ

LG dni w oktawie (Psalmody Jutrzni i Nieszporów z Wielkanocy), Kompl. po I lub II Nieszp. niedz. z resp. wł.

M: wł., Gl (dowolnie: *Sekwencja*), 1 prf. wielk. (nr 20) mówi się „zwłaszcza w tym dniu”, w 1-3 ME wst. i dodat. modl. wst.

Czyt.: Dz 2,14.22b-32; Ps 16(15),1b-2a i 5.7-8.9-10.11; Mt 28,8-15; w kościołach, w których obchodzi się urocz. „Emaus”, można odczytać Łk 24,13-35 (t. III, s. 312)

Dzisiaj: ZMŻ. Dziś można odprawić Mszę pogrzebową. Nie można odmawiać 4-5 ME i 1-2 o Tajemn. Pojedn.

2021 † Abp Wojciech Ziemia

Czwarty dzień nowenny do Miłosierdzia Bożego

Dzisiaj zbierane są ofiary na uczelnie katolickie.

Zakaz używania formularza Mszy ślubnej (w czasie oktawy), a także zmieniania wszystkich czytań mszalnych na ślubne (jedno czytanie można wziąć z obrz. Małżeństwa). Por. *Obrzędy, Wprowadzenie*, nr 34.

22

BIAŁY

WTOREK W OKTAWIE WIELKANOCNEJ

LG dni w oktawie (Psalmodia Jutrzni i Nieszporów z Wielkanocy), Komp. po I lub II Nieszp. niedz. z resp. wł.

M: wł., Gl (dowolnie: *Sekwencja*), 1 prf. wielk. (nr 20) mówi się „zwłaszcza w tym dniu”, w 1-3 ME wstd. i dodat. modl. wst.

Czyt.: Dz 2,36-41; Ps 33(32),4-5.18-19.20 i 22; J 20,11-18

Dzisiaj: ZMŻ. Dzisiaj można oprawić Mszę pogrzebową. Nie można odmawiać 4-5 ME i 1-2 o Tajemn. Pojedn.

ŚL*

Piąty dzień nowenny do Miłosierdzia Bożego

23

BIAŁY

ŚRODA W OKTAWIE WIELKANOCNEJ

LG dni w oktawie (Psalmodia Jutrzni i Nieszporów z Wielkanocy), Komp. po I lub II Nieszp. niedz. z resp. wł.

M. wł., Gl (dowolnie: *Sekwencja*), 1 prf. wielk. (nr 20) mówi się „zwłaszcza w tym dniu”, w 1-3 ME wstd. i dodat. modl. wst.

Czyt.: Dz 3,1-10; Ps 105(104),1-2.3-4.6-7.8-9; Łk 24,13-35

Dzisiaj: ZMŻ. Dzisiaj można oprawić Mszę pogrzebową. Nie można odmawiać 4-5 ME i 1-2 o Tajemn. Pojedn.

W tym roku opuszcza się urocz. Św. Wojciech, biskupa i męczennika. Obchód został przeniesiony na 28.04.

ŚL*

2021 † Ks. Zygmunt Lewicki

Szósty dzień nowenny do Miłosierdzia Bożego

24

BIAŁY

CZWARTEK W OKTAWIE WIELKANOCNEJ

LG dni w oktawie (Psalmodia Jutrzni i Nieszporów z Wielkanocy), Komp. po I lub II Nieszp. niedz. z resp. wł.

M: wł., Gl. (dowolnie: *Sekwencja*), 1 prf. wielk. (nr 20) mówi się „zwłaszcza w tym dniu”, w 1-3 ME wstd. i dodat. modl. wst.

Czyt.: Dz 3,11-26; Ps 8,2ab i 5.6-7.8-9; Łk 24,35-48

Dzisiaj: ZMŻ. Dzisiaj można oprawić Mszę pogrzebową. Nie można odmawiać 4-5 ME i 1-2 o Tajemn. Pojedn.

W tym roku opuszcza się urocz. Św. Jerzego, męczenia. Obchód został przeniesiony na 30.04.

1951 † Ks. Kazimierz Mikłosz
1992 † Ks. Jan Mianowski

ŚL*

Siódmy dzień nowenny do Miłosierdzia Bożego

25

BIAŁY

PIĄTEK W OKTAWIE WIELKANOCNEJ

LG dni w oktawie (Psalmodia Jutrzni i Nieszporów z Wielkanocy), Komp. po I lub II Nieszp. niedz. z resp. wł.

M: wł. z Gl (dowolnie: *Sekwencja*), 1 prf. wielk. (nr 20) mówi się „zwłaszcza w tym dniu”, w 1-3 ME wstd. i dodat. modl. wst.

Czyt.: Dz 4,1-12; Ps 118(117),1b-2 i 4.22-24.25-27a; J 21,1-14

Dzisiaj: ZMŻ. Dzisiaj można oprawić Mszę pogrzebową. Nie można odmawiać 4-5 ME i 1-2 o Tajemn. Pojedn.

W tym roku opuszcza się święto św. Marka, Ewangelisty

ŚL*

Ósmy dzień nowenny do Miłosierdzia Bożego

Dzisiaj dzień modlitw o urodzaje.

OBRZĘD BŁOGOSŁAWIENSTWA PÓL

Zgodnie z tradycją Kościoła w Polsce zachowuje zwyczaj błogosławienia pól w okresie wzrostu i dojrzewania roślin.

Obrzęd ten, wg miejscowej tradycji, może być sprawowany w święto św. Marka Ewangelisty, we wspomnienie św. Izzydora (dawniej 10 maja), w kwartalne dni modlitw o urodzaje lub w inny dzień.

Można odprawić tradycyjną procesję błagalną ze śpiewem Litanii do Wszystkich Świętych lub procesję z czterema stacjami podaną w Obrzędzie błogosławieństw (zob. OB nr 1354-1392).

26

BIAŁY

ŚL*

SOBOTA W OKTAWIE WIELKANOCNEJ

LG dni w oktawie (Psalmodia Jutrzni i Nieszporów z Wielkanocy), I Nieszp. z 2. niedz. wielk.. Komp. po I Nieszp. niedz.

M. rano: wł. z Gl (dowolnie: *Sekwencja*), 1 prf. wielk. (nr 20) mówi się „zwłaszcza w tym dniu”, w 1-3 ME wstd. i dodat. modl. wst.

Czyt.: Dz 4,13-21; Ps 118(117),1bc i 14-15b.16-18.19-21; Mk 16,9-15

Dzisiaj: ZMŻ. Nie można odmawiać 4-5 ME i 1-2 o Tajemn. Pojedn.

M. wieczorem z niedzieli (ONRLiK 3)

Ostatni dzień nowenny do Miłosierdzia Bożego

Do ogłoszeń niedzielnych:

1. Niedziela Miłosierdzia Bożego (27.04). Rozpoczęcie Tygodnia Miłosierdzia. W tym dniu puszka na Caritas Archidiecezji. Ogólnopolska Niedziela Modlitw za Kierowców.
2. W poniedziałek (28.04) rozpoczęcie pielgrzymowania Szlakiem bł. Michała Sopoćki (początek godz. 18.00 – kościół św. Rocha). Przejście do katedry.
3. W następną niedzielę (4.05) Niedziela Biblijna i Tydzień Biblijny.
4. Rozpoczęcie nabożeństw majowych (1.05). Należy zachęcić do odprawiania tego nabożeństwa w miejscowościach poza kościołem.
5. Pierwszy czwartek, piątek, sobota i niedziela miesiąca. Należy podać godzinę nabożeństwa.
6. W tygodniu: poniedziałek (28.04) – uroczystość **św. Wojciecha**, biskupa i męczennika, głównego Patrona Polski; wtorek (29.04) – święto **św. Katarzyny Sienieńskiej**, dziewicy i doktora Kościoła patronki Europy. Jest to dzień Męczenników Duchownych Polskich z czasów II wojny światowej; środa (30.04) – uroczystość **św. Jerzego**, męczennika, głównego patrona archidiecezji; czwartek (1.05) – wspomnienie dowolne **św. Józefa**, rzemieślnika; piątek (2.05) – wspomnienie obowiązkowe **św. Atanazego**, biskupa i doktora Kościoła. Jest to Dzień Flagi Rzeczypospolitej; sobota (3.05) – uroczystość **Najświętszej Maryi Panny, Królowej Polski**.

Jutro: Białystok, par. Miłosierdzia Bożego, **Czarna Białostocka**, par. Jezusa Miłosiernego; **Pogorzałki**, par. Miłosierdzia Bożego: urocz. Miłosierdzia Bożego (tyt. Kościoła, zob KLAB, s. 17, wszystko jak w KLAB pod datą).

27

BIAŁY

ŚL*

2 NIEDZIELA WIELKANOCNA – MIŁOSIERDZIA BOŻEGO ☩

oktawa wielkanocna

LG z niedz. (Psalmodia Jutrzni i Nieszporów z Wielkanocy), w Godz.mn. jak w Wielkanoc, II Nieszp. niedz., Komp. po II Nieszp. z niedz.

M: wł. z niedz, Gl, (dowolnie: Sekwencja), Cr, 1 prf. wielk. (nr 20) mówi się „zwłaszcza w tym dniu”, w 1-3 ME wstd. i dodat. modl. wst.

Czyt.: Dz 5,12-16; 4,32-35; Ps 118(117),2-4.22-24.25-27a; Ap 1,9-11a.12-13.17-19; J 20,19-31

Dzisiaj: ZWMŻ. Nie można odmawiać 4-5 ME i 1-2 o Tajemn. Pojedn.

M. wieczorem z niedzieli

Jutro: Białystok, par. św. Wojciecha B.M.; **Uhowo**, par. św. Wojciecha B.M.: urocz. św. Wojciecha B.M. (tyt. Kościoła, zob KLAB, s. 17, wszystko jak w KLAB pod datą).

Odpust zupełny pod zwykłymi warunkami za udział w pobożnych praktykach ku czci Bożego Miłosierdzia w jakimkolwiek kościele lub kaplicy albo przynajmniej odmówienie przed N. Sakramentem (wystawionym lub w tabernakulum) „Ojczy nasz” i „Wierzę” z dodaniem pobożnego wezwania do Pana Jezusa Miłosiernego (np. „Jezu Miłosierny, ufam Tobie”), zob. WO s. 89-94 (PA tab. n. 116/01/I z 2002 r.). Można przypomnieć, że na terytorium Polski jest codzienna możliwość uzyskania odpustu zupełnego za pobożne odmówienie koronki do Bożego Miłosierdzia w kościele lub kaplicy przed N. Sakramentem (wystawionym lub w tabernakulum), zob. WO nad. odp. zup. dla Polski, prot. n. 4/02/I, s. 100.

OKRES WIELKANOCNY

Przy odmawianiu **Liturgii godzin**, podobnie jak w Wielkim Poście, także w Okresie Wielkanocnym trzeba postugiwać się tekstami własnymi na każdy dzień tygodnia i połączyć je z odpowiednim dniem w Psalterzu. W antyfonach i responsoriach dodaje się *Alleluja* tylko tam, gdzie to zaznaczono.

W dni powszednie Okresu Wielkanocnego w **Liturgii godzin** dozwolone jest celebrowanie wspomnień świętych (obowiązkowych i dowolnych) na takiej samej zasadzie jak w okresie zwykłym.

Przy **wyborze Mszy św.** trzeba pamiętać, że na każdy dzień powszedni zostały przygotowane osobne formularze z modlitwami prezydencjalnymi i antyfonami. W dni powszednie można także celebrować Msze ze wspomnień (obowiązkowych i dowolnych) przypadających w te dni lub Msze o świętych, wpisanych pod danym dniem w Martyrologium rzymskim (OWMR 355 a.b). **Nie wolno celebrować Mszy św. w różnych potrzebach, Mszy wotywnych i Mszy codziennych za zmarłych**, o ile pożytek duszpasterski tego nie wymaga (OWMR 376).

We Mszy św. dodaje się jedno *Alleluja* do antyfony na wejście i na Komunię, o ile go już nie ma i jeżeli nie sprzeciwia się to sensowi słów.

Czytania należy brać z *Lekcjonarza mszalnego*, t. II, gdzie na każdy dzień okresu Wielkanocnego zostały wybrane odpowiednie lektury. We wspomnieniach można także posłużyć się *Lekcjonarzem o świętych* (tom VI). W dni powszednie okresu Wielkanocnego zamiast śpiewu przed Ewangelią można wybrać inny spośród podanych w *Lekcjonarzu mszalnym*, t. II, s. 457-459.

28

CZERWONY

ŚL*

PONIEDZIAŁEK 2 TYGODNIA WIELKANOCNEGO UROCZYSTOŚĆ ŚW. WOJCIECHA, BISKUPA I MĘCZENNIKA

LG z urocz., w Godz. mn. psalmodia dodatkowa, II Nieszp. z urocz. św. Wojciecha, Kompl. po II Nieszp. niedz.

M: wł. z urocz. (MR, s. 45'), Gl, Cr, prf. wł. (nr 75)

Czyt.: wł. t. VI, Dz 1,3-8; Ps 126(125),1b- 2b.2c-3.4-5.6; Flp 1,20c-30; J 12,24-26

Dzisiaj: ZMŻ. Dziś można odprawić Mszę pogrzebową. Nie można odmawiać 4-5 ME i 1-2 o Tajemn. Pojedn.

M. wieczorem z urocz. św. Wojciecha

W tym roku opuszcza się wsp. dow. św. Piotra Chanela, prezbitera i męczennika oraz wsp. dow. św. Ludwika Marii Grignon de Montfort, prebitera

Dzisiaj: Pielgrzymowanie Szlakiem bł. Michała Sopoćki, prezbitera (początek godz. 18.00) – kościół św. Rocha, przejście do katedry.

29

BIAŁY

WTOREK 2 TYGODNIA WIELKANOCNEGO
**ŚWIĘTO ŚW. KATARZYNY SIENEŃSKIEJ, DZIEWICY
 I DOKTORA KOŚCIOŁA**

LG ze św., w Godz. mn. ant i psalmodia z wtorku II tygodnia, I Nieszp. z urocz. św. Jerzego. Kompl. po I Nieszp. niedz.

M: wł. z św. (MR, s. 51-52'), Gl, prf. o dziew. (nr 74)

Czyt.: wł. t. VI, 1 J 1,5-2,2; Ps 103(102),1b-2.3-4.8-9.13-14. 17-18; Mt 11,25-30

Dzisiaj: ZMŻ. Dziś można odprawiać Mszę pogrzebową.

1981 † Ks. Witold Pietkun
 2006 † Ks. Aleksander Radulski

Jutro: Białystok, kaplica seminaryjna; **Białystok**, par. św. Jerzego (wojskowa); **Janów**, par. św. Jerzego: urocz. św. Jerzego B.M. (tyt. Kościoła, zob. KLAB, s. 17, wszystko jak w KLAB pod datą).

Dzisiaj Dzień Męczeństwa Duchowieństwa Polskiego.

30

CZERWONY

ŚRODA 2 TYGODNIA WIELKANOCNEGO
UROCZYSTOŚĆ ŚW. JERZEGO, MĘCZENNIKA

LG z urocz., w Godz. mn. psalmodia dodatkowa, II Nieszp. z urocz., Kompl. po II Nieszp. niedz.

M: wł. z urocz. (MR, s. 47'), Gl, Cr, prf. o męcz. (nr 72)

Czyt.: wł. t VI, Ap 21,5-7; Ps 126(125),1b- 2b.2c-3.4-5.6; Rz 5,1-5; Łk 9,23-26

Dzisiaj: ZMŻ. Dziś można odprawić Mszę pogrzebową. Nie można odmawiać 4-5 ME i 1-2 o Tajemn. Pojedn.

W tym roku opuszcza się wsp. dow. św. Piusa V, papieża

1951 † Ks. Jan Krassowski
 1967 † Ks. Benedykt Borkowski

Jutro: Księżyno, św. Józefa Rzemieślnika; **Łubianka**, par. św. Józefa Rzemieślnika i św. Faustyny Kowalskiej: urocz. św. Józefa, rzemieślnika (tyt. Ko-

ścioła, zob. KLAB, s. 17). **LG** wł. o św., od I Nieszp. z urocz. tyt. Kościoła, Kompl. po I Nieszp niedz., w Godz. mn. psalmodia dodatkowa, **M**: wł. o św. (MR, s. 54'), Gl, Cr, prf. wł. o św. Józefie (nr 65). **Czyt.:** wł. t. VI, (trzy czytania). Nie można odmawiać 4-5 ME i 1-2 o Tajemn. Pojedn.

Jutro: Białystok, par. Świętej Rodziny, urocz. RPKW (przeniesiona z 30.04., formularz zob. KLAB, s. 16). **Pogorzałki**, par. Miłosierdzia Bożego: urocz. RPKW (przeniesiona z 21.04., formularz, zob. KLAB s.16).

MAJ 2025

NABOŻEŃSTWA MAJOWE

Kapłani winni zachęcać wiernych do udziału w nabożeństwach majowych lub do prywatnego odmawiania *Litanii loretańskiej* przy kapliczkach przydrożnych i w rodzinach. Przed pierwszym nabożeństwem majowym można podać intencję, w której to nabożeństwo będzie odprawiane przez cały miesiąc maj. Dobrze będzie powtarzać tę intencję przed każdym nabożeństwem. Nabożeństwo majowe odprawia się przed wystawionym Najświętszym Sakramentem wg następującego schematu:

- pieśń Maryjna;
- czytanka lub kazanie (z ambony);
- pieśń i ekspozycja Najświętszego Sakramentu w monstrancji;
- podanie intencji, chwila ciszy;
- odśpiewanie *Litanii loretańskiej do NMP* i wersetu;
- wspólna recytacja lub śpiew antyfony *Pod Twoją obronę*;
- pieśń przed błogostawieństwem;
- błogostawieństwo Najświętszym Sakramentem (zgodnie z rytuałem);
- pieśń: *Niech będzie Bóg błogostawiony*;
- pieśń i repozycja Najświętszego Sakramentu;
- udzielenie Komunii św. wiernym, jeżeli jest taka potrzeba i zwyczaj (zgodnie z rytuałem *Obrzędy Komunia św. poza Mszą św.*)

Zaleca się aby nabożeństwa majowego nie łączyć z równoczesnym celebrowaniem Mszy św. Należy je odprawić przed lub po Mszy św.

1

BIAŁY

CZWARTEK 2 TYGODNIA WIELKANOCNEGO

LG dn. powsz. lub ze wsp. (brakujące teksty z 19.03)**M:** wł. z dn. powsz., 1-5 prf. wielk. (nr 20-24) lub M. wot. (pierwszy czwartek miesiąca)**Czyt.:** Dz, 5,27-33; Ps 34(33),2 i 9.17-18.19-20; J 3,31-36**Dzisiaj:** ZMŻAlbo:
BIAŁY**ŚW. JÓZEFA, RZEMIEŚLNIKA****wspomnienie dowolne****M:** o św. (MR, s. 58' oraz s. 31''), prf. o św. Józefie (nr 65)**Czyt.:** wł. t. VI (s. 136), Kol 3,14-15.17.23-24; Ps 90(89),2 i 4.12-13.14 i 16; Mt 13,54-58**Dzisiaj:** ZMŻ. Nie można odmawiać 4-5 ME i 1-2 o Tajemn. Pojedn.

Dzisiaj Święto Pracy.

Dzisiaj **pierwszy czwartek miesiąca**. Jeżeli wymaga tego dobro duszpasterskie, można celebrować Mszę wot. o Jezusie Chrystusie Najwyższym i Wiecznym Kapłanie lub o powołania (formularz, zob. KLAB, s. 25).**2**

BIAŁY

PIĄTEK 2 TYGODNIA WIELKANOCNEGO

ŚW. ATANAZEGO, BISKUPA I DOKTORA KOŚCIOŁA**wspomnienie obowiązkowe****LG** ze wsp., I Nieszp. z urocz. NMP, Kompl. po I Nieszp. niedz.**M. rano:** wł. o św. (MR, s. 53'), 1-2 prf. o św. (nr 70-71), o past. (nr 73) lub 1-5 prf. wielk. (nr 20-24) lub M. wot. (pierwszy piątek miesiąca)**Czyt.:** Dz, 5,34-42; Ps 27(26),1bcde.4.13-14; J 6,1-15**Dzisiaj:** ZMŻ**M. wieczorem** z uroczystości NMP Królowej Polski (ONRLIK 3)

1981 † Ks. Stanisław Sutula

Dzień Flagi Rzeczypospolitej.

Dzisiaj **pierwszy piątek miesiąca**. Jeżeli wymaga tego dobro duszpasterskie można celebrować Mszę wot. o NSPJ (formularz, zob. KLAB, s. 25).

Jutro: Boguszewo; Kopisk; Supraśl; Zwierzyniec Wielki, par. NMP Królowej Polski: urocz. (tyt. Kościoła, zob. KLAB, s. 17, wszystko jak w KLAB pod datą).

3

BIAŁY

SOBOTA 2 TYGODNIA WIELKANOCNEGO
UROCZYSTOŚĆ NAJŚWIĘTSZEJ MARYI PANNY,
KRÓLOWEJ POLSKI

LG z urocz., I Nieszp. niedz., Kompl. po I Nieszp. z niedz.

ŚL*

M. rano: wł. (MR, s. 5-55'), Gl, Cr, prf. wł. o NMP Królowej Polski (nr 62)

Czyt.: wł. t. VI, Ap 11,19a;12,1.3-6a.10ab; Ps: Jdt 13,18bcde. 19-20; Kol 1,12-16; J 19,25-27

Dzisiaj: ZWMŻ. Nie można odmawiać 4-5 ME i 1-2 o Tajemn. Pojedn.

M. wieczorem z niedzieli (ONRLiK 3)

Dzisiaj po homilii należy odmówić *Akt zawierzenia Matce Bożej*.

Dzisiaj **pierwsza sobota miesiąca**. Z racji na uroczystość nie można celebrować Mszy wot. o Niepokalanym Sercu NMP.

Do ogłoszeń niedzielnych:

1. Niedziela (4.05) Niedziela Biblijna i Tydzień Biblijny.
2. W następną niedzielę (11.05) – Niedziela Dobrego Pasterza. 62. Światowy Dzień Modlitw o Powołania. Rozpoczęcie tygodnia modlitw o powołania do służby w Kościele, czyli kwartalne dni modlitw o powołania. Taca na AWSD 11.05 (lub 18.05).
3. Pierwsza niedziela miesiąca. Należy podać godzinę nabożeństw.
4. W tygodniu: w poniedziałek (5.05) – wspomnienie dowolne **św. Stanisława Kazimierczyka**, prezbitera; wtorek (6.05) – święto **św. Apostołów Filipa i Jakuba**; czwartek (8.05) – uroczystość **św. Stanisława** biskupa i męczennika, głównego patrona Polski; sobota (10.05) – wspomnienie dowolne **św. Jana z Avili**, prezbitera i doktora Kościoła.

4

BIAŁY

3 NIEDZIELA WIELKANOCNA ✠

LG z niedz. (Psalterz III tygodnia), II Nieszp. niedz., Kompl. po II Nieszp. niedz.

M: wł., Gl, Cr, 1-5 prf. wielk. (nr 20-24), w 1-3 ME wstd.

Czyt.: Dz 5,27b-32.40b-41; Ps 30(29),2 i 4.5-6.11-2a i 13b; Ap 5,11-14; J 21,1-19 (dłuższa) lub J 21,1-14 (krótsza)

Dzisiaj: ZWMŻ. Nie można odmawiać 4-5 ME i 1-2 o Tajemn. Pojedn.

W tym roku opuszcza się wsp. św. Floriana, męczennika.

Dzisiaj **pierwsza niedziela miesiąca**. Zaleca się wystawienie Najświętszego Sakramentu, nie może ono jednak zastępować homilii, którą należy głosić (por. OWMR 66).

Dzisiaj szczególnie modlimy się za strażaków z okazji święta ich patrona.

Niedziela Biblijna. Początek Tygodnia Biblijnego.

Dzisiaj można uzyskać **odpust zupełny** kto przynajmniej przez pół godziny będzie czytać Pismo Święte z szacunkiem należnym Słowu Bożemu i na sposób lektury duchowej; jeśli to uczyni w krótszym przeciągu czasu, odpust będzie częstkowy. Gdy ktoś z rozumnie przyczyny nie jest w stanie czytać, udziela się odpusty zupełnego lub częstkowego, jak wyżej, jeśli sam tekst Pisma Świętego dociera do niego gdy jest czytany przez inną osobę, bądź dzięki video lub audio.

Jutro: Białystok, par. św. Floriana: urocz. przeniesiona z 04.05 (tyt. Kościoła, zob. KLAB, s. 17). **LG** o św. (MR, s. 56'), II Nieszp. niedz. i Kompl. po II Nieszp z niedz., w Godz. mn. psalmodia dodatkowa, II Nieszp. urocz. tyt. Kośc., Kompl. po II Nieszp. niedz. **M:** wł. o św. (MR, s. 58' oraz s. 23"), Gl, Cr, prf. o męcz. (nr 72). **Czyt.:** wł. t. VI, (trzy czytania). **Kolor:** Czerwony.

5

BIAŁY

PONIEDZIAŁEK 3 TYGODNIA WIELKANOCNEGO

LG z dn. powsz. lub ze wsp.

M: wł. z dn. powsz., 1-5 prf. wielk. (nr 20-24)

Czyt.: Dz 6,8-15; Ps 119(118),23-24.26-27.29-30; J 6,22-29

Dzisiaj: ZMŻ

Albo: **ŚW. STANISŁAWA KAZIMIERCZYKA, PREZBITERA**
biały *wspomnienie dowolne*
M: o św. (MR, s. 58' oraz s. 31"), prf. o past. (nr 73) lub 1-5 wielk. (nr 20-24)

Jutro: Białyostok, par. św. Stanisława B.M.: urocz. RPKW (tab. pierwsz.; zob. formularz. zob. KLAB, s. 16).

6

CZERWONY

WTOREK 3 TYGODNIA WIELKANOCNEGO
ŚWIĘTO ŚWIĘTYCH FILIPA I JAKUBA, APOSTOŁÓW

LG ze św., w Godz. mn. ant. psalmodia z wtorku III tygodnia

M: wł. (MR, 59'), Gl, 1-2 prf. o Ap. (nr 67-68)

Czyt.: t. VI, 1 Kor 15,1-8; Ps 19(18),2-3.4-5; J 14,6-14

Dzisiaj: ZMŻ. Dziś można odprawić Mszę pogrzebową.

7

BIAŁY

ŚRODA 3 TYGODNIA WIELKANOCNEGO

LG z dn. powsz., I Nieszp. z uocz. św. Stanisława B.M, Kompl. po I Nieszp. niedz.

M. rano: wł. z dn. powsz., 1-5 prf. wielk. (nr 20-24)

Czyt.: Dz 8,1b-8; Ps 66(65),1b-3a.4-5.6-7a; J 6,35-40

Dzisiaj: ZMŻ

M. wieczorem z uroczystości św. Stanisława B.M. (ONRLiK 3)

2017 † Ks. Piotr Kirejczyk

Jutro: Bajki Stare (kaplica); **Białyostok** par. św. Stanisława B.M., **Dąbrowa Białyostocka, Szpakowo** (kaplica), urocz. św. Stanisława B.M. (tyt. Kościoła, zob. KLAB, s. 17, wszystko jak w KLAB pod datą).

8

CZERWONY

CZWARTEK 3 TYGODNIA WIELKANOCNEGO UROCZYŚĆ ŚW. STANISŁAWA, BISKUPA I MĘCZENNIKA, PATRONA POLSKI

LG z urocz. św. Stanisława B.M. w Godz.mn. ant. z tekstów wspól. i psalmodia dodatkowa, II Nieszp. urocz., Kompl. po II Nieszp. niedz.

M: wł. o św. (MR, s. 62'), Gl, Cr, prf wł. o św. Stanisławie (nr 76)

Czyt.: wł. t. VI, Dz 20,17-18a.28-32.36; Ps 100(99),1-2.3.4b-5ab; Rz 8,31b-39; J 10,11-16

Dzisiaj: ZMŻ. Dziś można odprawiać Mszę pogrzebową. Nie można odmawiać 4-5 ME i 1-2 o Tajemn. Pojedn.

9

BIAŁY

PIĄTEK 3 TYGODNIA WIELKANOCNEGO

LG z dn. powsz.

M: wł. z dn. powsz., 1-5 prf. wielk. (nr 20-24)

Czyt.: Dz 9,1-20; Ps 117(116),1b-2; J 6,52-59

Dzisiaj: ZMŻ

10

BIAŁY

SOBOTA 3 TYGODNIA WIELKANOCNEGO

LG z dn. powsz., I Nieszp. niedz., Kompl. po I Nieszp. niedz.

M. rano: wł. z dn. powsz., 1-5 prf. wielk. (nr 20-24)

Czyt.: Dz 9,31-42; Ps 116(115),12-13.14-15.16-17; J 6,55.60-69

M. wieczorem z niedzieli (ONRLiK 3)

Dzisiaj: ZMŻ

Albo:
BIAŁY

ŚW. JANA Z AVILI, PREZBITERA I DOKTORA KOŚCIOŁA *wspomnienie dowolne*

M: o św. (MR, s. 31"), 1-2 prf. o św. (nr 70-71), o past. (nr 73) lub 1-5 wielk. (nr 20-24)

Do ogłoszeń niedzielnych:

1. Niedziela Dobrego Pasterza (11.05). 62. Światowy Dzień Modlitw o Powołania. Rozpoczęcie tygodnia modlitw o powołania do służby w Kościele, czyli kwartalne dni modlitw o powołania. Ogólnopolska Niedziela Modlitw za Kierowców. Taca na AWSD 11.05 (lub 18.05).
2. W czwartek (15.05) pielgrzymowanie Szlakiem bł. Michała Sopoćki. Początek godz. 18.00 katedra. Przejście do kaplicy przy ul. Orzeszkowej.

3. W tygodniu: poniedziałek (12.05) – wspomnienie dowolne **św. męczenników Nereusza i Achillesa** oraz wspomnienie dowolne **św. Pankracego**, męczennika; wtorek (13.05) – wspomnienie dowolne **Najświętszej Maryi Panny z Fatimy**. Jest to rocznica zamachu na św. Jana Pawła II; środa (14.05) – święto **św. Macieja, Apostoła**; piątek (16.05) – święto **św. Andrzeja Boboli**, prezbitera i męczennika, patrona Polski.

11

BIAŁY

4 NIEDZIELA WIELKANOCNA ✠

LG z niedz. (Psalterz IV tygodnia)

M: wł. Gl, Cr, 1-5 prf. wielk. (nr 20-24) w 1-3 ME wstł.

Czyt.: Dz 13,14.43-52; Ps 100(99),2-3.4-5; Ap 7,9.14b-17; J 10,27-30

Dzisiaj: ZWMŻ. Nie można odmawiać 4-5 ME i 1-2 o Tajemn. Pojedn.

ŚL*

Dzisiaj wypada modlić się o powołania do seminarium, jednakże nie wolno zmieniać formularza mszalnego IV Niedz. Wielkan.

WSKAZANIA NA KWARTALNE DNI MODLITW O POWOŁANIA DO SŁUŻBY W KOŚCIELE

W IV tygodniu Okresu Wielkanocy trwają Kwartalne dni modlitw o powołania do służby w Kościele. W czwartek (ze względu na święto we środę) tego tygodnia należy odprawić Mszę św. o powołania do kapłaństwa (nr 16), a w piątek o powołania do życia zakonnego (nr 18), zachowując czytania mszalne z dnia albo dla dobra duchowego wiernych z t. VIII. Należy pamiętać, że w okresie wielkanocnym nie wybiera się czytań ze Starego Testamentu. 1-5 prf. wielk. (nr 20-24) albo V ME z wł. prf. „A”. W ciągu tego tygodnia należy prośbę o powołania uwzględnić w wezwaniach Modlitwy powszechnej i w nabożeństwach dodatkowych. Por. Instr. KEP w związku z wydaniem nowego mszału ołtarzowego (1987), nr 18.

W maju i czerwcu przeżywamy rocznice święceń kapłańskich poszczególnych roczników, dziękując Bogu za kolejne lata kapłaństwa. W Mszałe rzymskim znajduje się formularz W rocznicę własnych święceń kapłańskich

(MR, s. 128"). Można użyć V ME, prf. wł. „D”. zachowując czytania z dnia bieżącego lub z t. VIII.

12

BIAŁY

PONIEDZIAŁEK 4 TYGODNIA WIELKANOCNEGO

LG z dn. powsz. lub ze wsp.

M: wł. z dn. powsz., 1-5 prf. wielk. (nr 20-24)

Czyt.: Dz 11,1-18; Ps 42(41),2-3; Ps 43(42),3.4; J 10,1-10

Dzisiaj: ZMŻ

Albo:

CZERWONY

ŚW. MĘCZENNIKÓW NEREUSZA I ACHILLESA

wspomnienie dowolne

M: o św. (MR, s. 63' oraz s. 20"-22"), prf. o męcz. (nr 72) lub 1-5 wielk. (nr 20-24)

Albo:

CZERWONY

ŚW. PANKRACEGO, MĘCZENNIKA

wspomnienie dowolne

M: o św. (MR, s. 63' oraz s. 23"), prf. o męcz. (nr 72) lub 1-5 wielk. (nr 20-24)

Jutro: Białystok, par. NMP Fatimskiej, urocz. (tyt. Kościoła, zob. KLAB, s. 17). **LG** od I Nieszp. Niedz., Komp. po I Nieszp. niedz., w Godz. mn. psalmodia dodatkowa, II Nieszp. z urocz., Kompl. po II Nieszp. niedz. **M:** wł. (MR, s. 64'), Gl, Cr, 3 prf. o NMP (nr 57). **Czyt.:** wł. t. VI, (trzy czytania). **Kolor:** biały.

13

BIAŁY

WTOREK 4 TYGODNIA WIELKANOCNEGO

LG z dn. powsz. lub ze wsp.

M: wł. z dn. powsz., 1-5 prf. wielk. (nr 20-24)

Czyt.: Dz 11,19-26; Ps 87(86),1b-3.4-5.6-7; J 10,22-30

Dzisiaj: ZMŻ

Albo:

BIAŁY

NAJŚWIĘTSZEJ MARYI PANNY Z FATIMY

wspomnienie dowolne

M: wł. ze wsp. (MR, s. 64'), 3 prf. o NMP (nr. 57) lub 1-5 prf. wielk. (nr 20-24)

Dzisiaj jest rocznica zamachu na św. Jana Pawła II.

Jutro: Krynki, par. św. Anny: urocz. RPKW (tab. pierwsz.; zob. formularz. zob. KLAB, s. 16).

14

CZERWONY

ŚRODA 4 TYGODNIA WIELKANOCNEGO ŚWIĘTO ŚW. MACIEJA, APOSTOŁA

LG wł. ze św., w Godz. mn. ant. i psalmodia ze środy IV tygodnia, Kompl. ze środy

M: wł. ze św. (MR s. 66'), Gl, 1-2 prf. o Ap. (nr 67-68)

Czyt.: wł. t. VI, Dz 1,15-17.20-26; Ps 113(112), 1b-2.3-4.5-6.7-8; J 15, 9-17

Dzisiaj: ZMŻ, Dziś można odprawiać Mszę pogrzebową. Nie można odmawiać 4-5 ME i 1-2 o Tajemn. Pojedn.

1959 † Ks. Władysław Biernacki
1963 † Ks. Jan Zabański

15

BIAŁY

CZWARTEK 4 TYGODNIA WIELKANOCNEGO

LG z dn. powsz.

M: wł. z dn. powsz., 1-5 prf. wielk. (nr 20-24)

Czyt.: Dz 13,13-25; Ps 89(88),2-3.21-22.25 i 27; J 13,16-20

Dzisiaj: ZMŻ

Dzisiaj dzień wspólnej modlitwy kapłańskiej

Dzisiaj: Pielgrzymowanie Szlakiem bł. Michała Sopoćki, prezbitera (początek godz. 18.00) – katedra, przejście do kaplicy przy ul. Orzeszkowej.

Dzisiaj Międzynarodowy Dzień Rodzin, ONZ (15 maja).

Jutro: Boguszewo, par. NMP Królowej Polski: urocz. RPKW (Tab. pierwsz.; zob. formularz. zob. KLAB, s. 16).

Jutro: Białystok, par. św. Andrzeja Boboli: urocz. (tyt. Kościoła, zob. KLAB, s. 17). **LG** I Nieszp. z urocz. (teksty wł i wsp.), w Godz. mn. psalmodia dodatkowa, II Nieszp. urocz. (teksty wł i wsp.), Kompl. po II Nieszp. z niedz. **M:** wł. (MR, s. 68'), Gl, Cr, prf. o męcz. (nr 72). **Czyt.:** wł. t. VI, (trzy czytania). **Kolor:** czerwony.

16

CZERWONY

PIĄTEK 4 TYGODNIA WIELKANOCNEGO
ŚWIĘTO ŚW. ANDRZEJA BOBOLI, PREZBITERA I MĘCZENNIKA

LG ze św., w Godz. mn. ant. psalmodia z piątku IV tygodnia, Kompl. z piątku

M: wł. (MR, s. 67'), Cl, prf. o męcz. (nr 70)

Czyt.: wł. t. VI, Ap 12,10-12a lub 1Kor 1,10-13.17-18; Ps 34(33). 2-3.4-5.6-7.8-9; J 17,20-26

Dzisiaj: ZMŻ. Dziś można odprawiać Mszę pogrzebową.

1981 † Ks. Stanisław Urban

17

BIAŁY

SOBOTA 4 TYGODNIA WIELKANOCNEGO

LG z dn. powsz., I Nieszp. niedz., Kompl. po I Nieszp niedz.

M. rano: wł. z dn. powsz., 1-5 prf. wielk. (nr 20-24)

Czyt.: Dz 13,44-52; Ps 98(97),1bcd.2-3b.3c-4; J 14,7-14

M. wieczorem z niedzieli (ONRLiK 3)

Dzisiaj: ZMŻ

Do ogłoszeń niedzielnych:

1. W tygodniu: wtorek (20.05) – wspomnienie dowolne **św. Bernardyna ze Sieny**, prezbitera; środa (21.05) – wspomnienie dowolne św. męczenników **Krzysztofa Magallanesa, prezbitera i towarzyszy**; czwartek (22.05) – wspomnienie dowolne **św. Rity z Cascii**, zakonnicy; sobota (24.05) – wspomnienie obowiązkowe **NMP Wspomożycielki Wiernych**. Dzień modlitw Kościoła Powszechnego za Kościół w Chinach.

18

BIAŁY

5 NIEDZIELA WIELKANOCNA ✠

LG z niedz. (Psalterz I tygodnia)

M: wł. Gl, Cr, 1-5 prf. wielk. (nr 20-24) w 1-3 ME wstd.

Czyt.: Dz 14,21b-27; Ps 145(144),8-9.10-11.12-13; Ap 21,1-5a; J 13,31-33a.34-35

Dzisiaj: ZWMŻ. Nie można odmawiać 4-5 ME i 1-2 o Tajemn. Pojedn.

W tym roku opuszcza się wsp. dow. św. Jana I, papieża i męczennika oraz wsp. dow. św. Stanisława Papczyńskiego, prezbitera

ŚL*

1971 † Ks. Albin Horba
2002 † Ks. Antoni Kruk

Jutro: Kundzin, par. Narodzenia NMP: urocz. RPKW (formularz. zob. KLAB, s. 16).

19

BIAŁY

PONIEDZIAŁEK 5 TYGODNIA WIELKANOCNEGO

LG z dn. powsz.

M: wł. z dn. powsz., 1-5 prf. wielk. (nr 20-24)

Czyt.: Dz 14,5-18; Ps 115(113B),1-2.3-4.15-16; J 14,21-26

Dzisiaj: ZMŻ

2001 † Ks. Leon Piotrowski

20

BIAŁY

WTOREK 5 TYGODNIA WIELKANOCNEGO

LG z dn. powsz.

M: wł. z dn. powsz., 1-5 prf. wielk. (nr 20-24)

Czyt.: Dz 14,19-28; Ps 145(144).10-11.12-13.21; J 14,27-31a

Dzisiaj: ZMŻ

Albo:
BIAŁY

ŚW. BERNARDYNA ZE SIENY, PREZBITERA

wspomnienie dowolne

M: wł. ze wsp. (MR, s. 69' ORAZ S, 37"-38"), 1-2 prf. o św. (nr 70-71) o past. (nr 73) lub 1-5 prf. wielk. (nr 20-24)

1967 † Ks. Stanisław Mikulski
1968 † Bp Adam Sawicki, Administrator Apostolski
1979 † Ks. Kazimierz Sołowiej

21

BIAŁY

ŚRODA 5 TYGODNIA WIELKANOCNEGO

LG z dn. powsz. lub wsp.

M: wł. z dn. powsz., 1-5 prf. wielk. (nr 20-24)

Czyt.: Dz 15,1-6; Ps 122(121), 1b-2.4-5; J 15,1-8

Dzisiaj: ZMŻ

Albo:

ŚW. MĘCZENNIKÓW KRZYSZTOFA MAGALLANESA, PREZBITERA, I TOWARZYSZY

CZERWONY *wspomnienie dowolne*

M: wł. ze wsp. (MR, s. 69' ORAZ S, 37"-38"), 1-2 prf. o św. (nr 70-71) o past. (nr 73) lub 1-5 prf. wielk. (nr 20-24)

1993 † Ks. Dariusz Sawicki
1995 † Ks. Henryk Szlegier

22

BIAŁY

CZWARTEK 5 TYGODNIA WIELKANOCNEGO

LG z dn. powsz. lub wsp.

M: wł. z dn. powsz., 1-5 prf. wielk. (nr 20-24)

Czyt.: Dz 15,7-21; Ps 96(95), 1-2a.2b-3.10; J 15,9-11

Dzisiaj: ZMŻ

Albo:
BIAŁY

ŚW. RITY Z CASCII, ZAKONNICY

wspomnienie dowolne

M: wł. o św. (MR, s. 71' oraz s. 55"-56"), 1-2 prf. o św. (nr 70-71) o zak. (nr 74) lub 1-5 prf. wielk. (nr 20-24)

23

BIAŁY

PIĄTEK 5 TYGODNIA WIELKANOCNEGO

LG z dn. powsz. lub wsp.

M: wł. z dn. powsz., 1-5 prf. wielk. (nr 20-24)

Czyt.: Dz 15,22-31; Ps 57(56),8 i 10.11-12.17; J 15,12-17

Dzisiaj: ZMŻ

Jutro: **Grodzisk**, par. MB Wspomożenia Wiernych: urocz. (tyt. Kościoła, zob. KLAB, s. 17). **LG** wł., od I Nieszp.z urocz. i Kompl. po I Nieszp.niedz., w Godz. mn. psalmodia dodatkowa, I Nieszp. niedz., Kompl. po I Nieszp. niedz. **M:** wł. (MR, s. 72') Gl, Cr, 1-4 prf. o NMP (nr 55-58), w 1 prf. o NMP mówi się „obchodząc wspomnienie”. **Czyt.:** wł. t. VI, (trzy czytania). **Kolor:** biały.

24

BIAŁY

SOBOTA 5 TYGODNIA ZWYKŁEGO
NMP WSPOMOŻYCIELKI WIERNYCH
wspomnienie obowiązkowe

LG ze wsp., I Nieszp. niedz., Kompl. po I Nieszp. niedz.

M. rano: wł. (MR, s. 72') Gl, Cr, 1-4 prf. o NMP (nr 55-58), w 1 prf. o NMP mówi się „obchodząc wspomnienie”

Czyt.: Dz 16,1-10; Ps 100(99),2-3.4-5; J 15,18-21 lub t. VI, s. 169

M. wieczorem z niedzieli (ONRLiK 3)

1998 † Ks. Maciej Pawlik

Dzisiaj Dzień Modlitw Kościoła Powszechnego za Kościół w Chinach.

Do ogłoszeń niedzielnych:

1. W następną niedzielę (1.06) – uroczystość **Wniebowstąpienia Pańskiego**.
2. Dni modlitw o dobre urodzaje (dawne Krzyżowe) oraz za kraje głodujące (poniedziałek, wtorek, środa przed Wniebowstąpieniem).
3. Nowenna przed uroczystością Zestania Ducha Świętego (od piątku 30.05). Za udział w nowennie można uzyskać odpust zupełny.
4. W piątek (30.05) – święto (w Archidiecezji) uroczystość (w Bazylice Archikatedralnej) **Rocznicy Poświęcenia Bazyliki Archikatedralnej**.
5. W tygodniu: poniedziałek (26.05) – wspomnienie obowiązkowe **św. Filipa Neri**; wtorek (27.05) – wspomnienie dowolne **św. Augustyna z Canterbury**, biskupa; środa (28.05) – wspomnienie dowolne **bł. Stefana Wyszyńskiego**, biskupa; sobota (31.05) – święto **Nawiedzenia NMP**.

25

BIAŁY

6 NIEDZIELA WIELKANOCNA ✠

LG z niedz. (Psałterz II tygodnia)

M: wł. Gl, Cr, 1-5 prf. wielk. (nr 20-24) w 1-3 ME wstd.

Czyt.: Dz 15,1-2.22-29; Ps 67(66),2-3.4-5.6 i 8; Ap 21,10-14.22-23; J 14,23-29

Dzisiaj: ZWMŻ. Nie można odmawiać 4-5 ME i 1-2 o Tajemn. Pojedn.

W tym roku opuszcza się wspomn. dow. św. Bedy Czcigodnego, prezbitera i doktora Kościoła oraz wspomn. dow. św. Grzegorza VII, papieża i wspomn. dow. św. Marii Magaleny de Pazzi, dziewicy

ŚL*

1973 † Ks. Witold Ostrowski

WSKAZANIA NA DNI MODLITW O URODZAJE

W poniedziałek, wtorek i środę po 6 Niedzieli Wielkanocnej trwają Kwartalne dni modlitw o urodzaje (dawniej „Dni Krzyżowe”), podczas których Kościół w Polsce modli się o dobre urodzaje i za kraje głodujące. W tych dniach należy zorganizować procesje błagalne, a po nich odprawić Mszę św. Jeżeli nie można zorganizować procesji, należy odprawić modlitwy błagalne po Mszy św. (por. Instr. KEP w związku z wydaniem nowego mszału ołtarzowego (1987), nr 18):

- **poniedziałek** „Mszę św. w okresie zasiewów” MR, s 157”, 5 prf. na niedz. zwykłe (nr 32), kolor biały, czyt.: t. 8 lub z dnia. Podczas procesji można błogosławić pola, zasiewy i pastwiska (OB t. 1 nr 749-764 oraz OB t. 2, 1354-1392)
- **wtorek** „Msza o uświęcenie pracy ludzkiej” (MR s. 155”), 5. pref. na niedz. zwykłe (nr 32), kolor fioletowy, czyt.: t. 8 lub z dnia;
- **środa** „Msza św. w czasie głodu lub za głodujących” MR s. 160”), 5. pref. na niedz. zwykłe (nr 32) albo ME V z wł. prf „C”, kolor fioletowy, czyt.: t. 8 lub z dnia;

Wskazanych formularzy Mszy w różnych potrzebach nie można używać, jeżeli przypada uroczystość. Należy pamiętać, że w okresie wielkanocnym nie wybiera się czytań ze Starego Testamentu

Tradycyjną formą tej pobożności jest procesja błagalna, która ze śpiewem litanii do Wszystkich Świętych wychodzi do wyznaczonego krzyża na terenie parafii.

Jutro: Białystok, par. św. Anny, urocz. RPKW (formularz zob. KLAB, s. 16).

26

BIAŁY

PONIEDZIAŁEK 6 TYGODNIA ZWYKŁEGO

ŚW. FILIPA NERI, PREZBITERA

wspomnienie obowiązkowe

LG ze wsp.

M: wł. o św. (MR, s. 75'), 1-2 prf. o św. (nr 20-24) o past. (nr 73) lub 1-5 wielk. (nr 20-24)

Czyt.: Dz 16,11-15; Ps 149,1b-2.3-4.5-6a i 9b; J 15,26-16,4a

Dzisiaj Dzień Matki.

Zaleca się odprawić „Mszę św. w okresie zasiewów”.

27

BIAŁY

WTOREK 6 TYGODNIA WIELKANOCNEGO

LG z dn. powsz. lub ze wsp.

M: wł. z dn. powsz., 1-5 prf. wielk. (nr 20-24)

Czyt.: Dz 16,22-34; Ps 138(137),1b-2a.2b-3.7e-8; J 16,5-11

Dzisiaj: ZMŻ

Albo:
BIAŁY

ŚW. AUGUSTYNA Z CANTERBURY, BISKUPA

wspomnienie dowolne

M: wł. o św. (MR, s. 76' oraz s. 37"-38" albo s. 27"-30"), 1-2 prf. o św. (nr 70-71) o past. (nr 73) lub 1-5 wielk. (nr 20-24)

Albo:
BIAŁY

ŚW. PAWŁA VI, PAPIEŻA

wspomnienie dowolne

M: wł. o św. (MR, s. 27" albo s. 28"), 1-2 prf. o św. (nr 70-71) o past. (nr 73) lub 1-5 wielk. (nr 20-24)

2010 † Ks. Eugeniusz Mikulski
2017 † Ks. January Kownacki

Zaleca się odprawić „Mszę św. o uświęcenie pracy ludzkiej”.

28

BIAŁY

ŚRODA 6 TYGODNIA WIELKANOCNEGO

LG z dn. powsz.

M: wł. z dn. powsz., 1-5 prf. wielk. (nr 20-24)

Czyt.: Dz 17,15.22-18,1; Ps 148,1b-2.11-12.13-14c; J 16,12-15

Dzisiaj: ZMŻ

Albo:
BIAŁY

BŁ. STEFANA WYSZYŃSKIEGO, BISKUPA

wspomnienie dowolne

M: wł. o św. (MR, s. 76' oraz s. 37"-38" albo s. 27"-30"), prf. o past. (nr 73) lub 1-5 wielk. (nr 20-24)

1971 † Ks. Józef Wołejko

29

BIAŁY

CZWARTEK 6 TYGODNIA WIELKANOCNEGO
ŚW. URSZULI LEDÓCHOWSKIEJ, DZIEWICY
wspomnienie obowiązkowe

LG ze wsp.**M:** wł. o św. (MR, s. 76' oraz s. 58" albo 44"-46"), 1-2 prf. o św. (nr 70-71), o zak. (nr 74) lub 1-5 wielk. (nr 20-24)**Czyt.:** Dz 18,1-8; Ps 98(97),1bcde.2-3b.3c-4; J 16,16-20

1982 † Ks. Walerian Meysztołowicz

30

BIAŁY

PIĄTEK 6 TYGODNIA WIELKANOCNEGO
URÓCZYSTOŚĆ ROCZNICY POŚWIĘCENIA BAZYLIKI
ARCHIKATEDRALNEJ
w Bazylice Archikatedralnej

LG z urocz. (29.05 – od I Nieszp., Kompl po I Nieszp. niedz.), w Godz. mn. ant. z tekstów wspóln. i psalmodia dodatkowa, II Nieszp. urocz., Kompl. po II Nieszp. z niedz.**M:** wł. z rocz. pośw. Kościoła (MR, s. 2"), Gl, Cr, prf. wł. na rocz. pośw. (nr 51), w 1-3 ME wstd.**Czyt.:** wł. t. VI, s. 27*-39* – w okresie wielkanocnym.**Dzisiaj:** ZMŻ. Nie można odmawiać 4-5 ME i 1-2 o Tajemn. Pojedn.

ŚWIĘTO ROCZNICY POŚWIĘCENIA BAZYLIKI
ARCHIKATEDRALNEJ
w Archidiecezji

LG ze św., w Godz. mn. ant. i psalmodia z piątku II tygodnia, Kompl. z piątku**M:** wł. z rocz. pośw. Kościoła (MR, 2"), Gl, prf. wł. na rocz. pośw. (nr 52), w 1-3 ME wstd.**Czyt.:** wł. t. VI, jw. (dwa czytania)**Dzisiaj:** ZMŻ. Nie można odmawiać 4-5 ME i 1-2 o Tajemn. Pojedn.

Dzisiaj rozpoczyna się nowenna przed uroczystością Zesłania Ducha Świętego. Wierni, którzy pobożnie uczestniczą w nowennie odprawianej publicznie mogą uzyskać odpusty częstkowy (EI, nr 34)

Jutro: Giełczyn, par. Nawiedzenia NMP: urocz. (tyt. Kościoła, zob. KLAB, s. 17). **LG** z urocz. Nawiedzenia NMP, od I Nieszp. z urocz. (teksty wł. i wsp.), Kompl. po I Nieszp. niedz., w Godz. mn. psalmodia dodatkowa, II Nieszp. urocz. Nawiedzenia NMP (teksty wł. i wsp.), Kompl. po II Nieszp. niedz. **M:** wszystko jak w KLAB pod datą. **Cr. Czyt.:** wł. t. VI, (trzy czytania).

31

BIAŁY

SOBOTA 6 TYGODNIA WIELKANOCNEGO ŚWIĘTO NAWIEDZENIA NMP

LG ze św., w Godz. mn. psalmodia z soboty II tygodnia, I Nieszp. z urocz. Wniebowstąpienia, Kompl. po I Nieszp. niedz.

M: wł. ze św. (MR, s. 78'), Gl, 2 prf. o NMP (nr 56)

Czyt.: wł. t. VI, So 3,14-18 lub Rz 12,9-16b; Iz 12,2.3 i 4bcd-5-6; Łk 1,39-56

Dzisiaj: ZMŻ. Nie można odmawiać 4-5 ME i 1-2 o Tajemn. Pojedn.

2013 † Ks. Stanisław Zdziech

Drugi dzień nowenny przed uroczystością Zesłania Ducha Świętego.

Do ogłoszeń niedzielnych:

1. Niedziela (1.06) – uroczystość **Wniebowstąpienia Pańskiego**. Dzień Dziecka.
2. W następną niedzielę (8.06) – uroczystość **Zesłania Ducha Świętego**. Przypomnieć należy o kończącym się czasie spowiedzi Komunii św. wielkanocnej w uroczystość Trójcy Świętej (15.06).
3. Zachęcić do udziału w nabożeństwach czerwcowych.
4. Pierwszy czwartek, piątek, sobota i niedziela miesiąca. Należy podać godzinę nabożeństw.
5. W tygodniu: poniedziałek (2.06) – wspomnienie obowiązkowe **św. męczenników Marcelina i Piotra**; wtorek (3.06) – wspomnienie obowiązkowe **św. męczenników Karola Lwangi i Towarzyszy**; czwartek (5.06) – wspomnienie obowiązkowe **św. Bonifacego**, biskupa i męczennika; piątek (6.06) – wspomnienie dowolne **św. Norberta**, biskupa.

NABOŻEŃSTWA CZERWCOWE

Od 1 do 30 czerwca włącznie sprawuje się codziennie we wszystkich kościołach oraz kaplicach *nabożeństwo czerwcowe* ku czci Najświętszego Serca Pana Jezusa.

Polega ono na odmówieniu *Litanii do Najświętszego Serca Pana Jezusa* oraz modlitwy wynagradzającej i aktu oddania się Najświętszemu Sercu Jezusa przed wystawionym Najświętszym Sakramentem (w monstrancji lub w cyborium przykrytym welonem). Schemat jest identyczny jak w nabożeństwie majowym (zob. KLAB, s. 151). Po litanii odmawia się jeden akt oddania lub modlitwę wynagradzającą, po której można udzielić Komunii św. wiernym zachowując przepisy zawarte w *Obrzędzie Komunii św. poza Mszą św.*

Jeżeli nabożeństwo sprawuje się w bliskości z Mszą św., bardziej wskazane jest, aby Msza św. poprzedzała nabożeństwo. Nie zaleca się odprawiać tego nabożeństwa łącząc ze Mszą św.

Za pobożne odmówienie zaaprobowanej litanii można uzyskać odpust cząstkowy (por. WO nad. 22 nr 2).

CZERWIEC 2025

1

BIAŁY

7 NIEDZIELA WIELKANOCNA ✠ UROCZYSTOŚĆ WNIEBOWSTĄPIENIA PAŃSKIEGO

LG z urocz. Wnieb., w Godz. mn. ant. psalmodia dodatkowa, II Nieszp. z Wnieb., Komp. po II Niesz. niedz. (Psałterz III tygodnia)

M: wł. z urocz. (MR, s. 226), Gl, Cr, 1-2 prf. o Wnieb. (nr 25-26), w 1-3 ME wstd.

Czyt.: Dz 1,1-11; Ps 47(46),2-3.6-7.8-9; Hbr 9,24-28;10,19-23; Łk 24,46-53

Dzisiaj: ZWMŻ. Nie można odmawiać 4-5 ME i 1-2 o Tajemn. Pojedn.

W tym roku opuszcza się wsp. obow. św. Justyna, męczennika

Pomimo tego, że dzisiaj Kościół świętuje Wniebowstąpienie, to jednak figury Zmartwychwstałego nie należy zabierać z prezbiterium ani zdejmować czerwonej stuły z krzyża, ponieważ są one traktowane jako insygnia wielkanocne, a zatem powinny być widoczne do końca okresu wielkanocnego (por. *Ceremoniał Biskupów* nr 393).

Dzisiaj **pierwsza niedziela miesiąca**. Zaleca się wystawienie Najświętszego Sakramentu, nie może ono jednak zastępować homilii, którą należy głosić (OWMR 66).

Trzeci dzień nowenny przed uroczystością Zesłania Ducha Świętego.

Dzisiaj Dzień Dziecka.

2

BIAŁY

PONIEDZIAŁEK 7 TYGODNIA WIELKANOCNEGO

LG z dn. powsz. lub ze wsp.

M. wł. z dn. powsz., 1-5 prf. wielk. (nr 20-24) lub 1-2 prf. o Wnieb. (nr 25-26)

Czyt.: Dz 19,1-8; Ps 68(67),2-3.4 i 5ac.6-7b; J 16,29-33

Dzisiaj: ZMŻ

Albo:

CZERWONY

ŚW. MĘCZENNİKÓW MARCELINA I PIOTRA

wspomnienie dowolne

M: wł. o św. (MR, s. 83' oraz s. 13"-17"), prf. o męcz. (nr. 72) lub 1-5 prf. wielk. (nr 20-24) 1-5 prf. wielk. (nr 20-24) lub 1-2 prf. o Wnieb. (nr 25-26)

Czwarty dzień nowenny przed uroczystością Zesłania Ducha Świętego.

3

CZERWONY

WTOREK 7 TYGODNIA WIELKANOCNEGO

ŚW. MĘCZENNİKÓW KAROLA LWANGI I TOWARZYSZY

wspomnienie obowiązkowe

LG ze wsp.

M: wł. o św. (MR, s. 85'), 1-2 prf. o św. (70-71), o męcz. (nr 72) lub 1-5 prf. wielk. (nr 20-24) lub 1-2 prf. o Wnieb. (nr 25-26)

Czyt.: Dz 20,17-27; Ps 68(67),10-11.20-21; J 17,1-11a

Dzisiaj: ZMŻ

1979 † Ks. Michał Szymankiewicz
2015 † Ks. Henryk Miron

Piąty dzień nowenny przed uroczystością Zesłania Ducha Świętego.

4

BIAŁY

ŚRODA 7 TYGODNIA WIELKANOCNEGO

LG z dn. powsz.**M.** wł. z dn. powsz., 1-5 prf. wielk. (nr 20-24) lub 1-2 o Wnieb. (nr 25-26)**Czyt.:** Dz 20,28-38; Ps 68(67),29-30.33-35a.35bc i 36bc; J 17,11b-19**Dzisiaj:** ZMŻ

1969 † Ks. Adam Abramowicz

Szósty dzień nowenny przed uroczystością Zesłania Ducha Świętego.

Jutro: Czarna Białostocka: par. św. Rodziny: urocz. RPKW (formularz, zob. KLAB, s. 16).

5

CZERWONY

CZWARTEK 7 TYGODNIA WIELKANOCNEGO

ŚW. BONIFACEGO, BISKUPA I MĘCZENNIKA*wspomnienie obowiązkowe***LG** ze wsp.**M:** wł. o św. (MR, s. 86' oraz s. 18"-19" albo s. 37"-38"), 1-2 prf. o św. (nr 70-71) o męcz. (nr 72), o past. (nr 73) lub 1-5 prf. wielk. (nr 20-24) lub 1-2 o Wnieb. (nr 25-26) lub M. wot. (pierwszy czwartek miesiąca)**Czyt.:** Dz 22,30;23,6-11; Ps 16(15),1b-2a i 5.7-8.9-10.11; J 17,20-26Dzisiaj **pierwszy czwartek miesiąca**. Jeżeli wymaga tego dobro duszpasterskie, można celebrować jedną Mszę wot. o Jezusie Chrystusie Najwyższym i Wiecznym Kapłanie lub o powołania (formularz, zob. KLAB, s. 25).

Siódmy dzień nowenny przed uroczystością Zesłania Ducha Świętego.

6

BIAŁY

PIĄTEK 7 TYGODNIA WIELKANOCNEGO

LG z dn. powsz. lub ze wsp.**M.** wł. z dn. powsz., 1-5 prf. wielk. (nr 20-24) lub 1-2 o Wnieb. (nr 25-26) lub M. wot. (pierwszy piątek miesiąca)**Czyt.:** Dz 25,13-21; Ps 103(102),1b-2.11-12.19-20b; J 21,15-19**Dzisiaj:** ZMŻAlbo:
BIAŁY**ŚW. NORBERTA, BISKUPA****wspomnienie dowolne****M:** wł. o św. (MR, s. 86' oraz s. 18"-19" albo s. 37"-38"), 1-2 prf. o św. (nr 70-71) o past. (nr 73) lub 1-5 prf. wielk. (nr 20-24) albo 1-2 o Wnieb. (nr 25-26)

Dzisiaj **pierwszy piątek miesiąca**. Jeżeli wymaga tego dobro duszpasterskie można celebrować Mszę wot. o NSPJ (formularz, zob. KLAB, s. 25).

Ósmy dzień nowenny przed uroczystością Zesłania Ducha Świętego.

7

BIAŁY

SOBOTA 7 TYGODNIA WIELKANOCNEGO

LG z dn. powsz., I Nieszp. z urocz. Zesłania Ducha św., Kompl. po I Nieszp. niedz.**M. rano:** wł. z dn. powsz., 1-5 prf. wielk. (nr 20-24) lub 1-2 prf. o Wnieb. (nr 25-26) lub M. wot. (pierwsza sobota miesiąca)**Czyt.:** Dz 28,16-20.30-31; Ps 11(10),4,5 i 7; J 21,20-25**M. wieczorem** z wigilii (ONRLiK 3)**Dzisiaj:** ZMŻ

Dzisiaj **pierwsza sobota miesiąca**. Jeżeli wymaga tego dobro duszpasterskie, można celebrować Mszę wot. o Niepokalanym Sercu NMP (formularz, zob. KLAB, s. 26).

Ostatni dzień nowenny przed uroczystością Zesłania Ducha Świętego.

UROCZYSTA WIGILIA ZEŚLANIA DUCHA ŚWIĘTEGO

Można odprawić uroczystą Wigilię Zesłania Ducha Świętego. W 2008 r. Kongregacja Kultu Bożego i Dyscypliny Sakramentów postanowiła dodać do *Mszafu rzymskiego z 2002 r.* następujące teksty i wskazania na taki obchód:

1. wprowadzenie do Liturgii słowa Mszy św. na wzór tego z Wigilii Paschalnej;
2. modlitwy po każdym czytaniu tak jak podczas Wigilii Paschalnej, wówczas należy przeczytać wszystkie czytania, a psalmy responsoryjne do czytań są następujące:
 - po 1 czyt. Ps 33(32),10-11.12-13.14-15 (z piątku 6 Tygodnia Zwykłego – Rok I)
 - po 2 czyt. kanyk Dn 3,52.53.54.55-56 (jak w uroczystość Najśw. Trójcy – Rok A) lub Ps 19(18),8.9.10.11 (jak w 3 Niedzielę W. Postu – Rok B)
 - po 3 czyt. Ps 107(106),2-3.4-5.6-7.8-9 (jak w piątek 20 tygodnia zwykłego – Rok II)
 - po 4 czyt. Ps 104(103),1ab i 24ac. 29bc-30. 31 i 34 (jak we Mszy Wigilii Zesłania Ducha Świętego);
3. hymn *Gloria* nie jest śpiewany jak zwykle przed kolektą, lecz po czytaniach ze Starego Testamentu, czyli po psalmie responsoryjnym 4 czytania, a przed czytaniem z Nowego Testamentu;
4. Mszę św. można także połączyć z I Nieszporami Zesłania Ducha Świętego, wówczas na wejście śpiewa się hymn *O Stworzycielu Duchu, przyjdź*, po znaku krzyża i pozdrowieniu śpiewa się Psalmodię Nieszporów, a następnie celebrans odmawia kolektę. Czyta się czytania i Mszę odprawia się jak zwykle. Po Komunii św. śpiewa się *Magnificat* z antyfoną Nieszporów.

Dzisiaj (od południa soboty do północy w niedzielę) można zyskać odpust zupełny za uczestnictwo w śpiewie lub recytacji hymnu *O Stworzycielu Duchu, przyjdź*, które nastąpi w kościele lub w kaplicy (zob. WO nad. 26 § 1 nr 1).

CZERWONY Wieczorna Msza wigilijna

M: wł. z urocz. (MR, s. 238), Gl, Cr, prf. wł. o Zesłaniu Ducha Św. (nr 27), w 1-3 ME wstd.

Czyt.: Pierwsze czyt. wraz z Psalmem do wyboru spośród czterech zaprop.: t. II, Rdz 11,1-9; Ps 33(32), 10-11.12-13.14-15; Wj 19,3-8a.16-20b; Ps: Dn 3,52.53-54.55-56 albo Ps 19(18), 8-9.10-11; Ez 37,1-14; Ps 107(106), 2-3.4-5.6-7.8-9; Jl 3,1-5; Ps 104(103),1ab i 24ac.29bc-30.31 i 34; Rz 8,22-27; J 7,37-39

Dzisiaj: ZWMŻ. Nie można odmawiać 4-5 ME i 1-2 o Tajemn. Pojedn.

Jutro: Białyсток, par. Ducha Świętego: urocz. (tyt. Kościoła, zob. KLAB, s. 17, wszystko jak w KLAB pod datą).

Do ogłoszeń niedzielnych:

1. Dzisiaj (8.06) uroczystość **Zesłania Ducha Świętego**.
2. W następną niedzielę (15.06) uroczystość **Najświętszej Trójcy**. Zakończenie czasu Komunii Świętej wielkanocnej. Puszcza na uczelnie katolickie. Pielgrzymowanie Szlakiem bł. Michała Sopoćki. Początek godz. 18.00 kaplica przy ul. Orzeszkowej. Przejście do kościoła pw. św. Wojciecha.
3. W tygodniu: poniedziałek (9.05) – święto **NMP, Matki Kościoła**; środa (11.06) – wspomnienie obowiązkowe **św. Barnaby, Apostoła**; czwartek (12.06) – święto **Jezusa Chrystusa Najwyższego Kapłana**. Dzień modlitw o uświęcenie kapłanów; piątek (13.06) – wspomnienie obowiązkowe **św. Antoniego z Padwy**, prezbitera i doktora Kościoła; sobota (14.06) – wspomnienie obowiązkowe **św. Michała Kozala**, biskupa i męczennika.

8

CZERWONY

UROCZYSTOŚĆ ZESŁANIA DUCHA ŚWIĘTEGO ✠

Msza św. w dzień

LG z urocz. Zesłania Ducha Św., II Nieszp. z urocz. Kompl. po II Nieszp. niedz.

ŚL* **M.** wł. z urocz. (MR, s. 239), Gl, Cr, prf. wł. o Zesłaniu Ducha Św. (nr 27), w 1-3 ME wstd.

Czyt.: Dz 2,1-11; Ps 104(103),1ab i 24ac.29b-30.31 i 34; Rz 8,8-17; *sekwencja*, J 14,15-16.23b-26

Dzisiaj: ZWMŻ. Nie można odmawiać 4-5 ME i 1-2 o Tajemn. Pojedn.

W tym roku opuszcza się wsp. obow. św. Jadwigi Królowej

Dzisiaj przy spełnieniu zwykłych warunków można uzyskać odpust zupełny za pobożne uczestnictwo w kościele lub kaplicy w uroczystym śpiewie bądź recytacji hymnu *O stworzycielu Duchu, przyjdź*.

Zgodnie z zaleceniem umieszczonym w *Ceremoniale liturgicznej postugi biskupów* (CLPB, nr 393) po ostatniej Mszy św. należy usunąć czerwoną stulę z krzyża procesyjnego a także usunąć z prezbiterium figurę Chrystusa Zmar-

tychwstałego oraz paschał. Paschał należy umieścić przy chrzcielnicy. Zapala się go przy każdym sprawowaniu sakramentu chrztu i od niego zapala się świece nowo ochrzczonech. Jeżeli chrzcielnica znajduje się w prezbiterium, paschał należy schować i wystawiać jedynie na chrzest. Zapalony paschał umieszcza się także przy trumnie w czasie pogrzebu.

Uwaga: W czasie sekwencji należy siedzieć. Sekwencji nie wolno recytować. (zob. Biuletyn „*Anamnesis*” Komisji s. Kultu Bożego i Dyscypliny Sakramentów Episkopatu Polski, nr 71, s. 99-103)

Jutro: Białystok, par. NMP Matki Kościoła: urocz. (tyt. Kościoła, zob. KLAB, s. 17). **LG** o NMP z urocz., od II Nieszp. z urocz. Zesłania Ducha św. i Kompl. po II Nieszp. niedz., w Godz. mn. psalmodia dodatkowa, II Nieszp. z urocz., Kompl. po II Nieszp. niedz. **M:** wszystko jak w KLAB pod datą. **Cr. Czyt.:** wł. t. VI, (trzy czytania).

**Koniec
Okresu Wielkanocnego**

Rozpoczyna się:

Okres Zwykły

Liturgia godzin: tom III

Lekcjonarz mszalny: tom III

Cykl czytań niedzielnych: Rok C

Cykl czytań w dni powszednie: I

9

BIAŁY

ŚL*

PONIEDZIAŁEK 10 TYGODNIA ZWYKŁEGO
ŚWIĘTO NMP MATKI KOŚCIOŁA

LG ze św., z tekstów wsp. o NMP, w Godz. mn. ant i psalmodia z poniedziałku II tygodnia, Kompl. z poniedz., t. III, s. 1207

M: wł. ze św. (MR, s. 79'), Gl, 3 prf. o NMP (nr 57)

Czyt.: wł. t. VI, s. 179, Rdz 3,9-15.20 lub Dz 1,12-14; Ps 87(86), 1-3.5-6; J 19,25-34. *W kościołach, w których nie obchodzi się uroczystości, przed Ewangelią jest tylko jedno czytanie (do wyboru).*

Dzisiaj: ZMŻ. Nie można odmawiać 4-5 ME i 1-2 o Tajemn. Pojedn.

W tym roku opuszcza się wsp. obow. św. Efrema, diakona i doktora Kościoła

1967 † Ks. Władysław Kurp Garbowski

Jutro: Białyostok, par. św. Jadwigi Królowej, urocz. – *przeniesiona z 8.06 racji na urocz.* (tyt. Kościoła, zob. KLAB, s. 17). **LG** wł. o św., od I Nieszp. z urocz. i Kompl. po I Nieszp niedz., w Godz. mn. psalmodia dodatkowa, II Nieszp. urocz., Kompl. po II Nieszp. z niedz. **M:** wł. o św. (MR, s. 88'), Gl, Cr, 1-2 prf. o św. (nr. 70-71). **Czyt.:** wł. t. VI, (trzy czytania). **Kolor:** Biały.

10

ZIELONY

dW

WTOREK 10 TYGODNIA ZWYKŁEGO

LG z dn. powsz.

M: z dn. powsz, 1-6 prf. zwykła (nr 36-41)

Czyt.: 2 Kor 1,18-22; Ps 119(118),129-130.131-132.133 i 135; Mt 5,13-16

11

CZERWONY

ŚRODA 10 TYGODNIA ZWYKŁEGO
ŚW. BARNABY, APOSTOŁA
wspomnienie obowiązkowe

LG ze wsp.

M: wł. o św. (MR, s. 91'), 1-2 prf. o Ap. (nr 67-68)

Czyt.: 2 Kor 3,4-11; Ps 99(98),5-6.7-8.9; Mt 5,17-19 lub wł. t. VI

1989 † Ks. Marian Malicki

12

BIAŁY

CZWARTEK 10 TYGODNIA ZWYKŁEGO
**ŚWIĘTO JEZUSA CHRYSYTA NAJWYŻSZEGO
 I WIECZNEGO KAPŁANA**

LG ze św., w Godz. mn. psalmodia z czwartku II tygodnia, Kompl. z czwartku

M: wł. ze św. (MR, s. 276), Gl, prf. wł. z Mszy krzyżma (nr 78)

Czyt.: t. III (s. 450-453) Iz 6,1-4.8 albo Hbr 2,10-18; Ps 23(22),2-3.5-6; J 17,1-2.9.14-26

Dzisiaj: ZMŻ. Nie można odmawiać 4-5 ME i 1-2 o Tajemn. Pojedn.

W tym roku opuszcza się wsp. dow. bł. Męczenników Antoniego Juliana Nowowiejskiego, biskupa i Towarzyszy oraz wsp. dow. bł. Męczenników Mieczysława Bohatkiewicza, Władysława Maćkowiaka, Stanisława Pyrtka, Henryka Hlebowicza, prezbiterów i Towarzyszy.

2004 † Ks. Stanisław Rabczko
 2019 † Ks. Stanisław Ślusarek

Dzisiaj dzień modlitw o uświęcenie kapłanów (godz. 12.00, archikatedra)

Jutro: Niewodnica, Sokółka, par. św. Antoniego z Padwy, urocz. (tyt. Kościoła, zob. KLAB, s. 17). **LG** o św., I Nieszp. (teksty wł. i wsp.), Kompl. po I Nieszp. niedz., w Godz. mn. psalmodia dodatkowa, II Nieszp. (teksty wł. i wsp.), Kompl. po II Nieszp. z niedz. **M:** wł. o św. (MR, s. 106'), Gl, Cr, prf. o past. (nr 73), lub o zak. (nr 74). **Czyt.:** wł. t. VI, (trzy czytania). **Kolor:** Białe.

13

BIAŁY

PIĄTEK 10 TYGODNIA ZWYKŁEGO
**ŚW. ANTONIEGO Z PADWY, PREZBITERA I DOKTORA
 KOŚCIOŁA**
wspomnienie obowiązkowe

LG ze wsp.

M: wł. o św. (MR, s. 106' oraz s. 31" albo s. 41"-42" albo s. 55"-56"), 1-2 prf. o św. (nr 70-71), past. (nr 72), zak. (nr 74) lub 1-6 zwykła (nr 36-41)

Czyt.: 2 Kor 4,7-15; Ps 116B(115),10-11.15-16.17-18; Mt 5,27-32

1971 † Ks. Władysław Rusznicki
 2002 † Ks. Antoni Łuszcz
 2005 † Ks. Czesław Kowalczyk
 2022 † Ks. Marian Wydra

14

CZERWONY

**SOBOTA 10 TYGODNIA ZWYKŁEGO
 BŁ. MICHAŁA KOZAŁA, BISKUPA I MĘCZENNIKA
 wspomnienie obowiązkowe**

LG ze wsp., I Nieszp. z urocz. Trójcy, Kompl. po I Nieszp niedz.

M. rano: wł. o św. (MR, s. 107'), 1-2 prf. o św. (nr 70-71), o męcz. (nr 72) albo 1-6 zwykła (nr 36-41)

Czyt.: 2 Kor 5, 14-21; Ps 103(102), 1b-2.3-4.8-9.11-12; Mt 5, 33-37

M. wieczorem z urocz. (ONRLiK 3)

1992 † Ks. Wojciech Pełkowski

Jutro: Jasionówka, Juchnowiec Kościelny, Sidra, Supraśl, Turoń Kościelna, par. Świętej Trójcy, **Klimówka**, par. Świętej Trójcy i św. Dominika urocz. (tyt. Kościoła, zob. KLAB, s. 17, wszystko jak w KLAB pod datą).

Do ogłoszeń niedzielnych:

1. Niedziela (15.06) uroczystość **Najświętszej Trójcy**. Zakończenie okresu spowiedzi i Komunii św. wielkanocnej. Puszka na uczelnie katolickie.
2. Zachęcić do udziału w nabożeństwach czerwcowych.
3. W tygodniu przypada: wtorek (17.06) – wspomnienie obowiązkowe **św. Brata Alberta Chmielowskiego**, zakonnika; czwartek (19.06) – uroczystość **Najświętszego Ciała i Krwi Chrystusa** (Boże Ciało); sobota (21.06) – wspomnienie obowiązkowe **św. Alojzego Gonzagi**, zakonnika.

15

BIAŁY

11 NIEDZIELA ZWYKŁA ✠ UROCZYSTOŚĆ NAJSWIĘTSZEJ TRÓJCY

LG z urocz. Najśw. Trójcy, w Godz. mn. psalmodia z niedz. I tygodnia, II Nieszp. z urocz., Kompl. po II Nieszp. niedz. (Psałterz III tygodnia)

M: wł. z urocz. (MR, s. 277), Gl, Cr, prf. wł. o Najśw. Trójcy (nr 42)
Czyt.: t. III (s. 461-463), Prz 8,22-31; Ps 8,4-5.6-7.8-9; Rz 5,1-5; J 16,12-15

Dzisiaj: ZMŻ. Nie można odmawiać 4-5 ME i 1-2 o Tajemn. Pojedn.

ŚL*

Dzisiaj: Pielgrzymowanie Szlakiem bł. Michała Sopoćki, prezbitera (początek godz. 18.00) – kaplica przy ul. Orzeszkowej. Przejście do kościoła pw. św. Wojciecha.

16

ZIELONY

PONIEDZIAŁEK 11 TYGODNIA ZWYKŁEGO

LG z dn. powsz.

M: z dn. powsz, 1-6 prf. zwykła (nr 36-41)

Czyt.: 2 Kor 6,1-10; Ps 98(97),1bcde.2-3b.3c-4; Mt 5,38-42

dW

1978 † Ks. Mieczysław Łaszczuk
1994 † Ks. Jan Chmielewski

Jutro: Mońki, par. św. Alberta Chmielewskiego, urocz. (tyt. Kościoła, zob. KLAB, s. 17). **LG** I Nieszp. z urocz., Kompl. po I Nieszp. Niedz., w Godz. mn. psalmodia dodatkowa, II Nieszp. z urocz. (teksty wł. i wsp.), Kompl. po II Nieszp. z niedz. **M:** wł. o św. (MR, s. 109'), Gl, Cr, 1-2 prf. o św. (nr 70-71) lub o zak. (nr 74). **Czyt.:** wł. t. VI, (trzy czytania). **Kolor:** Biały.

17

BIAŁY

WTOREK 11 TYGODNIA ZWYKŁEGO ŚW. BRATA ALBERTA CHMIELEWSKIEGO, ZAKONNIKA wspomnienie obowiązkowe

LG ze wsp.

M: wł. o św. (MR, s. 109'), prf. o zak. (nr 74) lub 1-6 zwykła (nr 36-41)

Czyt.: 2 Kor 8,1-9; Ps 146(145),1b-2.5-6b.6c-7.8-9a; Mt 5,43-48

2014 † Ks. Karol Żynel

Jutro: Mońki, par. św. Alberta Chmielowskiego, urocz. RPKW (formularz zob. KLAB, s. 16).

18

ZIELONY

dW

ŚRODA 11 TYGODNIA ZWYKŁEGO

LG z dn. powsz., I Nieszp z urocz. Najśw. Ciała i Krwi Chrystusa, Kompl. po I Nieszp. niedz.

M. rano: z dn. powsz, 1-6 prf. zwykła (nr 36-41)

Czyt.: 2 Kor 9,6-11; Ps 112(111),1b-2,3-4,9; Mt 6,1-6.16-18

M. wieczorem z urocz. Najśw. Ciała i Krwi Chrystusa (ONRLiK 3)

1960 † Ks. Alfons Zienkiewicz
1990 † Ks. Józef Łoś
2004 † Ks. Kazimierz Wilczewski

Jutro: Sokółka, par. Najświętszego Ciała i Krwi Chrystusa; **Suraż**, par. Bożego Ciała, urocz. (tyt. Kościoła, zob. KLAB, s. 17, wszystko jak w KLAB pod datą).

PROCESJA BOŻEGO CIAŁA

Procesja odbywa się po głównej Mszy św., w czasie której konsekruje się hostię do ekspozycji w monstrancji. Mszę św. kończy modlitwa po Komunii św., opuszcza się zatem błogostawieństwo i rozestanie.

Procesję należy urządzić w sposób jak najbardziej okazały, zgodnie ze wskazaniami zawartymi w rytuale *Komunia św. i Kult Tajemnicy Eucharystii poza Mszą św.* (s. 50-62). Jeżeli jest to możliwe, powinna rozpoczynać się w jednym kościele i kończyć w innym. W przeciwnym wypadku wraca się do tego samego kościoła, a zakończenie odbywa się przed głównym ołtarzem kościoła (lub przy ołtarzu na ścianie zewnętrznej kościoła).

Tradycyjnie przygotowuje się cztery ołtarze, przy których odbywają się tzw. stacje. Ołtarze mogą być przyozdobione tylko i wyłącznie symbolami eucharystycznymi (nigdy wizerunkami świętych). Nie może na nich zabraknąć tronu z korporałem, na którym stawia się monstrancję z Najświętszym Sakramentem, oraz świec (przynajmniej cztery).

Kapłan wkłada na procesję białą kapę, jeżeli jednak procesja odbywa się bezpośrednio po Mszy św., kapłani mogą być ubrani w ornaty.

W czasie procesji między stacjami śpiewa się pieśni eucharystyczne. Na zakończenie śpiewa się uroczyste dziękczynne *Te Deum* (*Ciebie Boga wyśławiamy*).

Każdą ze stacji należy odprawić z szacunkiem i godnością według następującego schematu:

- kapłan stawia monstrancję na przygotowanym tronie i okadza Najświętszy Sakrament;
- w tym czasie śpiewa się pieśń lub responsorium;
- śpiew responsoryjny przed Ewangelią;
- odczytanie Ewangelii tak jak we Mszy św., wraz z okadzeniem księgi (wypada czytać z Ewangeliarza, który może być niesiony w procesji przez diakona lub lektora);
- można wygłosić homilię;
- wspólna modlitwa śpiewem suplikacji; w tym czasie kapłan okadza Najświętszy Sakrament;
- modlitwa;
- błogosławieństwo Najświętszym Sakramentem, jeżeli jest taki zwyczaj, potem procesja rusza dalej.

W Boże Ciało można zyskać **odpust zupełny** za pobożne uczestnictwo w uroczystej procesji eucharystycznej (por. WO nad. 6 § 1 nr 3).

19

BIAŁY

CZWARTEK 11 TYGODNIA ZWYKŁEGO ✠
**UROCZYSTOŚĆ NAJŚWIĘTSZEGO CIAŁA
 I KRWI CHRYSYUSA**

ŚL*

LG z urocz. Najśw. Ciała i Krwi Chrystusa, w Godz. mn. psalmodia dodatkowa, II Nieszp. z urocz., Kompl. po II Nieszp. niedz.

M: wł. z urocz. (MR, s. 278), Gl, dowolnie *Sekwencja*, Cr, 1-2 *por.* o Najśw. Eucharystii (nr 46-47)

Czyt.: t. III (s. 470-476): Rdz 14,18-20; Ps 110(109),1b-2.3-4; 1 Kor 11,23-26; Łk 9,11b-17. *Jeżeli okoliczności za tym przemawiają można odmówić sekwencję*

Dzisiaj: ZWMŻ. Nie można odmawiać 4-5 ME i 1-2 o Tajemn. Pojedn.

W tym roku opuszcza się wsp. dow. św. Romualda, opata

1955 † Abp Romuald Jałbrzykowski, Metropolita Wileński
 1969 † Ks. Wacław Rabczyński

W czasie głównej Mszy św. konsekruje się Hostię do wystawienia w monstrancji podczas procesji. Mszę św. kończy modlitwa po Komunii św. (bez zwykłego błogosławieństwa). Procesję należy urządzić według wskazań zawartych w księdze „Komunia św. i kult tajemnicy eucharyst. poza Mszą św.”

Dzisiaj można uzyskać **odpust zupełny** pod zwykłymi warunkami za pobożne uczestnictwo w uroczystej procesji eucharystycznej, zarówno na zewnątrz kościoła, jak i wewnątrz (por. WO nad. 6 § 1 nr 3).

OKTAWA BOŻEGO CIAŁA

W roku 1955 została zniesiona oktawa uroczystości Najświętszego Ciała i Krwi Chrystusa. Jednak w Polsce, na prośbę Konferencji Episkopatu Polski, został zachowany zwyczaj obchodzenia dawnej *oktawy Bożego Ciała* poprzez codzienną procesję eucharystyczną wokół kościoła lub wewnątrz kościoła. W związku z tym codziennie przez cały tydzień należy odprawić procesję teoforyczną według miejscowego zwyczaju.

W tych dniach, jeśli urządza się procesję, dozwolone są dwie Msze wotywno o Najświętszej Eucharystii (nie wolno ich odprawiać wobec wystawionego Najświętszego Sakramentu).

Procesję można urządzać po Mszy św., po której wystawia się Najświętszy Sakrament, lub po Nieszporach celebrowanych przed wystawionym Najświętszym Sakramentem.

Można wybrać spośród następujących formularzy mszalnych:

1. *Msza o Najświętszej Eucharystii* (MR, s. 182”);
2. *Msza o Jezusie Chrystusie Najwyższym i Wiecznym Kapłanie* (MR, s. 183”);
3. *Msza św. z Urocz. Najświętszego Ciała i Krwi Chrystusa* (MR, s. 278).

Każdą z nich odprawia się w kolorze białym; zaleca się *Gloria* i dowolnie *Credo*, 1-2 prf. o Najśw. Eucharystii (nr 46-47). Czytania można brać z bieżącego dnia tygodnia lub ze zbioru czytań na Msze wotywno o Najświętszej Eucharystii (*Lekcjonarz mszalny*, t. VIII, s. 478-512). Bierze się jedno czytanie przed Ewangelią (jak w oktawie Wielkanocy). Można także odmawiać codziennie *Sekwencję*.

20

ZIEŁONY

PIĄTEK 11 TYGODNIA ZWYKŁEGO

LG z dn. powsz. albo M. wot. z „oktawy” (zob. KLAB s. 176)

M: z dn. powsz. 1-6 prf. zwykła (nr 36-41)

Czyt.: 2 Kor 11,18.21b-30; Ps 34(33),2-3.4-5.6-7; Mt 6,19-23

dW

Wstrzemięźliwość piątkowa: jeśli nie udzielono dyspensy, dzisiaj obowiązuje piątkowa wstrzemięźliwość od mięsa (dni w tzw. „oktawie Bożego Ciała” nie mają rangi uroczystości liturgicznej), zob. kan. 1251.

Jutro: Białystok, par. Zmartwychwstania Pańskiego: urocz. RPKW (formularz zob. KLAB, s. 16).

21

BIAŁY

SOBOTA 11 TYGODNIA ZWYKŁEGO
ŚW. ALOJZEGO GONZAGI, ZAKONNIKA
wspomnienie obowiązkowe

LG ze wsp., I Nieszp, niedz., Kompl po I Nieszp niedz.

M. rano: wł o św. (MR, s. 111'), 1-2 prf. o św. (nr 70-71), o zak. (nr 73) albo 1-6 zwykła (nr 36-41) albo M. wot. z „oktawy” (zob. KLAB s. 176)

Czyt.: 2 Kor 12,1-10; Ps 34(33), 8-9.10-11.12-13; Mt 6,24-34

M. wieczorem z niedzieli (ONRLiK 3)

1999 † Ks. Kazimierz Klej

Do ogłoszeń niedzielnych:

1. W następną niedzielę (29.06) uroczystość **św. Apostołów Piotra i Pawła**. Taca w tym dniu na Świętopietrze.
2. W tygodniu: wtorek (24.06) – uroczystość **Narodzenia św. Jana Chrzciciela**; czwartek (26.06) – wspomnienie dowolne **św. Zygmunta Gorzdzowskiego**, prezbitera; piątek (27.06) – uroczystość **Najświętszego Serca Pana Jezusa**. Światowy Dzień Modlitw o uświęcenie kapłanów. Z racji na uroczystość nie obowiązuje wstrzemięźliwość od pokarmów mięsnych; sobota (28.06) – wspomnienie obowiązkowe **Niepokalanego Serca Najświętszej Maryi Panny**.

22

ZIELONY

12 NIEDZIELA ZWYKŁA ✠

LG z niedz. (Psalterz IV tygodnia)

M: wł. z niedz. Gl, Cr, 1-8 prf. niedz. zwykła (nr 28-35) w 1-3 ME wstd.

Czyt.: Za 12,10-11;13,1; Ps 63(62),2.3-4.5-6.8-9; Ga 3,26-29; Łk 9,18-24

Dzisiaj: ZMŻ

W tym roku opuszcza się wsp. dow. św. Paulina z Noli, biskupa oraz wsp. dow. św. męczenników Jana Fishera, biskupa i Tomasa More'a

23

ZIELONY

PONIEDZIAŁEK 12 TYGODNIA ZWYKŁEGO

LG z dn. powsz., I Nieszp. z urocz., Nar. św. Jana Chrzciciela, Kompl. po I Nieszp. niedz.

M. rano: z dn. powsz. 1-6 prf. zwykła (nr 36-41) albo M. wot. z „oktawy” (zob. KLAB s. 176)

Czyt.: Rdz 12, 1-9; Ps 33(32), 12-13. 18-19. 20 i 22; Mt 7, 1-5

dW

BIAŁY

M. wieczorem wigilijna uroczystości Narodzenia św. Jana Chrzciciela: formularz wigilijny, Ci, Cr, prf. o św. Janie Chrzcicielu (nr 64), 1-3 ME wst., zaleca się odmówienie I ME

Czyt.: wł. t. VI, Jr 1, 4-10; Ps 71(70), 1-2. 3-4a. 5-6ab. 15ab i 17; 1 P 1, 8-12; Łk 1, 5-17

1941 † Ks. Adolf Otdziejewski

Dzisiaj Dzień Ojca.

Jutro: Białystok, Brzozowa, Chroszcz, Narewka, Nowy Dwór, Wierzchlesie (Kościół pomocniczy), par. św. Jana Chrzciciela – urocz. (tyt. Kościoła, zob. KLAB, s. 17, wszystko jak w KLAB pod datą).

24

BIAŁY

WTOREK 12 TYGODNIA ZWYKŁEGO

UROCZYSTOŚĆ NARODZENIA ŚW. JANA CHRZCICIELA

LG z urocz. Narodz. św. Jana Chrzciciela, w Godz. mn. psalmodia dodatkowa, II Nieszp. z urocz., Kompl. po II Nieszp. niedz.

M: wł. z urocz. (MR, s. 118'), Gl, Cr, prf. wł o św. Janie Chrzcicielu (nr 64), w 1-3 ME wst.

Czyt.: wł. t. VI, Iz 49, 1-6; Ps 139(138), 1-3. 13-14b. 14c-15; Dz 13, 22-26; Łk 1, 57-66. 80

Dzisiaj: ZMŻ. Nie można odmawiać 4-5 ME i 1-2 o Tajemn. Pojedn.

1941 † Ks. Edward Jung
1951 † Ks. Antoni Gajlewicz

Jutro: Laskowiec, par. św. Najświętszego Serca Pana Jezusa, urocz. RPKW (formularz zob. KLAB, s. 16).

25

ZIELONY

ŚRODA 12 TYGODNIA ZWYKŁEGO

LG z dn. powsz.**M:** z dn. powsz. 1-6 prf. zwykła (nr 36-41) albo M. wot. z „oktawy” (zob. KLAB s. 176)

dW

Czyt.: Rdz 15,1-12.17-18; Ps 105(104),1-2.3-4.6-7.8-9; Mt 7,15-20

1993 † Ks. Mieczysław Łapiński
2014 † Ks. Czesław Bułkowski

Jutro: Białystok, par. Wszystkich Świętych: urocz. RPKW (formularz. zob. KLAB, s. 16).

26

ZIELONY

CZWARTEK 12 TYGODNIA ZWYKŁEGO

LG z dn. powsz. lub ze wsp. I Nieszp. z urocz. NSPJ, Kompl. po I Nieszp. Niedz.

dW

M. rano: z dn. powsz. 1-6 prf. zwykła (nr 36-41) albo M. wot. z „oktawy” (zob. KLAB s. 176)**Czyt.:** Rdz 16,1-12.15-16 (dłuższe) lub Rdz 16,6b-12.15-16 (krótsze), Ps 106(105),1b-2.3-4a.4b-5; Mt 7,21-29**M. wieczorem** z uroczystości NSPJ (ONRLiK 3)Albo:
BIAŁY**ŚW. ZYGMUNTA GORAZDOWSKIEGO, PREZBITERA**
wspomnienie dowolne**M:** wł. o św. (MR, s. 121' oraz 31"), 1-2 prf. o św. (nr 70-71) albo 1-6 zwykła (nr 36-41)

2001 † Ks. Zbigniew Krupski

Na zakończenie oktawy Bożego Ciała: **błogosławieństwo wianków** (OB nr 1351-1353) oraz błogosławieństwo dzieci (zob. OB nr 135-155, 1297-1301):

Panie, Boże wszechświata, Ty sprawiasz, że na ziemi rosną trawy, zioła i zboża na pożywienie ludziom i zwierzętom. Od Ciebie pochodzi obfitość wody i promieni słońca dla pól, sadów, ogrodów, łąk, pastwisk i lasów, aby wszystko, co się zieleni i rozkwita, owocowało, gdy przyjdzie czas zbiorów.

Prosimy Cię, pobłogosław † przyniesione ku Twojej czci pierwociny zieleni tego roku: młode pędy zbóż, trawy, zioła i kwiaty. Zachowaj je od suszy, gradu, powodzi i wszelkiej szkody, aby wszędzie wzrastały, radowały oczy, przynosiły obfity owoc i mogły służyć zdrowiu ludzi i zwierząt.

Spraw także, abyśmy trwając w Chrystusie jak gałązki w winnym krzewie i umocnieni Jego miłością w Eucharystii, mogli przynosić owoce dobrych czynów ku Twojej chwale. Przez Chrystusa, Pana naszego. Amen.

Jutro: We wszystkich kościołach, kaplicach (nieprywatnych) po głównej Mszy św. należy wobec wystawionego Najświętszego Sakramentu odmówić litanie do *Najświętszego Serca Pana Jezusa* i *Akt wynagrodzenia*. Za publiczne odmówienie aktu w dniu jutrzejszym można uzyskać **odpuść zupełny** (zob. WO nad. 3).

Jutro: Białystok (kościół pomocniczy – ul. Orzeszkowej 5/1), **Białystok** par. Najśw. Serca Jezusa, **Gródek, Jałówka** (kaplica), **Jaświły, Karpowicze** (kaplica), **Konowały, Laskowiec, Rozedranka Stara**, par. Najświętszego Serca Pana Jezusa – urocz. (tyt. Kościoła, zob. KLAB, s. 17, wszystko jak w KLAB pod datą).

27

BIAŁY

PIĄTEK 12 TYGODNIA ZWYKŁEGO ✠
URÓCZYSTOŚĆ NAJŚWIĘTSZEGO SERCA PANA JEZUSA

LG z urocz. NSPJ w Godz. mn. psalmodia dodatkowa, II Nieszp. z urocz. NSPJ, Kompl. po II Nieszp. niedz.

M: wł. z urocz. (MR, s. 279), Gl, Cr, prf. wł. o Najśw. Sercu (nr 48)
Czyt.: t. III (s. 487-490), Ez 34,11-16; Ps 23(22), 1b-3a.3b-4.5.6; Rz 5,5b-11; Łk 15,3-7

Dzisiaj: ZMŻ. Nie można odmawiać 4-5 ME i 1-2 o Tajemn. Pojedn.

W tym roku opuszcza się wsp. dow. św. Cyryla Aleksandryjskiego, biskupa i doktora Kościoła

2024 † Ks. Sylwester Szyluk

Dzisiaj Światowy Dzień Modlitw o Uświęcenie Kaptanów.

Dziś nie obowiązuje wstrzemięźliwość od potraw mięsnych (kan. 1251)

Można uzyskać **odpust zupełny** pod zwykł. war. za publiczne odmówienie Aktu wynagrodzenia (nie mylić z aktem „O Jezu najśfodszy, Odkupicielu rodzaju ludzkiego”; por. WO nad. 3).

AKT WYNAGRODZENIA NAJŚWIĘTSZEGO SERCA PANA JEZUSA

Najmilszy Jezu, któremu za miłość bez granic ludzie odptacają tak wielkim zapomnieniem, zaniedbaniem, wzgardą i niewdzięcznością. Oto my, kłęcząc przed Tobą, szczególnym hołdem czci pragniemy wynagrodzić grzeszną oziębłość i zniewagi, jakie obrażają Twoje miłujące Serce.

Pamiętamy jednak, że i my sami niekiedy mieliśmy udział w tym niegodziwym postępowaniu. Dlatego przejęci najgłębszym żalem najpierw błagamy o miłosierdzie nad nami. Jesteśmy gotowi wynagrodzić za grzechy nie tylko przez nas popełnione, ale i przez tych, którzy błądzą z dala od drogi zbawienia i albo uparci w niewierze, nie chcą pójść za Tobą, Pasterzem i Wodzem albo też podeptali obietnice chrztu świętego i odrzucili słodkie jarzmo Twojego prawa.

Za te wszystkie przestępstwa chcemy pokutować. Szczególnie za publiczne grzechy narodów, które zwalczają prawo Boże i znieważają godność człowieka, za bluźnierstwa, jakimi obrzuca się Ciebie i Twoich świętych, lekceważenie dni świętych, zaniedbywanie sakramentu Boskiej miłości, za plagę pijaństwa i rozwiązłości.

Aby naprawić zniewagę czci Bożej, przedstawiamy Ci to zadośćuczynienie, które Ty sam niegdyś ofiarowałeś Ojcu na Krzyżu i które co dzień uobecniasz na ołtarzach, łączymy je z zadośćuczynieniem Najświętszej Dziewicy Matki, wszystkich Świętych i pobożnych wiernych. I przyrzekamy z głębi serca, ile tylko stać nas będzie przy pomocy Twojej łaski, za grzechy popełnione przez nas i naszych bliźnich wynagrodzić – silną wiarą, czystymi obyczajami, doskonałym wypełnieniem prawa Ewangelii, a zwłaszcza prawa miłości. Przyrzekamy też według sił naszych, nie dopuścić do nowych zniewag i jak najwięcej ludzi pociągnąć do naśladowania Ciebie.

Przyjmij, prosimy, najłaskawszy Jezu, za wstawiennictwem Najświętszej Maryi Panny, Wynagrodzicielki, ten akt dobrowolnego wynagrodzenia. Zachowaj nas do śmierci w wierności obowiązkowi i służeniu Tobie przez wielki dar wytrwania, abyśmy w końcu wszyscy doszli do tej Ojczyzny, gdzie Ty z Ojcem i Duchem Świętym żyjesz i królujesz na wieki wieków. Amen.

Jutro: Białystok-Dojlidy, Marianowo, par. Niepokalanego Serca NMP, urocz. (tyt. Kościoła, zob. KLAB, s. 17). **LG** II Nieszp. z urocz. NSJ, Kompl. po II Nieszp z urocz., w Godz. mn. psalmodia dodatkowa, II Nieszp. z urocz. (teksty wł. i wsp.), Kompl. po II Nieszp. niedz. **M:** wł. (MR, s. 128'), Gl, Cr, 1-4 o NMP (nr 55-58) w 1 prf. o NMP mówi się „obchodząc uroczystość”. **Czyt.:** wł. t. VI, (trzy czytania). **Kolor:** Biały.

Jutro: Bagny (kaplica), **Białystok, Kozińce, Lipina**, par. NMP Nieustającej Pomocy – urocz – przeniesiona z 27.06 z racji na urocz. (tyt. Kościoła, zob. KLAB, s. 17). **LG** o NMP, od II Nieszp. urocz. NSPJ i Kompl. po II Nieszp niedz., w Godz. mn. psalmodia dodatkowa, I Nieszp. z urocz. Piotra i Pawła, Ap.; Kompl. po I Nieszp. z niedz. **M:** wł. o NMP (MR, s. 122'), Gl, Cr, 1-4 o NMP (nr 55-58) w 1 prf. o NMP mówi się „obchodząc uroczystość”. **Czyt.:** wł. t. VI, (trzy czytania). **Kolor:** Biały.

28

BIAŁY

**SOBOTA 12 TYGODNIA ZWYKŁEGO
NIEPOKALANEGO SERCA NMP
wspomnienie obowiązkowe**

LG ze wsp. teksty wł. i wsp. o NMP, I Nieszp. z urocz. św. Apostołów Piotra i Pawła, Kompl. po I Nieszp. niedz.

M. rano: wł. ze wsp. (MR, s. 128'), 1-4 prf. o NMP (nr 55-58) w 1 prf. o NMP mówi się „obchodząc wspomnienie”

Czyt.: Rdz 18,1-15; Łk 1,46b-48.49-50.53-54; Mt 8,5-17 lub wł. t. VI (s. 246)

M. wieczorem z urocz. św. Apostołów Piotra i Pawła, (ONR-LiK 3)

W tym roku opuszcza się wsp. dow. św. Ireneusza, biskupa i doktora Kościoła oraz wsp. dow. MB Różanostockiej

Dziś można odnowić z ludem Akt Poświęcenia Kościoła w Polsce Niepokalanemu Sercu Maryi.

Wieczorna Msza św. wigilijna z urocz. św. Apostołów Piotra i Pawła (sprawuje się wieczorem przed I Nieszporami uroczystości lub po nich)

CZERWONY M: wł. z urocz. (MR, s. 125'), Gl, Cr, prf. wł. o Ap. Piotrze i Pawle (nr 66), zaleca się odmówienie I ME

Czyt.: wł. t. VI, Dz 3,1-10; Ps 19(18), 2-3.4-5b; Ga 1,11-20; J 21,15-19
Nie można odmawiać 4-5 ME i 1-2 o Tajemn. Pojedn.

Do ogłoszeń niedzielnych:

1. Dzisiaj (29.06) taca na Świętopietrze.
2. W następną niedzielę (6.07) taca na potrzeby Archidiecezji.
3. Pierwszy czwartek, piątek, sobota i niedziela miesiąca.
4. W tygodniu: poniedziałek (30.06) – wspomnienie dowolne **Pierwszych Męczenników Kościoła rzymskiego**, wtorek (1.07) – wspomnienie dowolne **św. Ottona**, biskupa, czwartek (3.07) – święto **św. Tomasza, Apostoła**; piątek (4.07) – wspomnienie dowolne **św. Elżbiety Portugalskiej**; sobota (5.07) – wspomnienie dowolne **św. Antoniego Marii Zaccarii**, prezbitera oraz wspomnienie dowolne **św. Marii Goretti**, dziewczyny i męczennicy.

Jutro: Suchowola, Trzcianne, Zabłudów, par. św. Apostołów Piotra i Pawła – urocz. (tyt. Kościoła, zob. KLAB, s. 17, wszystko jak w KLAB pod datą).

29

CZERWONY

13 NIEDZIELA ZWYKŁA ✠ UROCZYSTOŚĆ ŚW. PIOTRA I PAWŁA, APOSTOŁÓW

LG z urocz. św. Piotra i Pawła, w Godz. mn. psalmodia dodatkowa, II Nieszp. z urocz., Kompl. po II Nieszp. niedz. (Psalterz I tygodnia)

M: wł. z urocz. (MR, s. 126'), Gl, Cr, prf. wł. o Ap. Piotrze i Pawle (nr 66), zaleca się odmówienie I ME

Czyt.: wł. t. VI, Dż 12,1-11; Ps 34(33),2-3.4-5.6-7.8-9; 2 Tm 4, 6-9.17-18; Mt 16,13-19

Dzisiaj: ZMŻ. Dziś można odprawić Msze pogrzebową. Nie można odmawiać 4-5 ME i 1-2 o Tajemn. Pojedn.

Dzisiaj taca na Świętopietrze.

Dzisiaj można uzyskać **odpust zupełny** pod zwykłymi warunkami za używanie ze czcią przedmiotu pobożności, pobłogosławionego przez papieża lub przez biskupa, dodając jednak formułę wyznania wiary (por. WO nad. 14 § 1). Również za nawiedzenie kościoła katedralnego i pobożne odmówienie tam „Ojcze nasz” i „Wierzę” można uzyskać odpust zupełny pod zwykłymi warunkami (por. WO nad. 33 § 1 nr 3c). Nota bene: w jednym dniu można zyskać tylko jeden odpust zupełny, drugi będzie częstkowy.

Śluby: Zakaz używania formularza Mszy ślubnej, a także zmieniania wszystkich czytań mszalnych na ślubne (jedno czytanie można wziąć z obrz. małżeństwa), por. *Obrzędy, Wprowadzenie*, nr 34.

30

ZIELONY

PONIEDZIAŁEK 13 TYGODNIA ZWYKŁEGO

LG z dn. powsz. lub ze wsp.**M:** z dn. powsz. 1-6 prf. zwykła (nr 36-41)**Czyt.:** Rdz 18,16-33; Ps 103(102),1b-2.3-4.8-9.10-11; Mt 8,18-22

dW

Albo: **ŚWIĘTYCH PIERWSZYCH MĘCZENNIKÓW KOŚCIOŁA RZYMSKIEGO****BIAŁY** *wspomnienie dowolne***M:** wł. o św. (MR, s. 127' oraz 13"-17"), prf. o męcz. (nr 72) albo 1-6 zwykła (nr 36-41)

1973 † Ks. Józef Rutkowski
1999 † Ks. Józef Bryza

LIPIEC 2025

1

ZIELONY

WTOREK 13 TYGODNIA ZWYKŁEGO

LG z dn. powsz. lub ze wsp.**M:** z dn. powsz. 1-6 prf. zwykła (nr 36-41)**Czyt.:** Rdz 19,15-29; Ps 26(25),2-3.9-10.11-12; Mt 8,23-27

dW

Albo: **ŚW. OTTONA, BISKUPA****BIAŁY** *wspomnienie dowolne***M:** wł. o św. (MR, s. 130' oraz s. 27"-30" albo 37"-38"), 1-2 prf. o św. (nr 70-71), o past. (nr 73) albo 1-6 zwykła (nr 36-41)

2

ZIELONY

ŚRODA 13 TYGODNIA ZWYKŁEGO

LG z dn. powsz.**M:** z dn. powsz., 1-6 prf. zwykła (nr 36-41)**Czyt.:** Rdz 21,5.8-20; Ps 34(33),7-8.10-11.12-13; Mt 8,28-34

dW

1991 † Ks. Piotr Maziewski

3

CZERWONY

CZWARTEK 13 TYGODNIA ZWYKŁEGO

ŚWIĘTO ŚW. TOMASZA, APOSTOŁA**LG** ze św., w Godz. mn. psalmodia z czwartku I tygodnia, Kompl. z czwartku**M:** wł. o św. (MR, s. 137'), Gl, 1-2 prf. o Ap. (nr 67-68) lub M. wot. (pierwszy czwartek miesiąca)**Czyt.:** wł. t. VI, Ef 2,19-22; Ps 117(116),1b-2; J 20,24-29**Dzisiaj:** ZMŻ. Dziś można sprawować Mszę pogrzebową. Nie można odmawiać 4-5 ME i 1-2 o Tajemn. Pojedn.

2006 † Ks. Eugeniusz Bielaj

Dzisiaj **pierwszy czwartek miesiąca**. Jeżeli wymaga tego dobro duszpasterskie, można celebrować Mszę wot. o Jezusie Chrystusie Najwyższym i Wiecznym Kapłanie lub o powołania (formularz, zob. KLAB, s. 25).

Jutro: Jagłowo (kaplica), pw. NMP Królowej Pokoju – urocz. (tyt. Kościoła, zob. KLAB, s. 17). **LG** o NMP, od I Nieszp. (teksty. wł. i wsp.) i Kompl. po I Nieszp. niedz., w Godz. mn. psalmodia dodatkowa, II Nieszp. z urocz. (teksty. wł. i wsp.), Kompl. po II Nieszp. z niedz. **M:** wł. o NMP (MR, 5^a-7^a), Gl, Cr, 1-4 o NMP (nr 55-58) w 1 prf. o NMP (nr 55) mówi się „obchodząc uroczystość” lub Msza wł. o NMP Królowej Pokoju (ZMM nr 45). **Czyt.:** wł. t. VI, (trzy czytania). **Kolor:** Biały.

4

ZIELONY

PIĄTEK 13 TYGODNIA ZWYKŁEGO

LG z dn. powsz. lub ze wsp.**M:** z dn. powsz., 1-6 prf. zwykła (nr 36-41) lub M. wot. (pierwszy piątek miesiąca)**Czyt.:** Rdz 23,1-4.19;24,1-8.10.48.59.62-67; Ps 106(105),1b-2.3-4a.4b-5; Mt 9,9-13

dW

Albo:
BIAŁY**ŚW. ELŻBIETY PORTUGALSKIEJ****wspomnienie dowolne****M:** wł. o św. (MR, s. 138', oraz s. 57"), 1-2 prf. o św. (nr 70-71), albo 1-6 zwykła (nr 36-41)

<p>1975 † Ks. Czesław Filewicz 1990 † Ks. Hipolit Chruściel</p>

Dzisiaj **pierwszy piątek miesiąca**. Jeżeli wymaga tego dobro duszpasterskie można celebrować Mszę wot. o NSPJ (formularz, zob. KLAB, s. 25).

5

ZIELONY

SOBOTA 13 TYGODNIA ZWYKŁEGO

LG z dn. powsz. lub ze wsp., I Nieszp. niedz., kompl. po I Nieszp. niedz.**M. rano:** z dn. powsz., 1-6 prf. zwykła (nr 36-41) lub M. wot. (pierwsza sobota miesiąca)**Czyt.:** Rdz 27,1-5.15-29; Ps 135(134),1b-2.3-4.5-6; Mt 9,14-17**M. wieczorem** z niedzieli (ONRLiK 3)

dW

Albo:
BIAŁY**ŚW. ANTONIEGO MARIII ZACCARI, PREZBITERA****wspomnienie dowolne****M:** wł. o św. (MR, s. 138', oraz s. 57"), 1-2 prf. o św. (nr 70-71), o past. (nr 73) albo 1-6 zwykła (nr 36-41)Albo:
CZERWONY**ŚW. MARIII GORETTI, DZIEWICY I MĘCZENNICZY****wspomnienie dowolne****M:** wł. o św. (MR, s. 139', oraz s. 44"-46") 1-2 prf. o św. (nr 70-71), o dziew. (nr 74) albo 1-6 zwykła (nr 36-41)

<p>1979 † Ks. Aleksander Łukaszewicz</p>
--

Dzisiaj **pierwsza sobota miesiąca**. Jeżeli wymaga tego dobro duszpasterkie, można celebrować Mszę wot. o Niepokalanym Sercu NMP (formularz, zob. KLAB, s. 26).

Do ogłoszeń niedzielnych:

1. Dzisiaj (6.07) taca na potrzeby Archidiecezji.
2. W tygodniu: wtorek (8.07) – wspomnienie obowiązkowe **św. Jana z Dukli**, prezbitera; środa (9.07) – wspomnienie dowolne **św. męczenników Augustyna Zhao Rong**, prezbitera, i Towarzyszy piątek (11.07) – święto **św. Benedykta**, opata, patrona Europy; sobota (12.07) – wspomnienie obowiązkowe **św. Brunona Bonifacego z Kwerfurtu**, biskupa i męczennika.

6

ZIELONY

14 NIEDZIELA ZWYKŁA ☩

LG z niedz. (Psałterz II tygodnia)

M: wł. z niedz., Gl, Cr, 1-8 prf. niedz. zwykła (28-35) w 1-3 ME wstd.

Czyt.: Iz 66,10.12-14c; Ps 66(65),1b-3a.4-5.6-7a.16 i 20; Ga 6,14-18; Łk 10,1-12.17-20 (dłuższa) lub Łk 10,1-9 (krótsza)

Dzisiaj: ZMŻ

W tym roku opuszcza się wsp. obow. bł. Marii Teresy Ledóchowskiej, dziewicy

2019 † Ks. Eugeniusz Murawski

Dzisiaj **pierwsza niedziela miesiąca**. Zaleca się wystawienie Najświętszego Sakramentu, nie może ono jednak zastępować homilii, którą należy głosić (por. OWMR 66).

Jest to dzień patronalny Apostolstwa Chorych, któremu patronuje bł. Maria Teresa Ledóchowska.

7

ZIELONY

PONIEDZIAŁEK 14 TYGODNIA ZWYKŁEGO

LG z dn. powsz.

M: z dn. powsz, 1-6 prf. zwykła (nr 36-41)

Czyt.: Rdz 28,10-22a; Ps 91(90),1-2.3-4.14-15b; Mt 9,18-26

dW

8

BIAŁY

WTOREK 14 TYGODNIA ZWYKŁEGO

ŚW. JANA Z DUKLI, PREZBITERA

wspomnienie obowiązkowe

LG ze wsp.

M: wł. o św. (MR, s. 141'), 1-2 prf. o św. (nr 70-71), o past. (nr 73), o zak. (nr 74) albo 1-6 zwykła (nr 36-41)

Czyt.: Rdz 32,23-32.33b; Ps 17(16),1bcd.2-3.6-7.8 i 15; Mt 9,32-38

Jutro: Sokółka, par. św. Antoniego z Padwy: urocz. RPKW (formularz, zob. KLAB, s. 16).

9

ZIELONY

ŚRODA 14 TYGODNIA ZWYKŁEGO

LG z dn. powsz. lub ze wsp.

M: z dn. powsz, 1-6 prf. zwykła (nr 36-41)

Czyt.: Rdz 41,55-57;42,5-7.14-15a.17-24a; Ps 33(32),2-3.10-11.18-19; Mt 10,1-7

dW

Albo:

ŚW. MĘCZENNIKÓW AUGUSTYNA ZHAO RONG, PREZBITERA I TÓWARSZY

CZERWONY *wspomnienie dowolne*

M: wł. o św. (MR, s. 142' oraz s. 13"-17"), prf. o męcz. (nr 72) albo 1-6 zwykła (nr 36-41)

10

ZIELONY

CZWARTEK 14 TYGODNIA ZWYKŁEGO

LG z dn. powsz.

M: z dn. powsz, 1-6 prf. zwykła (nr 36-41)

Czyt.: Rdz 44,18-21.23b-29;45,1-5; Ps 105(104),16-17.18-19.20-21; Mt 10,7-15

dW

11

BIAŁY

PIĄTEK 14 TYGODNIA ZWYKŁEGO
ŚWIĘTO ŚW. BENEDYKTA, OPATA, PATRONA EUROPY

LG ze św., w Godz. mn. ant. i psalmodia z piątku II tygodnia, Kompl. z piątku

M: wł. o św. (MR, s. 143'), Gl, 1-2 prf. o św. (nr 70-71), prf. o zak. (nr 74)

Czyt.: wł. t. VI, Prz 2,1-9 albo Dz 4,32-35; Ps 34(33),2-3.4-5.6-7.8-9.10-11; Mt 19,27-29

Dzisiaj: ZMŻ. Nie można odmawiać 4-5 ME i 1-2 o Tajemn. Pojedn.

12

CZERWONY

SOBOTA 14 TYGODNIA ZWYKŁEGO
ŚW. BRUNONA BONIFACEGO Z KWERFURTU, BISKUPA I MĘCZENNIKA

wspomnienie obowiązkowe

LG ze wsp., I Nieszp. niedz., Kompl po I Nieszp. niedz.

M. rano: wł. o św. (MR, s. 144'), prf. o męcz. (nr 72) albo 1-6 zwykła (nr 36-41)

Czyt.: Rdz 49,29-33;50,15-26; Ps 105(104),1-2.3-4.6-7; Mt 10,24-33

M. wieczorem z niedzieli (ONRLiK 3)

1994 † Ks. Mieczysław Suchocki

Jutro: Chodorówka Nowa, par. MB Pocieszenia: urocz. RPKW (formularz zob. KLAB, s. 16).

Do ogłoszeń niedzielnych:

1. We wtorek (15.07) pielgrzymowanie Szlakiem bł. Michała Sopoćki. Początek godz. 18.00 kościół pw. św. Wojciecha i AWSD. Przejście do Domu Dziecka przy ul. Słonimskiej.
2. W tygodniu: poniedziałek (14.07) – wspomnienie dowolne **św. Kamila de Lellis**, przebitera oraz wspomnienie dowolne **św. Henryka**; wtorek (15.07) – wspomnienie obowiązkowe **św. Bonawentury**, biskupa i doktora Kościoła; środa (16.07) – wspomnienie obowiązkowe **NMP z Góry Karmel**; piątek (18.07) – wspomnienie dowolne **św. Szymona z Lipnicy**, przebitera.

13

ZIELONY

15 NIEDZIELA ZWYKŁA ✠

LG z niedz. (Psalterz III tygodnia)**M:** wł. z niedz., Gl, Cr, 1-8 prf. niedz. zwykła (28-35) w 1-3 ME wstd.**Czyt.:** Pwt 30,10-14; Ps 69(68),14.17 i 30.31 i 33-34.36-37; albo Ps 19(18),8-9.10-11; Kol 1,15-20; Łk 10,25-37**Dzisiaj:** ZMŻ*W tym roku opuszcza się wsp. dow. św. Pustelników Andrzeja Świerada i Benedykta*

1943 † Ks. Witold Kuźmicki
 1976 † Ks. Aleksander Syczewski
 1984 † Ks. Bronisław Słodziński
 2003 † Ks. Bronisław Bakun
 2006 † Ks. Stanisław Piotrowski

14

ZIELONY

PONIEDZIAŁEK 15 TYGODNIA ZWYKŁEGO

LG z dn. powsz. lub ze wsp.**M:** z dn. powsz., 1-6 prf. zwykła (nr 36-41)**Czyt.:** Wj 1,8-14; Ps 124(123),1b-3.4-6.7-8; Mt 10,34-11,1

dW

Albo:
BIAŁY**ŚW. KAMILA DE LELLIS, PREZBITERA**
*wspomnienie dowolne***M:** wł. o św. (MR, s. 146' oraz s. 57"), 1-2 prf. o św. (nr 70-71), o past. (nr 73) albo 1-6 zwykła (nr 36-41)Albo:
BIAŁY**ŚW. HENRYKA**
*wspomnienie dowolne***M:** wł. o św. (MR, s. 147' oraz s. 49"-54"), 1-2 prf. o św. (nr 70-71) albo 1-6 zwykła (nr 36-41)

1943 † Ks. Henryk Roszak TJ

15

BIAŁY

WTOREK 15 TYGODNIA ZWYKŁEGO
ŚW. BONAVENTURY, BISKUPA I DOKTORA KOŚCIOŁA
wspomnienie obowiązkowe

LG ze wsp.

M: wł. o św. (MR, s. 148' oraz s. 27"-30" oraz s. 41"-42"), 1-2 prf. o św. (nr 70-71), o past. (nr 73), o zak. (nr 74) albo 1-6 zwykła (nr 36-41)

Czyt.: Wj 2,1-15a; Ps 69(68),3.14.30-31.33-34; Mt 11,20-24

1986 † Ks. Kazimierz Gieczys

Dzisiaj: Pielgrzymowanie Szlakiem bł. Michała Sopočki, prezbitera (początek godz. 18.00) – kościół pw. św. Wojciecha i AWSĐ. Przejście do Domu Dziecka przy ul. Słonimskiej.

16

BIAŁY

ŚRODA 15 TYGODNIA ZWYKŁEGO
NAJSW. MARYI PANNY Z GÓRY KARMEL
wspomnienie obowiązkowe

LG ze wsp.

M: wł. (MR, s. 148'), 1-4 prf. o NMP (nr 55-58) w 1 prf. o NMP (nr 55) mówi się „obchodząc wspomnienie”

Czyt.: Wj 3,1-6.9-12; Ps 103(102),1b-2.3-4.6-7; Mt 11,25-27 lub t. VI, s. 280

1973 † Ks. Adam Wojciechowski

17

ZIELONY

CZWARTEK 15 TYGODNIA ZWYKŁEGO

LG z dn. powsz.

M: z dn. powsz, 1-6 prf. zwykła (nr 36-41)

Czyt.: Wj 3,13-20; Ps 105(104),1 i 5.8-9.24-25.26-27; Mt 11,28-30

dW

18

ZIELONY

PIĄTEK 15 TYGODNIA ZWYKŁEGO

LG z dn. powsz. lub ze wsp.

M: z dn. powsz, 1-6 prf. zwykła (nr 36-41)

Czyt.: Wj 11,10-12,14; Ps 116B(115),12-13.15 i 16bc.17-18; Mt 12,1-8

dW

Albo:
BIAŁY

ŚW. SZYMONA Z LIPNICY, PREZBITERA

wspomnienie dowolne

M: wł. o św. (MR, s. 149'), 1-2 prf. o św. (nr 70-71), o past. (nr 73) albo 1-6 zwykła (nr 36-41)

19

ZIELONY

dW

SOBOTA 15 TYGODNIA ZWYKŁEGO

LG z dn. powsz., I Nieszp. niedz., Kompl. po I Nieszp. niedz.

M. rano: z dn. powsz, 1-6 prf. zwykła (nr 36-41) lub M. wot. o NMP (MR, s. 5"-9"), 1-4 prf. o NMP (nr 55-58), w 1 prf. o NMP mówi się „oddając cześć” albo Msza św. o NMP z wł. prf. i czyt. ze ZMM nr 19-46

Czyt.: Wj 12,37-42; Ps 136(135),1b i 23a i 24.10a i 11a i 12.13a i 14a i 15; Mt 12,14-21

M. wieczorem z niedzieli (ONRLiK 3)

Do ogłoszeń niedzielnych:

1. W następną niedzielę (27.07) Światowy Dzień Dziadków i Osób Starszych.
2. W tygodniu: poniedziałek (21.07) – wspomnienie dowolne **św. Apolinarego**, biskupa i męczennika oraz wspomnienie dowolne **św. Wawrzyńca z Brindisi**, prezbitera i doktora Kościoła; wtorek (22.07) - święto **św. Marii Magdaleny**; środa (23.07) – święto **św. Brygidy**, zakonnicy, patronki Europy; czwartek (24.07) – wspomnienie obowiązkowe **św. Kingi**, dziewicy; piątek (25.07) – święto **św. Jakuba, Apostoła**. W tym dniu obrzęd błogosławieństwa kierowców i pojazdów mechanicznych z okazji św. Krzysztofa; sobota (26.07) – wspomnienie obowiązkowe **św. Joachima i Anny**, rodziców NMP.

20

ZIELONY

16 NIEDZIELA ZWYKŁA ✠

LG z niedz. (Psałterz IV tygodnia)

M: wł. z niedz., Gl, Cr, 1-8 prf. niedz. zwykła (28-35) w 1-3 ME wstd.

Czyt.: Rdz 18,1-10a; Ps 15(14),1b-2.3 i 4b.4c-5; Kol 1,24-28, Łk 10,38-42

Dzisiaj: ZMŻ

W tym roku opuszcza się wsp. dow. bł. Czestawa, prezbitera

1982 † Ks. Bronisław Sadowski
1987 † Ks. Zenon Łasowski

21

ZIELONY

PONIEDZIAŁEK 16 TYGODNIA ZWYKŁEGO

LG z dn. powsz. lub ze wsp.**M:** z dn. powsz., 1-6 prf. zwykła (nr 36-41)**Czyt.:** Wj 14,5-9a.10-18; Wj 15,1b-2c.3-4.5-6; Mt 12,38-42

dW

Albo:

CZERWONY**ŚW. APOLINAREGO, BISKUPA I MĘCZENNIKA***wspomnienie dowolne***M:** wł. o św. (MR, s. 152' oraz s. 18"-19"), prf. o męcz., (nr 72) albo 1-6 zwykła (nr 36-41)

Albo:

ŚW. WAWRZYŃCA Z BRINDISI, PREZBITERA I DOKTORA KOŚCIOŁA**BIAŁY***wspomnienie dowolne***M:** wł. o św. (MR, s. 152' oraz s. 31" albo s. 41"-42"), 1-2 prf. o św. (nr 70-71), o past. (nr 73) albo 1-6 zwykła (nr 36-41)

1958 † Ks. Wiktor Gogoliński
1997 † Ks. Kazimierz Kułakowski

22

BIAŁY

WTOREK 16 TYGODNIA ZWYKŁEGO

ŚWIĘTO ŚW. MARII MAGDALENY**LG** ze św., w Godz. czytań I czyt. Rz 12,1-21 (wspól. o św.)

w Godz. mn. psalmodia z wtorku IV tygodnia, Kompl. z wtorku

M: wł. o św. (MR, s. 153'), Gl, prf. wł. o Marii Magdalenie (dodatek do MR) lub 1-2 o św. (nr 70-71)**Czyt.:** wł. t. VI, Pnp 8,6-7 lub 2 Kor 5,14-17; Ps 63(62),2.3-4.5-6.8-9; J 20,1.11-18**Dzisiaj:** ZMŻ. Dziś można odprawiać Mszę pogrzebową. Nie można odmawiać 4-5 ME i 1-2 o Tajemn. Pojedn.

2008 † Ks. Stanisław Dąbrowski

23

BIAŁY

ŚRODA 16 TYGODNIA ZWYKŁEGO

ŚWIĘTO ŚW. BRYGIDY, ZAKONNICZY, PATRONKI EUROPY**LG** ze św., w Godz. mn. psalmodia ze środy IV tygodnia, Kompl. ze środy**M:** wł. o św. (MR, s. 154'), Gl, 1-2 prf. o św. (nr 70-71)**Czyt.:** wł. t. VI, Ga 2,19-20; Ps 34(33),2-3.4-5.6-7.8-9.10-11; J 15,1-8**Dzisiaj:** ZMŻ. Dziś można odprawiać Mszę pogrzebową. Nie można odmawiać 4-5 ME i 1-2 o Tajemn. Pojedn.

24

BIAŁY

CZWARTEK 16 TYGODNIA ZWYKŁEGO

ŚW. KINGI, DZIEWICY*wspomnienie obowiązkowe***LG** ze wsp.**M:** wł. o św. (MR, s. 155'), 1-2 prf. o św. (nr 70-71) albo 1-6 prf. zwykła (nr 36-41)**Czyt.:** Wj 19,1-2.9-11.16-20b; Dn 3,52.53-54.55-56; Mt 13,10-17

Jutro: Białystok-Zawady, par. św. Krzysztofa – urocz. św. Krzysztofa (tyt. Kościoła, zob. KLAB, s. 17). **LG** o św., od I Nieszp. (teksty wł. i wsp.) i Kompl. po I Nieszp. niedz., w Godz. mn. psalmodia dodatkowa, II Nieszp. z urocz. (teksty wł. i wsp.), Kompl. po II Nieszp. z niedz. **M:** wł. o św. (MR, s. 18"-19"), Gl, Cr, prf. o męcz. (nr 74). **Czyt.:** wł. t. VI, (trzy czytania). **Kolor:** Czerwony.

25

CZERWONY

PIĄTEK 16 TYGODNIA ZWYKŁEGO

ŚWIĘTO ŚW. JAKUBA, APOSTOŁA**LG** ze św., w Godz. mn. ant. i psalmodia z piątku IV tygodnia, Kompl. z piątku**M:** wł. o św. (MR, s. 156'), Gl, 1-2 prf. o Ap. (nr 67-68)**Czyt.:** wł. t. VI, 2 Kor 4,7-15; Ps 126(125),1b-2b.2c-3.4-5.6; Mt 20,20-28**Dzisiaj:** ZMŻ. Dziś można odprawiać Mszę pogrzebową. Nie można odmawiać 4-5 ME i 1-2 o Tajemn. Pojedn.

1982 † Ks. Michał Twarowski
 1999 † Ks. Jan Pankiewicz
 2016 † Ks. Andrzej Bielawski

Po Mszy św. obrzęd błogosławieństwa kierowców i pojazdów mechanicznych (zob. OB t. II, nr 1393-1410) z racji wspomnienia św. Krzysztofa.

Jutro: Białystok, Góra (kaplica), **Kalinówka Kościelna, Kamienna Stara** (kości. pomocniczy), **Królowy Most** (kości. pomocniczy), **Krynicky** (kaplica), **Krynki**, par. św. Anny – urocz. (tyt. Kościoła, zob. KLAB, s. 17). **LG** o św., od I Nieszp. z urocz. (teksty wł. i wsp.) i Kompl. po I Nieszp. niedz., w Godz. mn. psalmodia dodatkowa, II Nieszp. z urocz., Kompl. po II Nieszp. z urocz. (teksty wł. i wsp.). **M:** wł. o św., (MR, s. 157'), Gl, Cr, 1-2 prf. o św. (nr 70-71). **Czyt.:** wł. t. VI, (trzy czytania). **Kolor:** Białe.

26

BIAŁY

SOBOTA 16 TYGODNIA ZWYKŁEGO
ŚW. JOACHIMA I ANNY, RODZICÓW NMP
wspomnienie obowiązkowe

LG ze wsp., I Nieszp. niedz., Kompl. po I Nieszp. niedz.
M. rano: wł. o św. (MR, s. 157'), 1-2 prf. o św. (nr 70-71) albo 1-6 prf. zwykła (nr 36-41)
Czyt.: Wj 24,3-8; Ps 50(49), 1b-2.5-6.14-15; Mt 13,24-30
M. wieczorem z niedzieli (ONRLiK 3)

2006 † Ks. Włodzimierz Prawdziwy
2016 † Ks. Jerzy Miklaszewski

Do ogłoszeń niedzielnych:

1. W następną niedzielę (3.08) taca na uczelnie katolickie.
2. Rozpoczęcie sierpnia, który jest miesiącem dobrowolnej abstynencji.
3. Od 1 do 2 sierpnia odpust Porcjunkuli.
4. Pierwszy piątek, sobota i niedziela miesiąca. Należy podać godziny nabożeństwa.
5. W tygodniu: poniedziałek (28.07) – wspomnienie dowolne **św. Szarbela Makhlufa**, prezbitera; wtorek (29.07) – wspomnienie obowiązkowe **św. Marty, Marii i Łazarza**; środa (30.07) – wspomnienie dowolne **św. Piotra Chryzologa**, biskupa i doktora Kościoła; czwartek (31.07) – wspomnienie obowiązkowe **św. Ignacego z Loyoli**, prezbitera; piątek (1.08) – wspomnienie obowiązkowe **św. Alfonsa Marii Liguoriego**, biskupa i doktora Kościoła. Rocznica wybuchu powstania warszawskiego (1944 r.); sobota – wspomnienie dowolne **św. Euzebiusza z Vercelli**, biskupa oraz wspomnienie dowolne **św. Piotra Juliana Eymarda**, prezbitera.

27

ZIEŁONY

17 NIEDZIELA ZWYKŁA ✠

LG z niedz. (Psałtetz I tygodnia)

M: wł. z niedz., Gl, Cr, 1-8 prf. niedz. zwykła (28-35) w 1-3 ME wstd.

Czyt.: Rdz 18,20-32; Ps 138(137),1b-2a.2b-3.6-7d.7e-8; Kol 2,12-14; Łk 11,1-13

Dzisiaj: ZMŻ

28

ZIEŁONY

PONIEDZIAŁEK 17 TYGODNIA ZWYKŁEGO

LG z dn. powsz. lub ze wsp.

M: z dn. powsz., 1-6 prf. zwykła (nr 36-41)

Czyt.: Wj 32,15-24.30-34; Ps 106(105),19-20.21-22.23; Mt 13,31-35

dW

Albo:
BIAŁY

ŚW. SZARBELA MAKHLUFA, PREZBITERA

wspomnienie dowolne

M: wł. o św. (MR, s. 160' oraz s. 31" albo 55"-56"), 1-2 prf. o św. (nr 70-71), o past. (nr 73) o zak. (nr 74) albo 1-6 zwykła (nr 36-41)

Dzisiaj Światowy Dzień Dziadków i Osób Starszych.

29

BIAŁY

WTOREK 17 TYGODNIA ZWYKŁEGO

ŚW. MARTY, MARII I ŁAZARZA

wspomnienie obowiązkowe

LG ze wsp.

M: wł. o św. (MR, s. 157', z odpowiednimi zmianami, dod. do MR), 1-2 prf. o św. (nr 70-71) albo 1-6 prf. zwykła (nr 36-41)

Czyt.: Wj 33,7-11;34,5-9.28; Ps 103(102),6-7.8-9.10-11.12-13; Mt 13,36-43 lub wł. t. VI, 1 J 4,7-16 (nr 257, s. 184*); Ps 34(33),2-3.4-5. 6-7.8-9.10-11 (nr 236, s. 168*); J 11,19-27 albo Łk 10,38-42

1994 † Ks. Stanisław Hrynkiewicz

30

ZIELONY

ŚRODA 17 TYGODNIA ZWYKŁEGO

LG z dn. powsz. lub ze wsp.**M:** z dn. powsz., 1-6 prf. zwykła (nr 36-41)**Czyt.:** Wj 34,29-35; Ps 99(98),5-6.7 i 9; Mt 13,44-46

dW

Albo:
BIAŁY**ŚW. PIOTRA CHRYZOLOGA, BISKUPA I DOKTORA KOŚCIOŁA**
*wspomnienie dowolne***M:** wł. o św. (MR, s. 162' oraz s. 27"-30" albo 41"-42"), 1-2 prf. o św. (nr 70-71), o past. (nr 73) albo 1-6 zwykła (nr 36-41)

31

BIAŁY

CZWARTEK 17 TYGODNIA ZWYKŁEGO

ŚW. IGNACEGO Z LOYOLI, PREZBITERA*wspomnienie obowiązkowe***LG** ze wsp.**M:** wł. o św. (MR, s. 162'), 1-2 prf. o św. (nr 70-71), o past. (nr 73)
O zak. (nr 74) albo 1-6 zwykła (nr 36-41)**Czyt.:** Wj 40,16-21.34-38; Ps 84(83),3-4.5-6a i 8a.11; Mt 13,47-531976 † Ks. Longin Maculewicz
2011 † Ks. Kazimierz Matyszko**SIERPIEŃ 2025****ODPUST PORCJUNKULI**

Od południa 1 sierpnia do północy 2 sierpnia można uzyskać tzw. *odpust Porcjunkuli*. Można go uzyskać tylko jeden raz w roku i ofiarować za siebie albo za zmarłych na sposób wstawiennictwa. Jest to **odpust zupełny** udzielony za pobożne nawiedzenie jakiegokolwiek kościoła i odmówienie w tym czasie *Ojcze nasz* i *Credo* (zob. WO nad. 33 § 1 nr 5).

Do tych dwóch modlitw, które łączą się z nawiedzeniem kościoła i razem stanowią tzw. *czyn odpustowy*, należy dodać pozostałe warunki, konieczne do uzyskania odpustu.

Podstawowym jest dyspozycja wewnętrzna, czyli wykluczenie jakiegokolwiek przywiązania do grzechu, nawet powszedniego i wzbudzenie intencji uzyskania odpustu.

Pozostałe trzy warunki to:

- spowiedź sakramentalna,
- Komunia św.,
- modlitwa w intencjach Ojca Świętego, np. *Ojcze nasz* i *Zdrowaś Maryjo* (lub inna modlitwa).

Te trzy warunki mogą być wypełnione na wiele dni przed lub po 2 sierpnia, choć wypada, aby Komunia i modlitwa w intencjach Ojca Świętego były odprawione w dzień zyskiwania odpustu (por. *Normy dotyczące odpustów* n. 19-20).

Przy odmawianiu modlitw wystarczy również je odmówić na przemian z towarzyszem lub śledzić myślą, gdy ktoś inny je odmawia głośno. W przypadku głuchoniemych, wystarczy, że razem z innymi, modlącymi się w tym samym miejscu, kierują do Boga swój umysł i pobożne uczucia; albo odmówią myślnie lub tekst modlitwy będą przebiegali tylko oczami.

Biskup ordynariusz, dla pożytku duchowego wiernych, może wyznaczyć ten odpust na inny dzień w roku. Dlatego tam, gdzie parafia uzyskała przeniesienie tego odpustu na inny dzień (związany np. z drugorzędym patronem parafii) nie należy ogłaszać wiernym *odpustu Porcjunkuli* na dzień 2 sierpnia.

1

BIAŁY

PIĄTEK 17 TYGODNIA ZWYKŁEGO

ŚW. ALFONSA MARIII LIGUORIEGO, BISKUPA I DOKTORA KOŚCIOŁA

wspomnienie obowiązkowe

LG ze wsp.

M: wł. o św. (MR, s. 164'), 1-2 prf. o św. (nr 70-71), o past. (nr 73) albo 1-6 zwykła (nr 36-41) lub. M. wot. (pierwszy piątek miesiąca)

Czyt.: Kpł 23,1.4-11.15-16.27-34b-37; Ps 81(80),3-4.5-6b.10-11; Mt 13,54-58

1984 † Ks. Leonard Tołoczko

Dzisiaj **pierwszy piątek miesiąca**. Jeżeli wymaga tego dobro duszpasterskie można celebrować Mszę wot. o NSPJ (formularz, zob. KLAB, s. 25).

Dzisiaj rocznica wybuchu Powstania Warszawskiego (1944 r.)

Jutro: Czarna Wieś Kościelna, Downary, Wierzchlesie (kości. pomocniczy) – urocz. NMP Anielskiej (tyt. Kościoła, zob. KLAB, s. 17). **LG** o NMP, od I Nieszp. i Kompl. po I Nieszp niedz., w Godz. mn. psalmodia dodatkowa, II Nieszp.

z urocz., Kompl. po II Nieszp. z niedz. **M:** wsp. o NMP (MR, s. 5"-7"), Gl, Cr, 1-4 prf. o NMP (nr 55-58). **Czyt.:** wł. t. VI, (trzy czytania). **Kolor:** Biały.

2

ZIELONY

SOBOTA 17 TYGODNIA ZWYKŁEGO

LG z dn. powsz. lub ze wsp., I Nieszp. niedz., Kompl. po I Nieszp. niedz.

M. rano: z dn. powsz., 1-6 prf. zwykła (nr 36-41) lub M. wot. (pierwsza sobota miesiąca)

Czyt.: Kpł 25, 1.8-17; Ps 67(66), 2-3.4-5.7-8; Mt 14, 1-12

M. wieczorem z niedzieli (ONRLiK 3)

dW

Albo:
BIAŁY

ŚW. EUZEBIUSZA Z VERCELLI, BISKUPA

wspomnienie dowolne

M: wł. o św. (MR, s. 165' oraz s. 27"-30"), 1-2 prf. o św. (nr 70-71), past. (nr 73) albo 1-6 zwykła (nr 36-41)

Albo:
BIAŁY

ŚW. PIOTRA JULIANA EYMARDA, PREZBITERA

wspomnienie dowolne

M: wł. o św. (MR, s. 165' oraz s. 31"), 1-2 prf. o św. (nr 70-71), past. (nr 73) albo 1-6 zwykła (nr 36-41)

1975 † Ks. Stanisław Świątlicki
1991 † Ks. Stanisław Bójnowski

Dzisiaj **pierwsza sobota miesiąca**. Jeżeli wymaga tego dobro duszpasterskie, można celebrować Mszę wot. o Niepokalanym Sercu NMP (formularz, zob. KLAB, s. 26).

Do ogłoszeń niedzielnych:

1. Dzisiaj (3.08) taca na uczelnie katolickie.
2. Pierwszy czwartek miesiąca. Należy podać godziny nabożeństw.
3. We środę (6.08) święto **Przemienienia Pańskiego**.
4. W tygodniu: poniedziałek (4.08) – wspomnienie obowiązkowe **św. Jana Marii Vianneya**, prezbitera; wtorek (5.08) – wspomnienie dowolne **Rocznica poświęcenia rzymskiej Bazyliki Najświętszej Maryi Panny**; czwartek (7.08) – wspomnienie dowolne **św. męczenników Sykstusa II**, papieża i Towarzyszy oraz wspomnienie dowolne **św. Kajetana**, prezbitera; piątek (8.08) – wspomnienie obowiązkowe **św. Dominika**, prezbitera; sobota (9.08) – święto **św. Teresy Benedykty od Krzyża**, dziewicy i męczennicy.

3

ZIELONY

18 NIEDZIELA ZWYKŁA ✠

LG z niedz. (Psalterz II tygodnia)

M: wł. z niedz., Gl, Cr, 1-8 prf. niedz. zwykła (28-35) w 1-3 ME wstd.

Czyt.: Koh 1,2;2,21-23; Ps 90(89),3-4.5-6.12-13.14 i 17; Kol 3,1-5.9-11; Łk 12,13-21

1999 † Ks. Edward Borys

2002 † Ks. Henryk Glinko

Dzisiaj **pierwsza niedziela miesiąca**. Zaleca się wystawienie Najświętszego Sakramentu, nie może ono jednak zastępować homilii, którą należy głosić (por. OWMR 66).

4

BIAŁY

PONIEDZIAŁEK 18 TYGODNIA ZWYKŁEGO

ŚW. JANA MARII VIANNEYA, PREZBITERA

wspomnienie obowiązkowe

LG ze wsp.

M: wł. o św. (MR, s. 167' oraz s. 31"), 1-2 prf. o św. (nr 70-71), o past. (nr 73) albo 1-6 zwykła (nr 36-41)

Czyt.: Lb 11,4b-15; Ps 81(80),12-13.14-15.16-17; Mt 14,13-21

1978 † Ks. Jan Malinowski

1978 † Ks. Leon Rutkowski

5

ZIELONY

WTOREK 18 TYGODNIA ZWYKŁEGO

LG z dn. powsz. lub ze wsp.

M: z dn. powsz., 1-6 prf. zwykła (nr 36-41)

Czyt.: Lb 12,1-13; Ps 51(50),3-4.5-6b.6c-7.12-13; Mt 14,22-36

dW

Albo:
BIAŁY

ROCZNICA POŚWIĘCENIA RZYMSKIEJ BAZYLIKI NMP

wspomnienie dowolne

M: wł. o NMP (MR, s. 165" oraz 5"-7"), 1-4 o NMP (nr 55-58), w 1 prf. o NMP (nr 55) mówi się „oddając cześć”

Czyt.: z dnia lub z t. VI, s. 313

Jutro: Białystok, Hołodolina, Jałówka, Sokolany, Wasilków, par. Przemienienia Pańskiego, **Białystok**, kościół **Chrystusa Zbawiciela** (Cm. Farny) – urocz. (tyt. Kościoła, zob. KLAB, s. 17). **LG** ze św., **Czyt.:** wł t. VI (trzy czyt.).

6

BIAŁY

ŚRODA 18 TYGODNIA ZWYKŁEGO **ŚWIĘTO PRZEMIENIENIA PAŃSKIEGO**

LG ze św., w Godz. mn. psalmy ze środy II tygodnia, Kompl. ze środy

M: wł. ze św. (MR, s. 168'), Gl, Cr, prf. wł. o Przem. (nr. 45), w 1-3 ME wstd.

Czyt.: wł. t. VI, Dn 7,9-10.13-14 lub 2 P 1,16-19; Ps 97(96),1-2. 5-6.9; Łk 9,28b-36

Dzisiaj: ZMŻ. Nie można odmawiać 4-5 ME i 1-2 o Tajemn. Pojedn.

1969 † Ks. Ignacy Trosko
1978 † Ks. Edward Sepko

Jutro: Jałówka, par. Przemienienia Pańskiego: urocz. RPKW (urocz. przeniesiona z dnia 6.08 (formularz. zob. KLAB, s. 16)).

7

ZIELONY

CZWARTEK 18 TYGODNIA ZWYKŁEGO

LG z dn. powsz. lub ze wsp.

M: z dn. powsz., 1-6 prf. zwykła (nr 36-41) lub M. wot. (pierwszy czwartek miesiąca)

Czyt.: Jr 31-1-7; Ps: Jr 31,10.11-12b.13; Mt 15,21-28

dW

Albo: **CZERWONY** **ŚW. MĘCZENNIKÓW SYKTUSA II, PAPIEŻA I TOWARZYSZY**
wspomnienie dowolne

M: wł. o św. (MR, s. 169' oraz s. 13"-17"), 1-2 prf. o św. (nr 70-71), o męcz. (nr 72) albo 1-6 zwykła (nr 36-41)

Albo: **BIAŁY** **ŚW. KAJETANA, PREZBITERA**
wspomnienie dowolne

M: wł. o św. (MR, s. 169' oraz s. 31" albo s. 55:-56"), 1-2 prf. o św. (nr 70-71), o past. (nr 73) albo 1-6 zwykła (nr 36-41)

1978 † Ks. Wincenty Grzybowski
2008 † Ks. Mirosław Wojno

Dzisiaj **pierwszy czwartek miesiąca**. Jeżeli wymaga tego dobro duszpasterskie, można celebrować Mszę wot. o Jezusie Chrystusie Najwyższym i Wiecznym Kapłanie lub o powołania (formularz, zob. KLAB, s. 25).

Jutro: Klimówka, par. Świętej Trójcy i św. Dominika, urocz. (tyt. Kościoła, zob. KLAB, s. 17). **LG** o św., od I Nieszp. z urocz. (teksty wł. i wsp.) i Kompl. po I Nieszp. niedz., w Godz. mn. psalmodia dodatkowa, II Nieszp. z urocz. (teksty wł. i wsp.), Kompl. po II Nieszp. z niedz. **M:** wł. o św. (MR, s. 171'), Gl, Cr, 1-2 prf. o św. (nr 70-71), o past. (nr 73). **Czyt.:** wł. t. VI, (trzy czytania). **Kolor:** biały.

Uhowo, par. św. Wojciecha B.M.: urocz. RPKW (formularz zob. KLAB, s. 16).

8

BIAŁY

PIĄTEK 18 TYGODNIA ZWYKŁEGO
ŚW. DOMINIKA, PREZBITERA
wspomnienie obowiązkowe

LG ze wsp.

M: wł. o św. (MR, s. 171'), 1-2 prf. o św. (nr 70-71), o past. (nr 73) albo 1-6 zwykła (nr 36-41)

Czyt.: Pwt 4,32-40; Ps 77(76),12-13.14-15.16 i 21; Mt 16,24-28

2021 † Ks. Jerzy Rydzewski SDB

9

CZERWONY

SOBOTA 18 TYGODNIA ZWYKŁEGO
**ŚWIĘTO ŚW. TERESY BENEDYKTY OD KRZYŻA, DZIEWICY
 I MĘCZENNICZY, PATRONKI EUROPY**

LG ze św., w Godz. mn. psalmy z soboty II tygodnia, I Nieszp. niedz. Kompl. po I Nieszp. niedz.

M. rano: wł. ze św. (MR, s. 172'), Gl, prf. o męcz. (nr 72) lub o dziew. (nr 74)

Czyt.: wł. t. VI, Oz 2,16b.17b.21-22; Ps 45(44),11-12.14-15.16-17; Mt 25,1-13

Dzisiaj: ZMŻ. Dziś można celebrować Mszę pogrzebową

M. wieczorem z niedzieli (ONRLiK 3)

1969 † Ks. Walenty Urmanowicz

Jutro: Dolistowo, par. św. Wawrzyńca, urocz. (tyt. Kościoła, zob. KLAB, s. 17). **LG** o św., od I Nieszp. z urocz. (teksty wł. i wsp.) i Kompl. po I Nieszp.

niedz., w Godz. mn. psalmodia dodatkowa, II Nieszp. z urocz. (teksty wł. i wsp.), Kompl. po II Nieszp. z niedz. **M:** wł. o św. (MR, s. 174'), Gl, Cr, 1-2 prf. o św. (nr 70-71), o dziew. (nr 74). **Czyt.:** wł. t. VI, (trzy czytania). **Kolor:** Czerwony.

Do ogłoszeń niedzielnych:

1. W piątek (15.08) Pielgrzymowanie Szlakiem bł. Michała Sopoćki (początek godz. 18.00 – Kościół MB Fatimskiej – przejście do Domu, w którym mieszkał bł. Michał przy ul. Złotej i zakończenie przy kościele Najświętszego Serca Pana Jezusa).
2. W tygodniu: poniedziałek (11.08) – wspomnienie obowiązkowe **św. Klary, dziewicy**; wtorek (12.08) – wspomnienie dowolne **św. Joanny Franciszki de Chantal**, zakonnicy; środa (13.08) – wspomnienie dowolne **św. męczenników Poncjana**, papieża, i **Hipolita**, prezbitera; czwartek (14.08) – wspomnienie obowiązkowe **św. Maksymiliana Marii Kolbego**, prezbitera i męczennika; piątek (15.08) – uroczystość **Wniebowzięcia NMP**. Jest to święto obowiązkowe. Można także zapowiedzieć błogosławieństwo ziół i kwiatów tam, gdzie jest taki zwyczaj. 105. rocznica Bitwy Warszawskiej (1920 r.). Święto Wojska Polskiego. W tym dniu zbierane będą ofiary do puszek na archidiecezjalne Radio i; sobota (16.08) – wspomnienie dowolne **św. Stefana Węgierskiego**.

10

ZIELONY

19 NIEDZIELA ZWYKŁA ✠

LG z niedz. (Psalterz III tygodnia)

M: wł. z niedz., Gl, Cr, 1-8 prf. niedz. zwykła (28-35) w 1-3 ME wstd.

Czyt.: Mdr 18,6-9; Ps 33(32),1 i 2.12.18-19.20 i 22; Hbr 11,1-2.8-19 (dłuższe) lub Hbr 11,1-2.8-12 (krótsze); Łk 12,32-48 (dłuższa) lub Łk 12,35-40 (krótsza)

Dzisiaj: ZMŻ

W tym roku opuszcza się święto św. Wawrzyńca, diakona i męczennika

1998 † Ks. Czesław Łajkowski

Jutro: Kulesze, par. św. Klary, urocz. (tyt. Kościoła, zob. KLAB, s. 17). **LG** o św., od I Nieszp. z urocz. (teksty wł. i wsp.) i Kompl. po I Nieszp. niedz., w Godz. mn. psalmodia dodatkowa, II Nieszp. z urocz. (teksty wł. i wsp.), Kompl. po II Nieszp. z niedz. **M:** wł. o św. (MR, s. 174'), Gl, Cr, 1-2 prf. o św. (nr 70-71), o dziew. (nr 74). **Czyt.:** wł. t. VI, (trzy czytania). **Kolor:** Biały.

Nowy Dwór, par. św. Jana Chrzciciela: urocz. RPKW (formularz, zob. KLAB, s. 16).

11

BIAŁY

PONIEDZIAŁEK 19 TYGODNIA ZWYKŁEGO
ŚW. KLARY, DZIEWICY
wspomnienie obowiązkowe

LG ze wsp.

M: wł. o św. (MR, s. 174' oraz s. 44"-46" albo s. 55"-56"), 1-2 prf. o św. (nr 70-71), o dziew. (nr 74), o zak. (nr 74) albo 1-6 zwykła (nr 36-41)

Czyt.: Pwt 10,12-22; Ps 147B,12-13.14-15.19-20; Mt 17,22-27

12

ZIELONY

WTOREK 19 TYGODNIA ZWYKŁEGO

LG z dn. powsz. lub ze wsp.

M: z dn. powsz., 1-6 prf. zwykła (nr 36-41)

Czyt.: Pwt 31,1-8; Ps 32,3-4a.7.8.9 i 12; Mt 18,1-5.10.12-14

dW

Albo:
 BIAŁY

ŚW. JOANNY FRANCISZKI DE CHANTAL, ZAKONNICY
wspomnienie dowolne

M: wł. o św. (MR, s. 176' oraz s. 55"-56"), 1-2 prf. o św. (nr 70-71), o zak. (nr 74) albo 1-6 zwykła (nr 36-41)

13

ZIELONY

ŚRODA 19 TYGODNIA ZWYKŁEGO

LG z dn. powsz. lub ze wsp.

M: z dn. powsz., 1-6 prf. zwykła (nr 36-41)

Czyt.: Pwt 34,1-12; Ps 66(65),1b-3a.5 i 8.16-17; Mt 18,15-20

dW

Albo: **ŚW. MĘCZENNIKÓW PONCJANA, PAPIEŻA I HIPOLITA, PREZBITERA**

CZERWONY *wspomnienie dowolne*

M: wł. o św. (MR, s. 179' oraz s. 13"-17" albo 32"-34"), prf. o past. (nr 72), o męcz. (nr 73) albo 1-6 zwykła (nr 36-41)

Jutro: Białystok, par. św. Maksymiliana Marii Kolbego: urocz. (tyt. Kościoła, zob. KLAB, s. 17). **LG** o św., od I Nieszp. i Kompl. po I Nieszp. niedz., w Godz. mn. psalmodia dodatkowa, I Nieszp. z urocz. Wniebowzięcia NMP, Kompl. po I Nieszp. niedz. z ant. maryją *Witaj Królowo*. **M:** wł. o św. (MR, s. 179'), Gl, Cr, prf. o męcz. (nr 72), o past. (nr 73). **Czyt.:** wł. t. VI, (trzy czytania). **Kolor:** Czerwony.

14

CZERWONY

CZWARTEK 19 TYGODNIA ZWYKŁEGO

ŚW. MAKSYMILIANA MARII KOLBEGO, PREBITERA I MĘCZENNIKA

wspomnienie obowiązkowe

LG ze wsp., I Nieszp. z urocz. Wnieb., Kompl. po I Nieszp. niedz. **M. rano:** wł. o św. (MR, s. 179'), 1-2 prf. o św. (nr 70-71), o męcz. (nr 72) albo 1-6 zwykła (nr 36-41)

Czyt.: Joz 3,7-10a.11.13-17; Ps 114(113A),1b-2.3-4.5-6; Mt 18,21-19,1

BIAŁY **Msza św. wieczorna wigilijna**

M. wieczorem: wł. z urocz. (MR, s. 180'), Gl, Cr, prf. wł. o Wnieb. NMP (nr 61), w 1-3 ME wstd.

Czyt.: wł. t. VI, 1 Km 15,3-4.15-16;16,1-2; Ps 132(131),6-7.9-10.13-14; 1 Kor 15, 54b-57; Łk 11, 27-28

Nie można odmawiać 4-5 ME i 1-2 o Tajemn. Pojedn.

1966 † Ks. Jan Ejsmont

Jutro: Białystok, par. Bazylika Archikatedralna, **Bobrówka** (kościół filialny NMP Matki Odkupiciela), **Sokółka**, par. Wniebowzięcia NMP: urocz. (tyt. Kościoła, zob. KLAB, s. 17, wszystko jak w KLAB pod datą).

15

BIAŁY

ŚL*

PIĄTEK 19 TYGODNIA ZWYKŁEGO ✠
URÓCZYSTOŚĆ WNIĘBOWIĘCIA NMP

LG z urocz., w Godz. mn. psalmodia dodatkowa, II Nieszp. z urocz., Kompl. po II Nieszp. niedz. z ant. maryjną *Witaj Królowo*
Msza w dzień: wł. z urocz. (MR, s. 180'), Gl, Cr, prf. wł. o Wnieb. NMP (nr 61) w 1-3 ME wstd.

Czyt.: wł. t. VI, Ap 11, 19a;12,1-6a. 10ab; Ps 45(44),7 i 10. 11-12.14-15; 1 Kor 15,20-26; Łk 1,39-56.

Dzisiaj: ZWMŻ. Nie można odmawiać 4-5 ME i 1-2 o Tajemn. Pojedn.

1985 † Ks. Nikodem Zarzecki

Dzisiaj poświęcenie owoców i ziół może się odbyć w czasie Mszy św. po modlitwie po Komunii (OB. t. II, nr 1411-1415):

Panie, nasz Boże, Ty sprawiasz, że na ziemi rosną trawy, zioła i zboża na pożywienie i lekarstwo dla ludzi i zwierząt. Od Ciebie pochodzi obfitość wody i promieni słońca, aby wszystko, co się zieleni i rozkwita, owocowało, gdy nadejdzie czas zbiorów.

Prosimy Cię, pobłogosław † przyniesione do Ciebie pierwociny zieleni tego roku, młode pędy zbóż, trawy, zioła i kwiaty. Zachowaj je od suszy, gradu, powodzi i wszelkiej szkody, aby wzrastały, radowały oczy, przynosiły jak najobfitszy plon i mogły służyć zdrowiu ludzi i zwierząt.

A gdy będziemy schodzić z tego świata, niech nas, niosących pełne naręcza dobrych czynów, przedstawi Tobie Najświętsza Dziewica Wniebowzięta, najdoskonalszy owoc tej ziemi, abyśmy zasłużyli na przyjęcie do Twojego domu. Przez Chrystusa, Pana naszego. Amen.

Dzisiaj: Pielgrzymowanie Szlakiem bł. Michała Sopocki (początek godz. 18.00 – Kościół pw. MB Fatimskiej – przejście do Domu, w którym mieszkał bł. Michał przy ul. Złotej i zakończenie przy kościele Najświętszego Serca Pana Jezusa).

Dzisiaj 105. rocznica Bitwy Warszawskiej (1920 r.). Święto Wojska Polskiego.

Dzisiaj ofiary do puszek na Radio i.

Jutro: Białystok, Janowszczyzna, par. św. Rocha: urocz. (tyt. Kościoła, zob. KLAB, s. 17). **LG** o św., od II Nieszp. z urocz. Wnieb. i Kompl. po II Nieszp. niedz., w Godz. mn. psalmodia dodatkowa, II Nieszp. z urocz. (teksty wł. i wsp.), Kompl. po II Nieszp. niedz. **M:** wł. o św. (MR, s. 183'), Gl, Cr, 1-2 prf. o św. (nr 70-71). **Czyt.:** wł. t. VI, (trzy czytania). **Kolor:** Biały.

16

ZIELONY

SOBOTA 19 TYGODNIA ZWYKŁEGO

LG z dn. powsz. lub ze wsp., I Nieszp. z niedz., Kompl. po I Nieszp. niedz.

M. rano: z dn. powsz., 1-6 prf. zwykła (nr 36-41)

Czyt.: Joz 24,14-29; Ps 16(15),1b-2a i 5.7-8.11; Mt 19,13-15

M. wieczorem z niedzieli (ONRLiK 3)

dW

Albo:
BIAŁY

ŚW. STEFANA WĘGIERSKIEGO

wspomnienie dowolne

M: wł. o św. (MR, s. 183' oraz s. 49"-54"), 1-2 prf. o św. (nr 70-71) albo 1-6 zwykła (nr 36-41)

Do ogłoszeń niedzielnych:

1. W tygodniu: wtorek (19.08) – wspomnienie dowolne **św. Jana Eudesa**, prezbitera; środa (20.08) – wspomnienie obowiązkowe **św. Bernarda**, opata i doktora Kościoła; czwartek (21.08) – wspomnienie obowiązkowe **św. Piusa X**, papieża; piątek (22.08) – wspomnienie obowiązkowe **NMP Królowej**; sobota (23.08) – wspomnienie dowolne **św. Róży z Limy**, dziewicy.

17

ZIELONY

20 NIEDZIELA ZWYKŁA ✠

LG z niedz. (Psalterz IV tygodnia)

M: wł. z niedz., Gl, Cr, 1-8 prf. niedz. zwykła (28-35) w 1-3 ME wstd.

dW

Czyt.: Jr 38,4-6.8-10; Ps 40(39),2-3.4.18; Hbr 12,1-4; Łk 12,49-53

Dzisiaj: ZMŻ

W tym roku opuszcza się wsp. obow. św. Jacka, prezbitera

1972 † Ks. Stanisław Czyżewski

Jutro: Białystok, par. św. Rocha: urocz. RPKW (formularz, zob. KLAB, s. 16).

18

ZIELONY

PONIEDZIAŁEK 20 TYGODNIA ZWYKŁEGO

LG z dn. powsz. lub ze wsp.**M:** z dn. powsz., 1-6 prf. zwykła (nr 36-41)**Czyt.:** Sdz 2,11-19; Ps 106(105),34-35.36-37.39-40.43ab i 44; Mt 19,16-22

dW

1956 † Ks. Michał Boryk

Jutro: Szudziałowo, par. św. Wincentego Ferreriusza i św. Bartłomieja Apostoła urocz. RPKW, (formularz, zob. KLAB, s. 16).

19

ZIELONY

WTOREK 20 TYGODNIA ZWYKŁEGO

LG z dn. powsz. lub ze wsp.**M:** z dn. powsz., 1-6 prf. zwykła (nr 36-41)**Czyt.:** Sdz 6,11-24a; Ps 85(84),9.11-12.13-14; Mt 19,23-30

dW

Albo:
BIAŁY**ŚW. JANA EUDESA, PREZBITERA***wspomnienie dowolne***M:** wł. o św. (MR, s. 186' oraz s. 31"-32" albo s. 55"-56"), 1-2 prf. o św. (nr 70-71), o past. (nr 73), o zak. (nr 74) albo 1-6 zwykła (nr 36-41)

20

BIAŁY

ŚRODA 20 TYGODNIA ZWYKŁEGO

ŚW. BERNARDA, OPATA I DOKTORA KOŚCIOŁA
*wspomnienie obowiązkowe***LG** ze wsp.**M:** wł. o św. (MR, s. 187'), 1-2 prf. o św. (nr 70-71), o past. (nr 73), o zak. (nr 74) albo 1-6 zwykła (nr 36-41)**Czyt.:** Sdz 9,6-15; Ps 21(20),2-3.4-5.6-7; Mt 20,1-16

21

BIAŁY

CZWARTEK 20 TYGODNIA ZWYKŁEGO

ŚW. PIUSA X, PAPIEŻA*wspomnienie obowiązkowe***LG** ze wsp.**M:** wł. o św. (MR, s. 188'), 1-42 prf. o św. (nr 70-71) o past. (nr 73) lub 1-6 prf zwykł. (36-41)**Czyt.:** Sdz 11,29-39a; Ps 40(39),5.7-8a.8b-10; Mt 22,1-14

Jutro: Białystok, par. NMP Królowej Rodzin: urocz. (tyt. Kościoła, zob. KLAB, s. 17). **LG** o NMP, od I Nieszp. z urocz. (teksty wł. i wsp.) i Kompl. po I Nieszp. niedz., w Godz. mn. psalmodia dodatkowa, II Nieszp. z urocz. (teksty wł. i wsp.), Kompl. po II Nieszp. niedz. **M:** wł. o NMP (MR, s. 189'), Gl, Cr, 1-4 prf. o NMP (nr 55-58), w 1 prf. o NMP mówi się „obchodząc uroczystość”. **Czyt.:** wł. t. VI, (trzy czytania). **Kolor:** Biały.

22

BIAŁY

PIĄTEK 20 TYGODNIA ZWYKŁEGO
NAJŚWIĘTSZEJ MARYI PANNY KRÓLOWEJ
wspomnienie obowiązkowe

LG ze wsp.

M: wł. o NMP (MR, s. 189'), 1-4 prf. o NMP (nr 55-58) w 1 prf. o NMP mówi się „obchodząc wspomnienie”

Czyt.: Rt 1,1.3-6.14b-16.22; Ps 146(145),5-6b.6c-7.8-9a.9b-10; Mt 22,34-40 lub t. VI, s. 351

23

ZIELONY

dW

SOBOTA 20 TYGODNIA ZWYKŁEGO

LG z dn. powsz. lub ze wsp. , I Nieszp. niedz., Kompl po I Nieszp. niedz.

M. rano: z dn. powsz., 1-6 prf. zwykła (nr 36-41) lub M. wot. o NMP (MR, s. 5"-9"), 1-4 prf. o NMP (nr 55-58), w 1 prf. o NMP mówi się „oddając cześć” albo Msza św. o NMP z wł. prf. i czyt. ze ZMM nr 19-46

Czyt.: Rt 2,1-3.8-11;4,13-17; Ps 128(127),1b-2.3.4-5; Mt 23,1-12

M. wieczorem z niedzieli (ONRLiK 3)

Albo:
BIAŁY

ŚW. RÓŻY Z LIMY, DZIEWICY
wspomnienie dowolne

M: wł. o św. (MR, s. 190' oraz s. 46"-59" albo 55"-56"), 1-2 prf. o św. (nr 70-71), o dziew. (nr 74) albo 1-6 zwykła (nr 36-41)

1979 † Ks. Henryk Brzozowski

Jutro: Szudziałowo, par. św. Wincentego Ferreriusza i św. Bartłomieja Apostoła: urocz. (tyt. Kościoła, zob. KLAB, s. 17). **LG** o św., od I Nieszp. z urocz. (teksty wł. i wsp.) i Kompl. po I Nieszp. niedz., w Godz. mn. psalmodia dodatkowa, II Nieszp. urocz. (teksty wł. i wsp.), Kompl. po II Nieszp. niedz. **M:** wszystko jak w KLAB pod datą, Cr. **Czyt.:** wł. t. VI, (trzy czytania).

Jutro: Bobrówka, (kościół filialny NMP Matki Odkupiciela) urocz. RPKW, (formularz, zob. KLAB, s. 16).

Do ogłoszeń niedzielnych:

1. Zapowiedzieć Mszę św. na rozpoczęcie nowego roku szkolnego i katechetycznego.
2. W tygodniu: poniedziałek (25.08) – wspomnienie dowolne **św. Ludwika** oraz wspomnienie dowolne **św. Józefa Kalasantego**, prezbitera; wtorek (26.08) – uroczystość **Najświętszej Maryi Panny Częstochowskiej**. Patronalne święto Pomocników Maryi Matki Kościoła; środa (27.08) – wspomnienie obowiązkowe **św. Moniki**; czwartek (28.08) – wspomnienie obowiązkowe **św. Augustyna**, biskupa i doktora Kościoła; piątek (29.08) – wspomnienie obowiązkowe **męczeństwa św. Jana Chrzyciela**.

24

ZIELONY

21 NIEDZIELA ZWYKŁA ☩

LG z niedz. (Psalterz I tygodnia), I Nieszp. z urocz., Kompl. po I Nieszp. niedz.

M: wł. z niedz., Gl, Cr, 1-8 prf. niedz. zwykła (28-35) w 1-3 ME wstd.

Czyt.: Iz 66,18-21; Ps 117(116),1b-2; Hbr 12,5-7.11-13; Łk 13,22-30

M. wieczorem z uroczystości (ONRLiK 3)

W tym roku opuszcza się święto św. Bartłomieja, Apostoła

1987 † Ks. Mieczysław Paszkiewicz

25

ZIELONY

PONIEDZIAŁEK 21 TYGODNIA ZWYKŁEGO

LG z dn. powsz. lub ze wsp., I Nieszp. z urocz. NMP Częstochowskiej, Kompl. po I Nieszp. niedz.

M. rano: z dn. powsz., 1-6 prf. zwykła (nr 36-41)

Czyt.: 1 Tes 1,1-5.8b-10; Ps 149,1b-2.3-4.5-6a i 9b; Mt 23,13-22

M. wieczorem z urocz. NMP Częstochowskiej

dW

Albo:
BIAŁY

ŚW. LUDWIKA

wspomnienie dowolne

M: wł. o św. (MR, s. 193' oraz s. 49"-54"), 1-2 prf. o św. (nr 70-71) albo 1-6 zwykła (nr 36-41)

Albo: **ŚW. JÓZEFA KALASANTEGO, PREZBITERA**
BIAŁY *wspomnienie dowolne*

M: wł. o św. (MR, s. 193' oraz s. 58" ALBO S. 31"), 1-2 prf. o św. (nr 70-71), o past. (nr 73) albo 1-6 zwykła (nr 36-41)

1951 † Ks. Antoni Zienkiewicz

Jutro: Majewo, Mońki, par. Matki Bożej Częstochowskiej i św. Kazimierza, **Rynki**, par. NMP Częstochowskiej: urocz. (tyt. Kościoła, zob. KLAB, s. 17, wszystko jak w KLAB pod datą).

26

BIAŁY

WTOREK 21 TYGODNIA ZWYKŁEGO
UROCZYSTOŚĆ NMP CZĘSTOCHOWSKIEJ

LG z urocz. MB Częstochowskiej, w Godz. mn. psalmodia dodatkowa, II Nieszp. z urocz. NMP Częstochowskiej, Kompl. po II Nieszp. niedz.

ŚL*

M: wł. z urocz. (MR, s. 194'), Gl, Cr, 1-4 prf. o NMP (nr 55-58) w 1 prf. o NMP mówi się „obchodząc uroczystość” albo o NMP Królowej Polski (nr 62)

Czyt.: wł. t. VI, Prz 8,22-35 albo Iz 2,2-5; Ps 48(47),2-3ab.9. 10-11.13 i 14 c i 15 a; Ga 4,4-7; J 2,1-11.

Dzisiaj: ZMŻ. Można odprawiać Mszę pogrzebową. Nie można odmawiać 4-5 ME i 1-2 o Tajemn. Pojedn.

1988 † Ks. Stanisław Sosnowski

Zakaz używania formularza Mszy ślubnej, a także zmieniania wszystkich czytań mszalnych na ślubne (jedno czytanie można wziąć z obrz. małżeństwa). Por. Obrzędy, Wprowadzenie, nr 34.

27

BIAŁY

ŚRODA 21 TYGODNIA ZWYKŁEGO
ŚW. MONIKI
wspomnienie obowiązkowe

LG ze wsp.

M: wł. o św. (MR, s. 195' oraz s. 59"-61"), 1-2 prf. o św. (nr 70-71) albo 1-6 zwykła (nr 36-41)

Czyt.: 1 Tes 2,9-13; Ps 139(138),7-8.9-10.11-12b; Mt 23,27-32

1987 † Ks. *Bolesław Witold Olszewski*
2000 † Ks. *Eugeniusz Mitrosz*

Jutro: Białyostok, par. Niepokalanego Serca Maryji; **Dobrzyniewo**, par. Zwiastowania NMP: urocz. RPKW (formularz, zob. KLAB, s. 16).

28

BIAŁY

CZWARTEK 21 TYGODNIA ZWYKŁEGO
ŚW. AUGUSTYNA, BISKUPA I DOKTORA KOŚCIOŁA
wspomnienie obowiązkowe

LG ze wsp.

M: wł. św. (MR, s. 196'), 1-2 prf. o św. (nr 70-71) o past. (nr 73) albo 1-6 zwykła (nr 36-41)

Czyt.: 1 Tes 3,7-13; Ps 90(89),3-4.12-13.14 i 17; Mt 24,42-51

2008 † Ks. *Tadeusz Krawczyński*

29

CZERWONY

PIĄTEK 21 TYGODNIA ZWYKŁEGO
MĘCZENSTWO ŚW. JANA CHRZCIECIELA
wspomnienie obowiązkowe

LG ze wsp.

M: wł. o św. (MR, s. 197'), prf. wł. o św. Janie Chrzycielu (nr 67)

Czyt.: 1 Tes 4,1-8; Ps 97(96),1 i 2b.5-6.10.11-12; Mt 25,1-13 lub wł. t VI, s. 363

Dzisiaj: ZMŻ. Nie można odmawiać 4-5 ME i 1-2 o Tajemn. Pojedn.

Jutro: Rynki, par. NMP Częstochowskiej; **Turoń Kościelna**, par. Świętej Trójcy: urocz. RPKW (formularz, zob. KLAB, s. 16).

Jutro Zjazd Katechetyczny na początku roku katechetycznego (godz. 10.00 w CWK).

30

ZIELONY

SOBOTA 21 TYGODNIA ZWYKŁEGO

LG z dn. powsz., I Nieszp. niedz., Kompl. po I Nieszp.niedz.

M. rano: z dn. powsz., 1-6 prf. zwykła (nr 36-41) lub M. wot. o NMP (MR, s. 5"-9"), 1-4 prf. o NMP (nr 55-58), w 1 prf. o NMP mówi się „oddając cześć” albo Msza św. o NMP z wł. prf. i czyt. ze ZMM nr 19-46

Czyt.: 1 Tes 4,9-11; Ps 98(97),1bcde.7-8.9; Mt 25,14-30

M. wieczorem z niedzieli (ONRLiK 3)

dW

Do ogłoszeń niedzielnych:

1. Zapowiedzieć Mszę św. na rozpoczęcie nowego roku szkolnego i katechetycznego.
2. W następną niedzielę (7.09) taca na potrzeby Archidiecezji.
3. We czwartek (4.09) 4. rocznica ingresu Arcybiskupa Józefa Guzdko, Metropolity Białostockiego (2021 r.) z tej okazji we wszystkich Mszach św. odprawianych tego dnia należy dodać specjalną intencję w modlitwie wiernych.
4. W tygodniu pierwszy czwartek, piątek, sobota i niedziela miesiąca. Należy podać godziny nabożeństw.
5. W tygodniu: czwartek (3.09) – wspomnienie obowiązkowe **św. Grzegorza Wielkiego**, papieża i doktora Kościoła; piątek (4.09) – wspomnienie dowolne **bł. dziewięć i męczennicy Marii Stelli i Towarzyszek**.

Jutro: Chodorówka Nowa, Jatwież Duża, Zalesie, par. Matki Bożej Pocieszenia, urocz. (tyt. Kościoła, zob. KLAB, s. 17). **LG** wsp. o NMP, od I Nieszp. z urocz. (teksty wł. i wsp.) i Kompl. po I Nieszp. niedz., w Godz. mn. psalmodia dodatkowa, II Nieszp. urocz. (teksty wł. i wsp.), Kompl. po II Nieszp. z niedz. **M:** wł. o NMP (MR, s. 245” lub ZMM nr 41, s. 169). Gl, Cr, 1-2 prf. o NMP (nr 55-56) w 1 prf. o NMP mówi się „obchodząc uroczystość”. **Czyt.:** wł. t. VI, (trzy czytania). **Kolor:** Biały.

31

ZIELONY

22 NIEDZIELA ZWYKŁA ✠**LG** z niedz. (Psałterz II tygodnia)**M:** wł. z niedz., Gl, Cr, 1-8 prf. niedz. zwykła (28-35) w 1-3 ME wst.**Czyt.:** Syr 3,17-18.20-29; Ps 68(67),4 i 5ac.6-7b.10-11; Hbr 12,18-19.22-24a; Łk 14,1.7-14**Dzisiaj:** ZMŻ

1955 † Ks. Franciszek Ratyński

DZIĘKCZYNIENIE ZA PŁONY

W tym czasie w niektórych parafiach, zwłaszcza wiejskich, należy zachować zwyczaj uroczystego obchodzenia dożynek z modlitwą dziękczynną za plony. Zachowując normy liturgiczne, można sprawować okolicznościową Mszę św.

po zebraniu plonów ziemi w kolorze białym lub dnia (zielonym), 5 prf. na niedz. zwykłe nr 32), czytania z dnia powszedniego lub Mszy po zbiorach (t. VII).

Można również dokonać błogostawieństwa wieńców, owoców i warzyw, zgodnie z obrzędem (OB nr 1416-1425).

WRZESIEŃ 2025

1

ZIELONY

PONIEDZIAŁEK 22 TYGODNIA ZWYKŁEGO

LG z dn. powsz.

M. rano: z dn. powsz., 1-6 prf. zwykła (nr 36-41)

Czyt.: 1 Tes 4,13-18; Ps 96(95),1 i 3.4-5.11-12.13; Łk 4,16-30

dW

1981 † Ks. Maurycy Rutkowski
2016 † Ks. Tadeusz Baluk

86. rocznica wybuchu drugiej wojny światowej.

Dzisiaj z okazji rozpoczynającego się roku szkolnego i katechetycznego można odprawić Mszę św. okolicznościową „na początek roku szkolnego” (MR, s. 154”), kolor szat biały lub zielony, czyt. z dn. powsz. lub odpowiednio dobrane (np. z t. VII), 2 prf. o Duchu św. (nr 54).

2

ZIELONY

WTOREK 22 TYGODNIA ZWYKŁEGO

LG z dn. powsz.

M. rano: z dn. powsz., 1-6 prf. zwykła (nr 36-41)

Czyt.: 1 Tes 5,1-6.9-11; Ps 27(26),1bcde.4.13-14; Łk 4,31-37

dW

3

BIAŁY

ŚRODA 22 TYGODNIA ZWYKŁEGO
**ŚW. GRZEGORZA WIELKIEGO, PAPIEŻA I DOKTORA
KOŚCIOŁA**

wspomnienie obowiązkowe

LG ze wsp.

M: wł. św. (MR, s. 200'), 1-2 prf. o św. (nr 70-71), o past. (nr 73) albo 1-6 zwykła (nr 36-41)

Czyt.: Kol 1,1-8; Ps 52(51),10-11; Łk 4,38-44

Jutro: Dąbrowa Białostocka, par. św. Stanisława B.M.: urocz. RPKW (formularz, zob. KLAB, s. 16).

4

ZIELONY

CZWARTEK 22 TYGODNIA ZWYKŁEGO

LG z dn. powsz. lub ze wsp.

M: z dn. powsz., 1-6 prf. zwykła (nr 36-41) lub M. wot. (pierwszy czwartek miesiąca)

Czyt.: Kol 1,9-14; Ps 98(97),2-3b.3c-4.5-6; Łk 5,1-11

dW

Albo:

CZERWONY

BŁ. DZIEWIC I MĘCZENNIC MARIII STELLI I TOWARZYSZEK
wspomnienie dowolne

M: wł. o bł. (MR, s. 201' oraz s. 13"-17") , 1-2 prf. o św. (nr 70-71), o dziew. (nr 74) 1-6 zwykła (nr 36-41)

Dzisiaj **4. rocznica ingresu Arcybiskupa Józefa Guzdka, Metropolity Białostockiego** do archikatedry białostockiej (4.09.2021 r.). Z tej okazji we wszystkich Mszach św. odprawianych tego dnia należy dodać specjalną intencję w modlitwie wiernych.

Dzisiaj **pierwszy czwartek miesiąca**. Jeżeli wymaga tego dobro duszpasterskie, można celebrować Mszę wot. o Jezusie Chrystusie Najwyższym i Wiecznym Kapłanie lub o powołania (formularz, zob. KLAB, s. 25).

5

ZIELONY

PIĄTEK 22 TYGODNIA ZWYKŁEGO

LG z dn. powsz.

M: z dn. powsz., 1-6 prf. zwykła (nr 36-41) lub M. wot. (pierwszy piątek miesiąca)

Czyt.: Kol 1,15-20; Ps 100(99),2-3.4-5; Łk 5,33-39

dW

1955 † Ks. Henryk Wojewódzki
1972 † Ks. Józef Kłęcz
2001 † Ks. Antoni Warpechowski

Dzisiaj **pierwszy piątek miesiąca**. Jeżeli wymaga tego dobro duszpasterskie, można celebrować Mszę wot. o NSPJ (formularz, zob. KLAB, s. 25).

6

ZIELONY

dW

SOBOTA 22 TYGODNIA ZWYKŁEGO

LG z dn. powsz., I Nieszp. niedz., Kompl. po I Nieszp. niedz.**M. rano:** z dn. powsz., 1-6 prf. zwykła (nr 36-41) lub. M. wot. (pierwsza sobota miesiąca)**Czyt.:** Kol 1,21-23; Ps 54(53),3-4.6 i 8; Łk 6,1-5**M. wieczorem** z niedzieli (ONRLiK 3)

1939 † Ks. Józef Kartanowicz
 1979 † Ks. Zygmunt Piskor
 1997 † Ks. Longin Tołczyk
 2022 † Ks. Wacław Kulesza

Dzisiaj **pierwsza sobota miesiąca**. Jeżeli wymaga tego dobro duszpasterskie, można celebrować Mszę wot. o Niepokalanym Sercu NMP (formularz, zob. KLAB, s. 26).

Do ogłoszeń niedzielnych:

1. Dzisiaj (7.09) taca na potrzeby Archidiecezji.
2. W następną niedzielę (14.09) święto **Podwyższenia Krzyża Świętego** oraz rozpoczyna się Tydzień Wychowania. Kwartalne dni modlitw za dzieci, młodzież i wychowawców. Puszka na uczelnie katolickie.
3. W tygodniu: poniedziałek (8.09) – święto **Narodzenia NMP**; wtorek (9.09) – wspomnienie dowolne **św. Piotra Klawera**, prezbitera; piątek (12.09) – wspomnienie dowolne **Najświętszego Imienia Maryi**; sobota (13.09) – wspomnienie obowiązkowe **św. Jana Chryzostoma**, biskupa i doktora Kościoła.

7

ZIELONY

23 NIEDZIELA ZWYKŁA ✠

LG z niedz. (Psalterz III tygodnia)**M:** wł. z niedz., Gl, Cr, 1-8 prf. niedz. zwykła (28-35) w 1-3 ME wstd.**Czyt.:** Mdr 9,13-18; Ps 90(89),3-4.5-6.12-13.14 i 17; Flm 9b-10.12-17; Łk 14,25-33**Dzisiaj:** ZMŻ

W tym roku opuszcza się wsp. dow. św. Melchiora Grodzieckiego, prezbitera i męczennika

2005 † Ks. Józef Skuza

Dzisiaj **pierwsza niedziela miesiąca**. Zaleca się wystawienie Najświętszego Sakramentu, nie może ono jednak zastępować homilii, którą należy głosić (por. OWMR 66).

Jutro: Krypno, Kundzin, par. Narodzenia NMP, urocz. (tyt. Kościoła, zob. KLAB, s. 17). **LG** ze św., od I Nieszp. z urocz. (teksty wł. i wsp.) i Kompl. po I Nieszp. niedz., w Godz. mn. psalmodia dodatkowa, II Nieszp. z urocz. (teksty wł. i wsp.), Kompl. po II Nieszp. z niedz. **M**: wszystko jak w KLAB pod datą. **Cr. Czyt.**: wł. t. VI, (trzy czytania).

8

BIAŁY

PONIEDZIAŁEK 23 TYGODNIA ZWYKŁEGO

ŚWIĘTO NARODZENIA NMP

LG ze św., Godz. mn. psalmodia z poniedziałku III tygodnia, Kompl. z poniedziałku

M: wł. ze św. (MR, s. 205'), Gl, 1-4 prf. NMP (nr 55-58); w 1 prf. (nr 55) czyt. „obchodząc Narodzenie”

Czyt.: wł. t. VI, Lb 21,4b-9 lub Flp 2,6-11; Ps 78(77),1-2.34-35.36-37.38; J 3,13-17

Dzisiaj: ZMŻ. Można celebrować Mszę pogrzebową. Nie można odmawiać 4-5 ME, zaleca się 1-2 o Tajemn. Pojedn.

1964 † Ks. Józef Dowgiłło

1986 † Ks. Zbigniew Biziuk

Dzisiaj po modlitwie po Komunii ku czci NMP można pobłogosławić ziarno siewne i nasiona (zob. OB. t. II, nr 1426-1429):

Boże, Ty sprawiasz, że wszelkie nasiona wpaśćszy w ziemię obumierają, aby wydać plony, które przynoszą radość siewcy i chleb głodnemu.

Prosimy Cię, pobłogosław te ziarna zbóż i inne nasiona. Zachowaj je przed gradem, powodzią, suszą i wszelką szkodą, a ziemię użyźnij, aby rośliny z nich wyrosłe wydały obfite plony.

Spraw też, abyśmy za przykładem Najświętszej Maryi Panny, która słuchała Twojego słowa i strzegła go owocnie w swoim sercu, przynosili plon stokrotny przez naszą wytrwałość w pełnieniu Twojej woli. Przez Chrystusa, Pana naszego. Amen.

Jutro: Suchowola, par. św. Apostołów Piotra i Pawła: urocz. RPKW (formularz, zob. KLAB, s. 16).

9

ZIELONY

WTOREK 23 TYGODNIA ZWYKŁEGO

LG z dn. powsz. lub ze wsp.**M:** z dn. powsz., 1-6 prf. zwykła (nr 36-41)**Czyt.:** Kol 2,6-15; Ps 145(144),1b-2.8-9.10-11; Łk 6,12-19

dW

Albo
BIAŁY**ŚW. PIOTRA KLAWERA, PREZBITERA***wspomnienie dowolne***M:** wł. o św. (MR, s. 207' oraz s. 31" albo 57"),1-2 prf. o św. (nr 70-71), o past. (nr 73) albo 1-6 zwykła (nr 36-41)

1984 † Ks. Stanisław Więckiewicz

10

ZIELONY

ŚRODA 23 TYGODNIA ZWYKŁEGO

LG z dn. powsz.**M:** z dn. powsz., 1-6 prf. zwykła (nr 36-41)**Czyt.:** Kol 3,1-11; Ps 145(144),2-3.10-11.12-13; Łk 6,20-26

dW

Jutro: Korycin, par. Znalezienia i Podwyższenia Krzyża Świętego: urocz. RPKW (formularz, zob. KLAB, s. 16).

11

ZIELONY

CZWARTEK 23 TYGODNIA ZWYKŁEGO

LG z dn. powsz.**M:** z dn. powsz., 1-6 prf. zwykła (nr 36-41)**Czyt.:** Kol 3,12-17; Ps 150,1b-2,3-4.5-6a; Łk 6,27-38

dW

Jutro: Zawyki (kaplica): urocz. Najśw. Imienia Maryi (tyt. Kościoła, zob. KLAB, s. 17). **LG** o NMP, od I Nieszp. z urocz. (teksty wł. i wsp.) i Kompl. po I Nieszp. niedz., w Godz. mn. psalmodia dodatkowa, II Nieszp. z urocz. (teksty wł. i wsp.), Kompl. po II Nieszp. z niedz. **M:** wł. o NMP (MR, s. 208'), Gl, Cr, prf. wł. 2 o NMP (nr 56). **Czyt.:** wł. t. VI, (trzy czytania). **Kolor:** Białe.

Jutro: Białyсток, par. św. Wojciecha B.M.: urocz. RPKW (formularz, zob. KLAB, s. 16).

12

ZIEŁONY

PIĄTEK 23 TYGODNIA ZWYKŁEGO

LG z dn. powsz. lub ze wsp.

M: z dn. powsz., 1-6 prf. zwykła (nr 36-41)

Czyt.: 1 Tm 1,1-2.12-14; Ps 16(15),1b-2a i 5.7-8.11; Łk 6,39-42

dW

Albo:

BIAŁY

NAJŚWIĘTSZEGO IMIENIA MARYI

wspomnienie dowolne

M: wł o Najśw. Imieniu Maryi (MR, s. 208') 2 prf. o NMP (nr 56)

Czyt.: wł t. VI, s. 378

1990 † Ks. Maurycy Wysocki
2005 † Ks. Antoni Sasinowski

Jutro: Białyсток, par. św. NMP Matki Kościoła; **Sokolany**, par. Przemienienia Pańskiego: urocz. RPKW (formularz, zob. KLAB, s. 16).

13

BIAŁY

SOBOTA 23 TYGODNIA ZWYKŁEGO

ŚW. JANA CHRYZOSTOMA, BISKUPA I DOKTORA KOŚCIOŁA
wspomnienie obowiązkowe

LG ze wsp. I Nieszp. z Podwyższenia Krzyża, Kompl. po I Nieszp. niedz.

M. rano: wł. o św. (MR, s. 214'), 1-2 prf. o św. (70-71), o past. (nr 73) albo 1-6 zwykła (nr 36-41)

Czyt.: 1 Tm 1,15-17; Ps 113(122),1b-2.3-4.5a i 6-7; Łk 6,43-49

M. wieczorem ze św. Podwyższenia Krzyża (ONRLiK 3)

1964 † Ks. Stanisław Marcinkowski
2019 † Ks. Tadeusz Zajkowski

Jutro: Grabówka, par. Krzyża Świętego, **Korycin**, par. Znalezienia i Podwyższenia Krzyża Świętego: (tyt. Kościoła, zob. KLAB, s. 17). **LG** ze św., **M:** wszystko jak w KLAB pod datą.

Do ogłoszeń niedzielnych:

1. Niedziela (14.09) święto **Podwyższenia Krzyża Świętego** oraz rozpoczyna się Tydzień Wychowania. Kwartałne dni modlitw za dzieci, młodzież i wychowawców. Puszka na uczelnie katolickie.

2. W poniedziałek (15.09) 21. rocznica święceń biskupich ks. Arcybiskupa Józefa Guzdka, Metropolity Białostockiego (2004 r.). Z tej okazji we wszystkich Mszach św. odprawianych tego dnia należy dodać specjalną intencję w modlitwie wiernych.
3. W poniedziałek (15.09) Pielgrzymowanie Szlakiem bł. Michała Sopoćki (początek godz. 18.00 – Kościół Najświętszego Serca Pana Jezusa – przejście do Krzyża i Kaplicy przy ul. Poleskiej).
4. W tygodniu przypada: poniedziałek (15.09) – wspomnienie obowiązkowe **NMP Bolesnej**; wtorek (16.09) – wspomnienie obowiązkowe **św. męczenników Korneliusza**, papieża i **Cypriana**, biskupa; środa (17.09) – wspomnienie dowolne **św. Roberta Bellarmina**, biskupa i doktora Kościoła; czwartek (18.09) – święto **św. Stanisława Kostki**, zakonnika, patrona Polski; piątek (19.09) – wspomnienie dowolne **św. Januarego**, biskupa i męczennika; sobota (20.09) – wspomnienie obowiązkowe **św. męczenników Andrzeja Kim Taegon**, prezbitera, **Pawła Chong Ha-sang** i Towarzyszy.

14

CZERWONY

24 NIEDZIELA ZWYKŁA ✠ ŚWIĘTO PODWYŻSZENIA KRZYŻA ŚWIĘTEGO

LG ze św. Podwyższenia Krzyża (Psałterz IV tygodnia)

M: wł. ze św. (MR, s. 215'), Gl, Cr, prf. wł. o Krzyżu (nr 50) lub 1 o Męce P. (nr 17)

Czyt.: wł. t. VI, Lb 21,4b-9; Ps 78(77),1-2.34-35.36-37.38; Flp 2,6-11; J 3,13-17

Dzisiaj: ZMŻ. Można celebrować Mszę pogrzebową. Nie można odmawiać 4-5 ME, zaleca się 1-2 o Tajemn. Pojedn.

KWARTALNE DNI MODLITW ZA DZIECI, MŁODZIEŻ I WYCHOWAWCÓW

W trzecim tygodniu września modlimy się za dzieci, młodzież i wychowawców. Prośby za młodzież i wychowawców należy uwzględnić w wezwaniach modlitwy powszechnej i w nabożeństwach dodatkowych. Intencje te należy również uwzględnić w nabożeństwach ku czci św. Stanisława Kostki (*Instrukcja Episkopatu Polski z dn. 11 marca 1987, w związku z wydaniem nowego mszału ołtarzowego, nr 17d*).

Można uzyskać **odpust zupełny** za pobożny udział w celebracjach powszechnie poświęconych jakiemś celowi religijnemu (por. WO nad. 5). Dłatego, kto będzie uczestniczył w publicznej celebracji urządzonej po to, by modlić się za dzieci, młodzież i wychowawców w ramach Tygodnia Wychowania Katolickiego, może taki odpust zyskać. Kto natomiast pomodli się prywatnie w tych intencjach, uzyskuje *odpust cząstkowy*.

Jutro: Wasilków (Święta Woda), par. Matki Bożej Bolesnej, urocz. (tyt. Kościoła, zob. KLAB, s. 17). **LG** o NMP, od I Nieszp. z urocz. i Kompl. po I Nieszp. niedz., w Godz. mn. psalmodia dodatkowa, II Nieszp. z urocz., Kompl. po II Nieszp. z niedz. **M:** wł. o NMP (MR, s. 216'), Gl, Cr, prf. o NMP (nr 60). **Czyt.:** wł. t. VI, (trzy czytania). **Kolor:** Biały.

Goniądz, par. św. Agnieszki, **Janów**, par. św. Jerzego: urocz. RPKW (formularz, zob. KLAB, s. 16).

15

BIAŁY

PONIEDZIAŁEK 24 TYGODNIA ZWYKŁEGO

NMP BOLESNEJ

*wspomnienie obowiązkowe***LG** ze wsp.**M:** wł. o św. (MR, s. 216'), prf. o NMP Bolesnej(nr 60)**Czyt.:** 1 Tm 2,1-8; Ps 28(27),2.7.8-9; Łk 7,1-10

2010 † Ks. Eugeniusz Michał Bida

Dzisiaj **21. rocznica święceń biskupich Arcybiskupa Józefa Guzdk**a, **Metropolity Białostockiego** (2004 r.). Z tej okazji we wszystkich Mszach św. odprawianych 15 września należy dodać specjalną intencję w modlitwie wiernych.

Dzisiaj można zyskać odpust cząstkowy za pobożne odmówienie modlitwy za biskupa w rocznicę rozpoczęcia jego posługi. Modlitwa ta musi być zaczerpnięta z Mszału rzymskiego – kolekta z Mszy o biskupie (por. WO nad. 25 nr 2).

Dzisiaj: Pielgrzymowanie Szlakiem bł. Michała Sopoćki (początek godz. 18.00 – Kościół Najświętszego Serca Pana Jezusa – przejście do Krzyża i Kaplicy przy ul. Poleskiej).

Jutro: Kuźnica, par. Opatrzności Bożej: urocz. RPKW (formularz, zob. KLAB, s. 16).

16

CZERWONY

WTOREK 24 TYGODNIA ZWYKŁEGO
**ŚW. MĘCZENNIKÓW KORNELIUSZA, PAPIEŻA I CYPRIANA,
 BISKUPA**

wspomnienie obowiązkowe

LG ze wsp.

M: wł. o św. (MR, s. 218'), prf. o męcz. (nr 72), o past. (nr 73)
 albo 1-6 zwykła (nr 36-41)

Czyt.: 1 Tm 3,1-13; Ps 101(100),1b-2b.2c-3b.5-6; Łk 7,11-17

Jutro: Białyostok (kaplica św. Jerzego w AWSD): urocz. RPKW (formularz, zob. KLAB, s. 16).

17

ZIELONY

ŚRODA 24 TYGODNIA ZWYKŁEGO

LG z dn. powsz. lub ze wsp.

M: z dn. powsz., 1-6 prf. zwykła (nr 36-41)

Czyt.: 1 Tm 3,14-16; Ps 111(110),1b-2.3-4.5-6; Łk 7,31-35

dW

Albo: **ŚW. ROBERTA BELLARMINA, BISKUPA I DOKTORA
 KOŚCIOŁA**

BIAŁY *wspomnienie dowolne*

M: wł. o św. (MR, s. 219' oraz s. 27"-30" albo s. 41"-42"), 1-2 prf.
 o św. (nr 70-71), o past. (nr 73) albo 1-6 zwykła (nr 36-41)

Albo: **ŚW. ZYGMUNTA SZCZĘSNEGO FELIŃSKIEGO, BISKUPA**
BIAŁY *wspomnienie dowolne*

M: wł. o św. (MR, s. 219' oraz s. 27"-30"), 1-2 prf. o św. (nr 70-71),
 o past. (nr 73) albo 1-6 zwykła (nr 36-41)

Albo: **ŚW. HILDEGARDY, DZIEWICY I DOKTORA KOŚCIOŁA**
BIAŁY *wspomnienie dowolne*

M: wł. o św. (MR, s. 41"-42" lub s. 44"-46"), 1-2 prf. o św.
 (nr 70-71) albo 1-6 zwykła (nr 36-41)

2001 † Ks. Bronisław Grodzki

Jutro: Wasilków, par. św. Stanisława Kostki; urocz. (tyt. Kościoła, zob. KLAB, s. 17). LG wł. o św., od I Nieszp. z urocz. (teksty wł. i wsp.) i Kompl. po

I Nieszp niedz., w Godz. mn. psalmodia dodatkowa, II Nieszp. z urocz. (teksty wł. i wsp.), Kompl. po II Nieszp. niedz. **M:** wszystko jak w KLAB pod datą, Cr. **Czyt.:** wł. t. VI, (trzy czytania).

18

BIAŁY

CZWARTEK 24 TYGODNIA ZWYKŁEGO
ŚWIĘTO ŚW. STANISŁAWA KOSTKI, ZAKONNIKA, PATRONA POLSKI

LG ze św., w Godz. mn. psalmodia z czwartku IV tygodnia, Komplet z czwartku

M: wł. ze św. (MR, s. 220'), Gl, prf. o zak. (nr 74)

Czyt.: wł., t. VI, Mdr 4,7-15 albo 1J 2,12-17; Ps 148,1-2.11-13a. 13-14c; Łk 2,41-52

Dzisiaj: ZMŻ. Dzisiaj można odprawiać Mszę pogrzebową.

1958 † Ks. Antoni Kordulski

Jutro: Michałowo, par. Opatrzności Bożej: urocz. RPKW (formularz, zob. KLAB, s. 16).

19

ZIELONY

PIĄTEK 24 TYGODNIA ZWYKŁEGO

LG z dn. powsz. lub ze wsp.

M: z dn. powsz., 1-6 prf. zwykła (nr 36-41)

Czyt.: 1 Tm 6,2c-12; Ps 49(48),6-7.8-10.17-18.19-20; Łk 8,1-3

dW

Albo:

CZERWONY

ŚW. JANUAREGO, BISKUPA I MĘCZENNIKA

wspomnienie dowolne

M: o św. (MR, s. 221' oraz s. 18"-19" albo 27"-30"), 1-2 prf. o św. (nr 70-71), o męcz. (nr 73), o past. (nr 73) albo 1-6 zwykła (nr 36-41)

20

CZERWONY

SOBOTA 24 TYGODNIA ZWYKŁEGO

ŚW. ANDRZEJA KIM TAEGON, PREZBITERA, PAWŁA CHONG HASANG I TOWARZYSZY, MĘCZENNIKÓW

wspomnienie obowiązkowe

LG ze wsp., I Nieszp. niedz., Kompl. po I Nieszp. niedz.

M. rano: wł. o św. (MR, s. 223'), prf. o męcz. (nr 72), o past. (nr 73) albo 1-6 zwykła (nr 36-41)

Czyt.: 1 Tm 6,13-16; Ps 100(99),2-3.4-5; Łk 8,4-15

M. wieczorem z niedzieli (ONRLiK 3)

2004 † Ks. Stanisław Fiedorczuk
2012 † Ks. Szczepan Bałazy

Do ogłoszeń niedzielnych:

1. Dzisiaj (21.09) Pielgrzymowanie Szlakiem bł. Michała Sopoćki, prezbitera (początek godz. 16.30 – Kaplica Sióstr Jezusa Miłosiernego ul. Poleska – przejście do Sanktuarium Miłosierdzia Bożego).
2. W następną niedzielę (28.09) 17. rocznica beatyfikacji bł. Michała Sopoćki, prezbitera.
3. W tygodniu: wtorek (23.09) – wspomnienie obowiązkowe **św. Pio z Pietrelciny**, prezbitera; piątek (26.09) – wspomnienie **św. męczenników Kosmy i Damiana**; sobota (27.09) – wspomnienie obowiązkowe **św. Wincentego a Paulo**, prezbitera.

21

ZIELONY

25 NIEDZIELA ZWYKŁA ✠

LG z niedz. (Psalterz I tygodnia)

M: wł. z niedz., Gl, Cr, 1-8 prf. niedz. zwykła (28-35) w 1-3 ME wstd.

Czyt.: Am 8,4-7; Ps 113(112),1b-2.4-6.7-8; 1 Tm 2,1-8; Łk 16,1-13 (dłuższa) lub Łk 16,10-13 (krótsza)

Dzisiaj: ZMŻ

W tym roku opuszcza się święto św. Mateusza, Apostoła

2022 † Ks. Marian Zalesko

Dzisiaj Dzień Służby Celnej.

Dzisiaj Dzień Środków Społecznego Przekazu.

Dzisiaj pielgrzymowanie Szlakiem bł. Michała Sopoćki, prezbitera (początek godz. 16.30 – Kaplica Sióstr Jezusa Miłosiernego ul. Poleska – przejście do Sanktuarium Miłosierdzia Bożego).

Jutro: Białystok, par. św. Andrzeja Boboli, **Zabłudów**, par. św. Apostołów Piotra i Pawła, **Zwierzyniec Wielki**, par. NMP Królowej Polski: urocz. RPKW (formularz, zob. KLAB, s. 16).

22

ZIELONY

PONIEDZIAŁEK 25 TYGODNIA ZWYKŁEGO

LG z dn. powsz.

M: z dn. powsz., 1-6 prf. zwykła (nr 36-41)

Czyt.: Ezd 1,1-6; Ps 126(125),1b-2b.2c-3,-.4-5.6; Łk 8,16-18

dW

2004 † Ks. Piotr Kotowski

Jutro: Białyostok, par. św. Ojca Pio, urocz. (tyt. Kościoła, zob. KLAB, s. 17).

LG o św., od I Nieszp. z urocz. (teksty wł. i wsp.) i Kompl. po I Nieszp. niedz., w Godz. mn. psalmodia dodatkowa, II Nieszp. z urocz. (teksty wł. i wsp.), Kompl. po II Nieszp. z niedz. M: wł. o św. (MR, s. 226'), Gl, Cr, prf. o past. (nr 73), o zak. (nr 74). Czyt.: wł. t. VI, (trzy czytania). Kolor: Biały.

23

BIAŁY

WTOREK 25 TYGODNIA ZWYKŁEGO

ŚW. OJCA PIO Z PIETRELCINY, PREZBITERA

wspomnienie obowiązkowe

LG ze wsp..

M: wł. o św. (MR, s. 226' oraz s. 31"), prf. o past. (nr 73), o zak. (nr 74), albo 1-6 prf. zwykła (nr 36-41)

Czyt.: Ezd 6,7-8.12b.14-20; Ps 122(121),1b-2.4-5; Łk 8,19-21

1947 † Ks. Władysław Saraceni MS

Jutro: Białyostok, par. św. Jadwigi Królowej: urocz. RPKW (formularz, zob. KLAB, s. 16).

24

ZIELONY

ŚRODA 25 TYGODNIA ZWYKŁEGO

LG z dn. powsz.

M: z dn. powsz., 1-6 prf. zwykła (nr 36-41)

Czyt.: Ezd 9,5-9; Tb 13,2abcde.3-4a.4bcd.5.8; Łk 9,1-6

dW

1964 † Ks. Stanisław Werenik

25

ZIELONY

CZWARTEK 25 TYGODNIA ZWYKŁEGO

LG z dn. powsz.**M:** z dn. powsz., 1-6 prf. zwykła (nr 36-41)**Czyt.:** Ag 1,1-8; Ps 149,1b-2.3-4.5-6a i 9b; Łk 9,7-9

dW

26

ZIELONY

PIĄTEK 25 TYGODNIA ZWYKŁEGO

LG z dn. powsz. lub ze wsp.**M:** z dn. powsz., 1-6 prf. zwykła (nr 36-41)**Czyt.:** Ag 1,15b-2,9; Ps 43(42),1.2.3.4; Łk 9,18-22

dW

Albo:

CZERWONY**ŚW. MĘCZENNİKÓW KOSMY I DAMIANA***wspomnienie dowolne***M:** o św. (MR, s. 228'), 1-2 prf. o św. (nr 70-71), o męcz. (nr 73) albo 1-6 zwykła (nr 36-41)

Albo:

CZERWONY**ŚW. MĘCZENNİKÓW WAWRZYŃCA RUIZ I TOWARZYSZY***wspomnienie dowolne***M:** o św. (MR, s. 229 oraz s. 13"-17"), 1-2 prf. o św. (nr 70-71), o męcz. (nr 73) albo 1-6 prf. zwykła (nr 36-41)

2023 † Abp Stanisław Szymecki, Metropolita Białostocki

27

BIAŁY

SOBOTA 25 TYGODNIA ZWYKŁEGO

ŚW. WINCENTEGO A PAULO*wspomnienie obowiązkowe***LG** ze wsp., I Nieszp. niedz., Kompl. po I Nieszp. niedz.**M:** wł. o św. (MR, s. 231'), 1-2 prf. o św. (nr 70-71), o past. (nr 73) albo 1-6 zwykła (nr 36-41)**Czyt.:** Za 2,5-9.14-15a; Jr 31,10.11-12b.13; Łk 9,43b-45**M. wieczorem** z niedzieli (ONRLiK 3)

2015 † Ks. Stanisław Feliks Strzelecki

Jutro: Białystok (kaplica przy ul. Poleskiej), święto (tyt. Kościoła, zob. KLAB, s. 17). **LG** o bł., **M:** o bł. (kolekta dodatek do Mszału) oraz wsp. o jednym

past. (MR, s. 31”), Gl, Cr, prf. o past. (nr 73). **Czyt.:** wł. t. VI, (trzy czytania).
Kolor: Biały.

Do ogłoszeń niedzielnych:

1. Dzisiaj (28.09) 17. rocznica beatyfikacji bł. Michała Sopoćko, prezbitera.
2. W następną niedzielę (5.10) puszka na Caritas Parafialną.
3. Pierwszy czwartek, piątek, sobota i niedziela miesiąca. Należy podać godziny nabożeństw.
4. Rozpoczęcie nabożeństw różańcowych w poniedziałek (1.10). Zachęcić wiernych do udziału w tych nabożeństwach w kościołach lub do odmawiania Różańca przy kapliczkach albo w rodzinie.
5. W tygodniu: poniedziałek (29.09) – święto **św. Archaniołów Michała, Gabriela i Rafała**; wtorek (30.09) – wspomnienie obowiązkowe **św. Hieronima**, prezbitera i doktora Kościoła; środa (1.10) – wspomnienie obowiązkowe **św. Teresy od Dzieciątka Jezus**, dziewicy i doktora kościoła; czwartek (2.10) – wspomnienie obowiązkowe **św. Aniołów Stróżów**; sobota (4.10) – wspomnienie obowiązkowe **św. Franciszka z Asyżu**. Jest to dzień imienin papieża Franciszka.

28

ZIELONY

26 NIEDZIELA ZWYKŁA ✠

LG z niedz. (Psałterz II tygodnia)

M: wł. z niedz., Gl, Cr, 1-8 prf. niedz. zwykła (28-35) w 1-3 ME wstd.

Czyt.: Am 6,1a.4-7; Ps 146(145),6c-7.8-9a.9b-10; 1 Tm 6,11-16; Łk 16,19-31

Dzisiaj: ZMŻ

W tym roku opuszcza się święto i wspomn. dow. bł. Michała Sopoćki, prezbitera (w Białymstoku) oraz wsp. dow. św. Wacława, męczennika

1993 † Abp Edward Kisiel, Metropolita Białostocki

Dzisiaj 17. rocznica beatyfikacji bł. Michała Sopoćki, prezbitera.

Jutro: Białyostok, par. Miłosierdzia Bożego; **Białyostok**, par. Zwiastowania NMP; **Konowały**, par. NSPJ, **Kulesze**, par. św. Klary: urocz. RPKW (formularz, zob. KLAB, s. 16).

29

BIAŁY

PONIEDZIAŁEK 26 TYGODNIA ZWYKŁEGO
ŚWIĘTO ŚW. ARCHANIOŁÓW MICHAŁA, GABRIELA I RAFAŁA

LG ze św., w Godz. mn. psalmodia z poniedziałku II tygodnia, Kompletą z poniedziałku

M: wł. ze św. (MR, s. 220'), Gl, prf. o zak. (nr 74)

Czyt.: wł., t. VI, Dn 7,9-10.13-14 lub Ap 12,7-12a; Ps 138(137), 1-2a.2b-3.4-5; J 1,47-51

Dzisiaj: ZMŻ. Dzisiaj można odprawiać Mszę pogrzebową. Nie można odmawiać 4-5 ME, zaleca się 1-2 o Tajemn. Pojedn.

1980 † Ks. Konrad Pochodowicz
 1987 † Ks. Eugeniusz Świśtocki

30

BIAŁY

WTOREK 26 TYGODNIA ZWYKŁEGO
ŚW. HIERONIMA, PREZBITERA I DOKTORA KOŚCIOŁA
wspomnienie obowiązkowe

LG ze wsp.

M: wł. o św. (MR, s. 235'), 1-2 prf. o św. (nr 70-71) o past. (nr 73) albo 1-6 zwykła (nr 36-41)

Czyt.: Za 8,20-23; Ps 87(86), 1b-3.4-5.6-7; Łk 9,51-56

Jutro: Białowieża, Kleosin, par. św. Teresy od Dzieciątka Jezus, urocz. (tyt. Kościoła, zob. KLAB, s. 17). **LG** o św., od I Nieszp. z urocz. i Kompl. po I Nieszp. niedz., w Godz. mn. psalmodia dodatkowa, II Nieszp. z urocz., Kompl. po II Nieszp. z niedz. **M:** wł. o św. (MR, s. 237'), Gl, Cr, 1-2 prf. o św. (nr 70-71), o dziew. (nr 74). **Czyt.:** wł. t. VI, (trzy czytania). **Kolor:** Biały.

PAŹDZIERNIK 2025

Od 1 do 31 października we wszystkich kościołach i kaplicach należy sprawować codziennie nabożeństwo różańcowe. Wiernych należy zachęcić do uczęszczania na te nabożeństwa oraz wyjaśnić im znaczenie i treść modlitwy różańcowej.

Porządek nabożeństwa zatwierdzony przez Kościół jest następujący:

- pieśń na rozpoczęcie nabożeństwa;
- czytanka;
- pieśń i ekspozycja Najświętszego Sakramentu w monstrancji;
- zapowiedzenie intencji;
- odmówienie jednej części Różańca (tajemnice *radosne*: w poniedziałek i sobotę; tajemnice *światła*: w czwartek; tajemnice *bolesne*: we wtorek i piątek; tajemnice *chwalebne*: w środę i niedzielę);
- Litania Loretańska;
- modlitwa do św. Józefa;
- pieśń *Niech będzie Bóg błogostawiony* – po błogostawieństwie;
- pieśń, błogostawieństwo i repozycja Najświętszego Sakramentu;
- ewentualny Obrzęd Komunii św. i dziękczynienie.

Codziennie można zyskać **odpust zupełny** za pobożne odmówienie Różańca w kościele, w kaplicy, w rodzinie, we wspólnocie zakonnej, w pobożnym stowarzyszeniu i zawsze wtedy, gdy wiele osób gromadzi się w celu pobożnego odmówienia Różańca (zob. WO nad 17 § 1 nr 1).

By jednak odpust został zyskany, oprócz dopełnienia zwyczajnych warunków, trzeba pamiętać, że:

- trzeba odmówić przynajmniej jedną część różańca w sposób ciągły;
- trzeba pobożnie rozważać tajemnice, nie wystarczy tylko odmówienie samych modlitw, stąd wskazane są krótkie rozważanie biblijne tajemnicy;
- poszczególne tajemnice muszą być również zapowiadane przed każdym dziesiątkiem.

1

BIAŁY

**ŚRODA 26 TYGODNIA ZWYKŁEGO
ŚW. TERESY OD DZIECIĄTKA JEZUS, DZIEWICY I DOKTORA
KOŚCIOŁA****wspomnienie obowiązkowe****LG** ze wsp.**M:** wł. o św. (MR, s. 237'), 1-2 prf. o św. (nr 70-71), o dziew. (nr 74) albo 1-6 prf. zwykła**Czyt.:** Ne 2,1-8; Ps 137(136),1-2.3.4-5.6; Łk 9,57-62**2**

BIAŁY

**CZWARTEK 26 TYGODNIA ZWYKŁEGO
ŚWIĘTYCH ANIOŁÓW STRÓŻÓW****wspomnienie obowiązkowe****LG** ze wsp.**M:** wł. o św. (MR, s. 238'), prf. o Aniołach. (nr 63) lub M. wot. (pierwszy czwartek miesiąca)**Czyt.:** Ne 8,1-4a.5-6,7b-12; Ps 19(18),8-9.10-11; Łk 10,1-12 lub wł t. VI, s. 423**Dzisiaj:** Nie można odmawiać 4-5 ME i 1-2 o Tajemn. Pojedn.

Dzisiaj **pierwszy czwartek miesiąca**. Jeżeli wymaga tego dobro duszpasterskie, można celebrować Mszę wot. o Jezusie Chrystusie Najwyższym i Wiecznym Kapłanie lub o powołania (formularz, zob. KLAB, s. 25).

3

ZIELONY

PIĄTEK 26 TYGODNIA ZWYKŁEGO**LG** z dn. powsz.**M:** z dn. powsz., 1-6 prf. zwykła (nr 36-41) lub M. wot. (pierwszy piątek miesiąca)**Czyt.:** Ba 1,15-22; Ps 79(78),1b-2.3-4.5 i 8.9; Łk 10,13-16

dW

1972 † Ks. Feliks Kaczmarek

Dzisiaj **pierwszy piątek miesiąca**. Jeżeli wymaga tego dobro duszpasterskie, można celebrować Mszę wot. o NSPJ (formularz, zob. KLAB, s. 25).

Jutro: Fasty, par. św. Franciszka z Asyżu: urocz. (tyt. Kościoła, zob. KLAB, s. 17). **LG** o św., od I Nieszp z urocz. (teksty wł. i wsp.) i Kompl. po I Nieszp niedz., w Godz. mn. psalmodia dodatkowa, II Nieszp. urocz. (teksty wł. i wsp.),

Kompl. po II Nieszp. niedz. **M:** wł. o św. (MR, s. 239), 1-2 prf. o św. (nr 70-71), Gl, Cr. **Czyt.:** wł. t. VI, (trzy czytania).

4

BIAŁY

SOBOTA 26 TYGODNIA ZWYKŁEGO

ŚW. FRANCISZKA Z ASYŻU**wspomnienie obowiązkowe****LG** ze wsp., I Nieszp. niedz., Kompl., po I Nieszp. niedz.**M:** wł. o św. (MR, s. 239'), prf. o św. (nr 70-71), o zak. (nr 74) albo 1-6 prf. zwykła (nr 36-41) llub M. wot. (pierwsza sobota miesiąca)**Czyt.:** Ba 4,5-12.27-29; Ps 69(68),33-35.36-37; Łk 10,17-24

Dzisiaj **pierwsza sobota miesiąca**. Jeżeli wymaga tego dobro duszpasterskie, można celebrować Mszę wot. o Niepokalanym Sercu NMP (formularz, zob. KLAB, s. 26).

Dzisiaj dzień imienin papieża Franciszka.

Jutro: Białystok, par. św. Faustyny, Kowalskiej; **Białystok** (kaplica przy ul. Poleskiej), **Łubianka**, par. św. Józefa Rzemieślnika i św. Faustyny Kowalskiej; urocz. (tyt. Kościoła, zob. KLAB, s. 17). **LG** o św. od I Nieszp. z urocz. (teksty wł. i wsp.) i Kompl. po I Nieszp. niedz., w Godz. mn. psalmodia dodatkowa, II Nieszp. z urocz. (teksty wł. i wsp.), Kompl. po II Nieszp. niedz. **M:** wł. o św. (MR, s. 240'), Gl, Cr, 1-2 prf. o św. (nr 70-71), o dziew. (nr 74). **Czyt.:** wł. t. VI, (trzy czytania). **Kolor:** Biały.

Jutro: Downary, par. MB Anielskiej; **Kalinówka**, par. św. Anny: urocz. RPKW (formularz, zob. KLAB, s. 16).

Do ogłoszeń niedzielnych:

1. Dzisiaj (5.10) puszka na Caritas Parafialną.
2. W następną niedzielę (12.10) Dzień Papieski.
3. W tygodniu: poniedziałek (6.10) – wspomnienie dowolne **św. Brunona**, prezbitera; wtorek (7.10) – wspomnienie obowiązkowe **NMP Różańcowej**; czwartek (9.10) – wspomnienie dowolne **św. męczenników Dionizego**, biskupa i Towarzyszy oraz wspomnienie dowolne **św. Jana Leonardiego**, prezbitera; sobota (11.10) – wspomnienie dowolne **św. Jana XXIII**, papieża.

5

ZIELONY

27 NIEDZIELA ZWYKŁA ✠

LG z niedz. (Psalterz III tygodnia)**M:** wł. z niedz., Gl, Cr, 1-8 prf. niedz. zwykła (28-35) w 1-3 ME wstd.**Czyt.:** Ha 1,2-3;2,2-4; Ps 95(94),1-2.6-7c.7d-9; 2 Tm 1,6-8.13-14; Łk 17,5-10**Dzisiaj:** ZMŻ*W tym roku opuszcza się wsp. obow. św. Faustyny Kowalskiej, dziewicy*2007 † Ks. Józef Aleksy Marcinkiewicz
2010 † Ks. Michał Ignacy Ozdowski

Dzisiaj **pierwsza niedziela miesiąca**. Zaleca się wystawienie Najświętszego Sakramentu, nie może ono jednak zastępować homilii, którą należy głosić (por. OWMR 66).

6

ZIELONY

PONIEDZIAŁEK 27 TYGODNIA ZWYKŁEGO

LG z dn. powsz. lub ze wsp.**M:** z dn. powsz., 1-6 prf. zwykła (nr 36-41)**Czyt.:** Jon 1,1-2,1.11; Jon 2,3.4.5.8; Łk 10,25-37**dW**Albo:
BIAŁY**ŚW. BRUNONA, PAPIEŻA**
*wspomnienie dowolne***M:** wł. o św. (MR, s. 241' oraz s.31"), prf. o past. (nr 73) albo 1-6 prf. zwykła (nr 36-41)

Jutro: Białystok, par. NMP Różańcowej, urocz. (tyt. Kościoła, zob. KLAB, s. 17). **LG** o NMP Różańcowej, od I Nieszp. z urocz. (teksty wł. i wsp.) i Kompl. po I Nieszp. niedz., w Godz. mn. psalmodia dodatkowa, II Nieszp. z urocz. (teksty wł. i wsp.), Kompl. po II Nieszp. niedz. **M:** wł. o św. (MR, s. 242'), Gl, Cr, 1-4 prf. o NMP (nr 55-58) w 1 prf. o NMP mówi się „obchodząc uroczystość”. **Czyt.:** wł. t. VI, (trzy czytania). **Kolor:** Białe.

Jutro: Białystok, par. Ducha Świętego: urocz. RPKW, formularz, zob. KLAB, s. 16).

7

BIAŁY

WTOREK 27 TYGODNIA ZWYKŁEGO
NMP RÓŻAŃCOWEJ
wspomnienie obowiązkowe

LG ze wsp.

M: wł. o św. (MR, s. 242'), 1-4 prf. o NMP (nr 55-58) w 1 prf. o NMP mówi się „oddając cześć”

Czyt.: Jon 3,1-10; Ps 130(129),1b-2.3-4.7b-8; Łk 10,38-42 lub wł., t. VI, s. 431

1986 † Ks. Stefan Stajek

8

ZIELONY

ŚRODA 27 TYGODNIA ZWYKŁEGO

LG z dn. powsz.

M: z dn. powsz., 1-6 prf. zwykła (nr 36-41)

Czyt.: Jon 4,1-11; Ps 86(85),3-4.5-6.9-10; Łk 11,1-4

dW

1994 † Ks. Stanisław Wojno
 2003 † Ks. Bronisław Kostro

Jutro: Czarna Białostocka, par. Jezusa Miłosiernego: urocz. RPKW (formularz, zob. KLAB, s. 16).

9

ZIELONY

CZWARTEK 27 TYGODNIA ZWYKŁEGO

LG z dn. powsz. lub ze wsp.

M: z dn. powsz., 1-6 prf. zwykła (nr 36-41)

Czyt.: Ml 3,13-20a; Ps 1,1-2.3.4 i 6; Łk 11,5-13

dW

Albo:

CZERWONY

ŚW. MĘCZENNIKÓW DIONIZEGO, BISKUPA I TOWARZYSZY
wspomnienie dowolne

M: wł. o św. (MR, s. 245' oraz s. 13-17"), prf. o św. (nr 70-71) o męcz. (nr 72) albo 1-6 zwykła (nr 36-41)

Albo:

BIAŁY

ŚW. JANA LEONARDIEGO, PREZBITERA
wspomnienie dowolne

M: wł. o św. (MR, s. 207' oraz s. 31" albo 57"),1-2 prf. o św. (nr 70-71), o past. (nr 73) albo 1-6 zwykła (nr 36-41)

2003 † Ks. Lucjan Namiot

Jutro: Sokółka, par. Najświętszego Ciała i Krwi Chrystusa: urocz. RPKW (formularz, zob. KLAB, s. 16).

10

ZIELONY

PIĄTEK 27 TYGODNIA ZWYKŁEGO

LG z dn. powsz.

M: z dn. powsz., 1-6 prf. zwykła (nr 36-41)

Czyt.: Jł 1,13-15;2,1-2; Ps 9,2-3.6 i 16.8-9; Łk 11,15-26

dW

11

ZIELONY

SOBOTA 27 TYGODNIA ZWYKŁEGO

LG z dn. powsz. lub ze wsp., I Nieszp. niedz., Kompl. po I Nieszp. niedz.

M. rano: z dn. powsz., 1-6 prf. zwykła (nr 36-41) lub M. wot. o NMP (MR, s. 5^o-9^o), 1-4 prf. o NMP (nr 55-58), w 1 prf. o NMP mówi się „oddając cześć” albo Msza św. o NMP z wł. prf. i czyt. ze ZMM nr 19-46

Czyt.: Jł 4,12-21; Ps 97(96),1-2.5-6.11-12; Łk 11,27-28

M. wieczorem z niedzieli (ONRLiK 3)

Albo:
BIAŁY

ŚW. JANA XXIII, PAPIEŻA

wspomnienie dowolne

M: wł. o św. (MR, s. 27^o lub 28^o), prf. o św. (nr 70-71) o past. (nr 73) albo 1-6 prf. zwykła (nr 36-41)

Do ogłoszeń niedzielnych:

1. Dzisiaj (12.10) Dzień Papieski.
2. W następną niedzielę (19.10) Niedziela misyjna i początek Tygodnia Misyjnego. Taca na misje.
3. W czwartek (16.10) rocznica wyboru Jana Pawła II (1978 r.).
4. W tygodniu: poniedziałek (13.10) – wspomnienie obowiązkowe **bf. Honorata Koźmińskiego**, prezbitera; wtorek (14.10) – wspomnienie dowolne **św. Kaliksta**, papieża i męczennika oraz wspomnienie dowolne **św. Małgorzaty Marii Alacoque**, dziewicy. Dzień Edukacji Narodowej; środa (15.10) – wspomnienie obowiązkowe **św. Teresy od Jezusa**, dziewicy i doktora Kościoła, Dzień Dziecka Utraconego; czwartek

(16.10) – wspomnienie obowiązkowe **św. Jadwigi Śląskiej**; piątek (17.10) – wspomnienie obowiązkowe **św. Ignacego Antiocheńskiego**, biskupa i męczennika; sobota (18.10) – święto **św. Łukasza, Ewangelisty**. Dzień modlitw za pracowników służby zdrowia.

12

ZIELONY

28 NIEDZIELA ZWYKŁA ✠

LG z niedz. (Psalterz IV tygodnia)

M: wł. z niedz., Gl, Cr, 1-8 prf. niedz. zwykła (nr 28-35) w 1-3 ME wstd.

Czyt.: 2 Krl 5,14-17; Ps 98(97),1bcde.2-3c-4; 2 Tm 2,7-13; Łk 17,11-19

Dzisiaj: ZMŻ

W tym roku opuszcza się wsp. dow. bł. Jana Beyzyma, prezbytera

2024 † Abp Edward Ozorowski, Metropolita Białostocki

Dzisiaj Dzień Papieski.

13

BIAŁY

PONIEDZIAŁEK 28 TYGODNIA ZWYKŁEGO
BŁ. HONORATA KOŹMIŃSKIEGO, PREZBITERA
wspomnienie obowiązkowe

LG ze wsp.

M: wł. o św. (MR, s. 247'), prf. o past. (nr 73), o zak. (nr 74) albo 1-6 prf. zwykła (nr 36-41)

Czyt.: Rz 1,1-7; Ps 98(97),1bcde.2-3b3c-4; Łk 11,29-32

14

ZIELONY

WTOREK 28 TYGODNIA ZWYKŁEGO

LG z dn. powsz. lub ze wsp.

M. z dn. powsz., 1-6 prf. zwykła (nr 36-41)

Czyt.: Rz 1,16-25; Ps 19(18),2-3.4-5b; Łk 11,37-41

dW

Albo:

CZERWONY

ŚW. KALIKSTA, PAPIEŻA, MĘCZENNIKA
wspomnienie dowolne

M: wł. o św. (MR, s. 248' oraz s. 18"-19" albo s. 27"-28"), prf. o męcz. (nr 72), o past. (nr 73) albo 1-6 prf. zwykła (nr 36-41)

Albo:
BIAŁY

ŚW. MAŁGORZATY MARII ALACOQUE, DZIEWICY
wspomnienie dowolne

M: wł. o św. (MR, s. 249' oraz s. 44"-46" albo s. 55"-56"), 1-2 prf. o św. (nr 70-71), o dziew. (nr 74) albo 1-6 prf. zwykła (nr 36-41)

1984 † Ks. *Euzebiusz Ciołkowski*
2022 † *Konstanty Andrzejewicz*

Dzisiaj Dzień Edukacji Narodowej.

Jutro: Białowieża, par. św. Teresy od Dzieciątka Jezus: urocz. RPKW (formularz, zob. KLAB, s. 16).

15

BIAŁY

ŚRODA 28 TYGODNIA ZWYKŁEGO
ŚW. TERESY OD JEZUSA, DZIEWICY, DOKTORA KOŚCIOŁA
wspomnienie obowiązkowe

LG ze wsp.

M: wł. o św. (MR, s. 250'), 1-2 prf. o św. (nr 70-71), o dziew. (nr 74) albo 1-6 prf. zwykła (nr 36-41)

Czyt.: Rz 2,1-11; Ps 62(61),2-3.6-7.9; Łk 11,42-46

1953 † Ks. *Jan Klimowicz*

Dzisiaj Dzień Dziecka Utraconego.

16

BIAŁY

CZWARTEK 28 TYGODNIA ZWYKŁEGO
ŚW. JADWIGI ŚLĄSKIEJ
wspomnienie obowiązkowe

LG ze wsp.

M: wł. o św. (MR, s. 251'), prf. o św. Jadwidze Śląskiej (nr 77)

Czyt.: Rz 3,21-30a; Ps 130(129),1b-2.3-4.5-6; Łk 11,47-54

Dzisiaj: Nie można odmawiać 4-5 ME i 1-2 o Tajemn. Pojedn.

1978 † Ks. *Piotr Wasiucionek*
1986 † Ks. *Aleksander Krzywosz*

Dzisiaj rocznica wyboru Jana Pawła II (1978 r.)

17

CZERWONY

PIĄTEK 28 TYGODNIA ZWYKŁEGO
**ŚW. IGNACEGO ANTIOCHEŃSKIEGO, BISKUPA
 I MĘCZENNIKA**

wspomnienie obowiązkowe

LG ze wsp.

M: wł. o św. (MR, s. 252'), 1-2 prf. o św. (70-71), o męcz. (nr 72), o past. (nr 73) albo 1-6 zwykła (nr 36-41)

Czyt.: Rz 4,1-8; Ps 32(31),1b-2.5 i 11; Łk 12,1-7

18

CZERWONY

SOBOTA 28 TYGODNIA ZWYKŁEGO
ŚWIĘTO ŚW. ŁUKASZA, EWANGELISTY

LG ze św., w Godz. mn. psalmodia z soboty IV tygodnia, I Nieszp. niedz., Kompl. po I Nieszp. niedz.

M. rano: wł. ze św. (MR, 254') Gl, 2 prf. o Apostołach (nr 68)

Czyt.: wł t. VI, 2 Tm 4,9-17a; Ps 145(144),10-11.12-13.17-18; Łk 10,1-9

Dzisiaj: ZMŻ. Dziś można odprawiać Mszę pogrzebową. Nie można odmawiać 4-5 ME i 1-2 o Tajemn. Pojedn.

M. wieczorem z niedzieli (ONRLiK 3)

1986 † Ks. Jan Jeziorny

Dzisiaj dzień modlitw za pracowników służby zdrowia.

Jutro: Tryczówka, par. św. Niepokalanego Poczęcia NMP: urocz. RPKW (urocz. przeniesiona z 18.10, formularz, zob. KLAB, s. 16).

Do ogłoszeń niedzielnych:

1. Dzisiaj (19.10) Niedziela misyjna i początek Tygodnia Misyjnego. Taca na misje.
2. W następną niedzielę (26.10) **Rocznica Poświęcenia Kościoła Właśniego**. Uroczystość tę obchodzi się tylko w tych kościołach, gdzie data poświęcenia jest rzeczywiście nieznana.
3. W tygodniu: poniedziałek (20.10) – wspomnienie obowiązkowe **św. Jana Kantego**, prezbitera; środa (22.10) – wspomnienie obowiązkowe **św. Jana Pawła II**, papieża; czwartek (23.10) – wspomnienie dowolne **św. Jana Kapistrana**, prezbitera lub **św. Józefa Bilczewskiego**,

biskupa; piątek (24.10) – wspomnienie dowolne **św. Antoniego Marii Clareta**, biskupa.

19

ZIELONY

29 NIEDZIELA ZWYKŁA ☩**LG** z niedz. (Psalterz II tygodnia)**M:** wł. z niedz., Gl, Cr, 1-8 prf. niedz. zwykła (28-35) w 1-3 ME wstd.**Czyt.:** Wj 17,8-3; Ps 121(120),1b-2.3-4.5-6.7-8; 2 Tm 3,14-4,2; Łk 18,1-8**Dzisiaj:** ZMŻ

W tym roku opuszcza się wsp. dow. bł. Jerzego Popiełuszki, wsp. dow. św. męczenników Jana de Brebeuf, Izaaka Joguesa, prezbiterów, i Towarzyszy oraz wsp. dow. św. Pawła od Krzyża, prezbitera

Dzisiaj Narodowy Dzień Pamięci Duchownych Niezłomnych.

20

BIAŁY

PONIEDZIAŁEK 29 TYGODNIA ZWYKŁEGO**ŚW. JANA KANTEGO, PREZBITERA****wspomnienie obowiązkowe****LG** ze wsp.**M:** wł. o św. (MR, 257'), prf. o past. (nr 73) albo 1-6 prf. zwykła (nr 36-41)**Czyt.:** Rz 4,20-25; Łk 1,69-70.71-73.74-75; Łk 12,13-21

1999 † Ks. Marian Strankowski

21

ZIELONY

WTOREK 29 TYGODNIA ZWYKŁEGO**LG** z dn. powsz. lub ze wsp.**M:** z dn. powsz., 1-6 prf. zwykła (nr 36-41)**Czyt.:** Rz 5,12.15b.17-19.20b-21; Ps 40(39),7-8a.8b-10.17; Łk 12,35-38

dW

Jutro: Ignatki – Osiedle, par. św. Jana Pawła II, urocz. (tyt. Kościoła, zob. KLAB, s. 17). **LG** o św., od I Nieszp. z urocz. (teksty wł. i wsp.) i Kompl. po

I Nieszp niedz., w Godz. mn. psalmodia dodatkowa, II Nieszp. z urocz. (teksty wł. i wsp.), Kompl. po II Nieszp. z niedz. **M:** kol. wł., (MR, s. 259' oraz s. 27"-28"), Gl, Cr, prf. o past. (nr 73). **Czyt.:** wł. t. VI, (trzy czytania). **Kolor:** Biały.

Jutro: Białyсток, par. MB Fatimskiej oraz **Niewodnica**, par. św. Antoniego z Padwy: urocz. RPKW (formularz, zob. KLAB, s. 16).

22

BIAŁY

ŚRODA 29 TYGODNIA ZWYKŁEGO

ŚW. JANA PAWŁA II, PAPIEŻA

*wspomnienie obowiązkowe***LG** ze wsp.

M: wł. o św. (MR, 259' oraz s. 27"-28'), prf. o past. (nr 73) albo 1-6 prf. zwykła (nr 36-41)

Czyt.: Rz 6,12-18Ps 124(123),1b-3.4-6.7-8; Łk 12,39-48

Jutro: Dolistowo, par. św. Wawrzyńca: urocz. RPKW (formularz, zob. KLAB, s. 16).

23

ZIELONY

CZWARTEK 29 TYGODNIA ZWYKŁEGO

LG z dn. powsz. lub ze wsp.

M: z dn. powsz., 1-6 prf. zwykła (nr 36-41)

Czyt.: Rz 6,19-23; Ps 1,1-2.3.4 i 6; Łk 12,49-53

dW

Albo:
BIAŁY

ŚW. JANA KAPISTRANA, PREZBITERA

wspomnienie dowolne

M: wł. o św. (MR, s. 257' oraz s. 37"-38"), 1-2 prf., o św. (nr 70-71) o past. (nr 73) albo 1-6 zwykła (nr 36-41)

Albo:
BIAŁY

ŚW. JÓZEFA BILCZEWSKIEGO, BISKUPA

wspomnienie dowolne

M: wł. o św. (MR, s. 256' oraz 28"-30"), 1-2 prf., o św. (nr 70-71) o past. (nr 73) albo 1-6 zwykła (nr 36-41)

24

ZIELONY

PIĄTEK 29 TYGODNIA ZWYKŁEGO

LG z dn. powsz. lub ze wsp.**M:** z dn. powsz., 1-6 prf. zwykła (nr 36-41)**Czyt.:** Rz 7, 18-25a; Ps 119(118), 66 i 68. 76-77. 93-94; Łk 12, 25-59

dW

Albo:
BIAŁY**ŚW. ANTONIEGO MARII CLARETA, BISKUPA****wspomnienie dowolne****M:** wł. o św. (MR, s. 261' oraz s. 37"-38" albo s. 27"-29"), 1-2 prf., o św. (nr 70-71), o past. (nr 73) albo 1-6 zwykła (nr 36-41)

1990 † Ks. Zenon Siwicki

25

ZIELONY

SOBOTA 29 TYGODNIA ZWYKŁEGO

LG z dn. powsz., I Nieszp. niedz., Kompl. po I Nieszp. niedz.**M:** z dn. powsz., 1-6 prf. zwykła (nr 36-41) lub M. wot. o NMP (MR, s. 5"-9"), 1-4 prf. o NMP (nr 55-58), w 1 prf. o NMP mówi się „oddając cześć” albo Msza św. o NMP z wł. prf. i czyt. ze ZMM nr 19-46**Czyt.:** Rz 8, 1-11; Ps 24(23), 1b-2. 3-4b. 5-6; Łk 13, 1-9**M. wieczorem** z niedzieli lub uroczystości (ONRLiK 3)

dW

Jutro: Hołdolina par. Przemienienia Pańskiego: urocz. RPKW (formularz, zob. KLAB, s. 16).**W kościołach poświęconych, których data poświęcenia jest nieznana****ROCZNICA POŚWIĘCENIA KOŚCIOŁA WŁASNEGO****uroczystość****LG** wieczorem I Nieszp. z urocz. Roczn. Poświęcenia Kościoła, Kompl. po I Nieszp. niedz.**Do ogłoszeń niedzielnych:**

1. Dnia 1 listopada lub w niedzielę 2 listopada, taca przeznaczona będzie na AWSD.
2. W tygodniu pierwsza sobota i niedziela miesiąca. Należy podać godziny nabożeństw.
3. W tygodniu: wtorek (28.10) – święto **św. Apostołów Szymona i Judy Tadeusza**; sobota (1.11) – uroczystość **Wszystkich Świętych**. Należy

podać godziny Mszy św. oraz godzinę procesji na cmentarz; niedziela (2.11) – wspomnienie **Wszystkich Wiernych Zmarłych**. Podać godziny Mszy św. oraz zapowiedzieć procesję na cmentarz, jeżeli jest taki zwyczaj.

ROCZNICA POŚWIĘCENIA KOŚCIOŁA WŁASNEGO

(w ostatnią niedzielę października)

Uroczystość tę obchodzi się tylko i wyłącznie w tych kościołach, gdzie data jest rzeczywiście nieznaną z powodu niemożliwości jej odtworzenia z ksiąg historycznych.

Przez „kościół poświęcony” lub „rocznicę poświęcenia” rozumie się taki kościół, w którym odbył się cały obrzęd dedykacji – konsekracji (*Ordo dedicationis Ecclesiae*). W związku z tym obchód ten nie przysługuje tym kościołom, które są „nadal w przygotowaniu do uroczystej dedykacji”, pomimo że odprawia się w nich Msze św. i inne sakramenty. Pozostałe kościoły mają swoją uroczystość w poszczególne dni roku.

26

ZIELONY

30 NIEDZIELA ZWYKŁA ✠

LG z niedz. (Psalterz II tygodnia)

M: wł. z niedz., Gl, Cr, 1-8 prf. niedz. zwykła (28-35) w 1-3 ME wstd.

Czyt.: Syr 35,12-14.16-18; Ps 34(33),2-3.17-18.19 i 23; Łk 18,9-14

Dzisiaj: ZMŻ

1992 † Ks. Mieczysław Stopczyński

W kościołach poświęconych, których data poświęcenia jest nieznaną

ROCZNICA POŚWIĘCENIA KOŚCIOŁA WŁASNEGO

BIAŁY **uroczystość** (zob. KLAB s. 16)

LG z urocz. z tekstów wspólnych na poświęcenie kościoła, w Godz. mn. psalmodia dodatkowe

M: z tekstów wspólnych w Roczn. Pośw. Własnego Kościoła (MR, s. 1”), Gl, Cr, prf. wł. (nr 51), w 1-3 ME wstd.

Czyt.: wł. t. VI, wspólnych w Roczn. Pośw. Kośc., s. 3*-20* (zob. KLAB, s. 17)

Nie można odmawiać 4-5 ME i 1-2 o Tajemnym. Pojedn.

W kościołach dedykowanych zapala się 4 lub 12 świec (zachęszki) przy miejscach namaszczenia ścian.

Dzisiaj można uzyskać **odpust** w kościołach, w których obchodzi się rocznicę poświęcenia: za nawiedzenie kościoła lub ołtarza w dniu poświęcenia i odmówienie tam „Ojcze nasz” i „Wierzę” można uzyskać odpust zupełny pod zwykł. war. (por. WO nad. 33 § 1 nr 6).

27

ZIELONY

PONIEDZIAŁEK 30 TYGODNIA ZWYKŁEGO

LG z dn. powsz.

M: z dn. powsz., 1-6 prf. zwykła (nr 36-41)

Czyt.: Rz 8,12-17; Ps 68(67),2 i 4.6-7b.20-21; Łk 13,10-17

dW

1968 † Bp Władysław Suszyński, Administrator Apostolski
2020 † Ks. Czesław Gładczuk
2021 † Ks. Wojciech Rośtan

28

CZERWONY

WTÓREK 30 TYGODNIA ZWYKŁEGO

ŚWIĘTO ŚW. APOSTOŁÓW SZYMONA I JUDY TADEUSZA

LG ze św., w Godz. mn. psalmodia z wtorku II tygodnia, Kompl. z wtorku

M. wł. o św. (MR, s. 264'), Gl, 1-2 prf. o Ap. (nr 67-68)

Czyt.: wł. t. VI, Ef 2,19-22; Ps 19(18),2-3.4-5b; Łk 6,12-19

Dzisiaj: Nie można odmawiać 4-5 ME i 1-2 o Tajemn. Pojedn.

Jutro: Białystok, par. św. Maksymiliana M. Kolbego (urocz. przeniesiona z dn. 28.10) oraz **Wasilków**, par. Matki Bożej Miłosierdzia: urocz. RPKW (formularz, zob. KLAB, s. 16).

29

ZIELONY

ŚRODA 30 TYGODNIA ZWYKŁEGO

LG z dn. powsz.

M: z dn. powsz., 1-6 prf. zwykła (nr 36-41)

Czyt.: Rz 8,26-30; Ps 13(12),4-5.6; Łk 13,22-30

dW

2020 † Ks. Czesław Tokarzewski

Jutro: Białystok, par. Najświętszego Serca Jezusa: urocz. RPKW (formularz, zob. KLAB, s. 16).

30

ZIELONY

CZWARTEK 30 TYGODNIA ZWYKŁEGO

LG z dn. powsz.**M:** z dn. powsz., 1-6 prf. zwykła (nr 36-41)**Czyt.:** Rz 8,31b-39; Ps 109(108),21-22.26-27.30-31; Łk 13,31-35

dW

*2001 † Ks. Jerzy Giształowicz**2002 † Ks. Jan Sierko**2020 † Ks. Henryk Abramowicz*

31

ZIELONY

PIĄTEK 30 TYGODNIA ZWYKŁEGO

LG z dn. powsz., I Nieszp. z urocz. Wszystkich Świętych, Kompl. po I Nieszp. niedz.**M. rano:** z dn. powsz., 1-6 prf. zwykła (nr 36-41)**Czyt.:** Rz 9,1-5; Ps 147B,12-13.14-15.19-20; Łk 14,1-6**M. wieczorem** z uroczystości Wszystkich Świętych (ONRLiK, 3)

dW

*1974 † Ks. Stanisław Budnik**1995 † Ks. Edward Rafał**2017 † Ks. Zenon Wołoszewicz**2020 † Ks. Stanisław Szczepura*

Jutro: Białystok, par. Wszystkich Świętych; **Kaplica na cmentarzu parafii św. Józefa Oblubieńca**, urocz. tyt. Kościoła (wszystko jak w KLAB, pod datą).

LISTOPAD 2025

TYDZIEŃ MODLITW ZA ZMARŁYCH

(1-8 listopada)

Na wszystkich Mszach św. w uroczystość Wszystkich Świętych lub w Dzień Zaduszny można **pobłogostawić lampki, znicze i kwiaty na groby** (zob. OB nr 1430-1432).

1 listopada po południu urządza się **procesję na cmentarz**. Powinna ona wyruszyć z kościoła lub kaplicy cmentarnej po Nieszporach żałobnych lub po liturgii słowa. Celebrans wkłada szaty koloru fioletowego lub czarnego.

Koło ambony lub ołtarza należy umieścić **paschał** i zapalić go na to nabożeństwo oraz na wszystkie Msze w Dzień Zaduszny. Można go także zapalać w listopadzie na czas wspólnej modlitwy za zmarłych.

Procesja ma 5 stacji i powinna zakończyć się przy krzyżu cmentarnym lub przy kaplicy. Przy każdej stacji kropi się groby wodą święconą, a następnie się je okadza. Przy poszczególnych stacjach modli się za różne grupy zmarłych:

1. kapłanów,
2. rodziców,
3. krewnych i przyjaciół,
4. poległych i ofiary wojen,
5. wszystkich wiernych zmarłych.

Procesji towarzyszyć może wspólna modlitwa różańcowa oraz śpiew odpowiednich pieśni.

Jeśli po południu sprawuje się **Mszę św. na cmentarzu**, nie może ona mieć charakteru pokutnego lub pogrzebowego. **1 listopada można odprawić tylko i wyłącznie Mszę o Wszystkich Świętych w kolorze białym.**

ODPUSTY ZA ZMARŁYCH

W pierwszym tygodniu listopada można uzyskać **odpusty zupełne**, które można ofiarować jedynie za dusze w czyśćcu cierpiące (czyli za zmarłych). Aby w ten sposób pomóc duszom czyścicowym, przede wszystkim trzeba chcieć taki odpust zyskać i wykluczyć jakiegokolwiek przywiązanie do grzechu, nawet powszedniego (czyli obiecać sobie silne dążenie do świętości poprzez walkę z grzechami).

Odpusty, jakie można zyskać w najbliższych dniach, są następujące:

1. **jeden odpust w Dzień Zaduszny** (czyli od południa 1 listopada aż do północy 2 listopada) za pobożne **nawiedzenie kościoła lub kaplicy** i odmówienie tam modlitwy *Ojcze nasz* i *Wierzę*. Trzeba spełnić także zwyczajne warunki zyskania odpustu (por. WO nad. 29 § 1 nr 2);
2. **codziennie od 1 do 8 listopada** za pobożne nawiedzenie cmentarza i odmówienie tam jakiegokolwiek modlitwy za zmarłych (modlitwa ta

może być także myślna). Trzeba również wypełnić zwyczajne warunki zyskania odpustu.

Trzy zwyczajne warunki zyskania odpustu to:

1. spowiedź sakramentalna;
2. Komunia św.;
3. modlitwa w intencjach Ojca Świętego (np. *Ojcze nasz* i *Zdrowaś Maryjo* lub inna modlitwa).

Te trzy warunki mogą być wypełnione na wiele dni przed 1 listopada lub po 8 listopada, choć, jeżeli nie ma przeszkód, to wypada, aby Komunia i modlitwa w intencjach Ojca Świętego były odprawione w dzień nawiedzenia cmentarza lub kościoła (kaplicy).

Codziennie można zatem zyskać **tylko jeden odpust zupełny** (jedna Komunia św. plus modlitwa w intencjach papieża oraz wykonanie czynu odpustowego).

Ponadto Kościół udziela **odpustu częściowego**, który można zyskać każdego dnia w ciągu roku (nawet wiele razy dziennie) i ofiarować za dusze w czyśćcu.

Czyny pobożne obdarzone takim odpustem to:

1. nawiedzenie cmentarza i tam modlitwa za zmarłych;
2. pobożne odmówienie zatwierdzonych modlitw za zmarłych, a są to *Jutrznia* lub *Nieszpory* z brewiarzowego *Oficjum za zmarłych* oraz dwie krótkie modlitwy *Wieczny odpoczynek* i *Dobry Jezu* (por. WO nad. 29 § 2 nr 1-2).

Do zyskania odpustu częściowego nie jest wymagana Komunia św. ani spowiedź sakramentalna, ani modlitwa w intencjach Ojca Świętego, wystarczy *wykonanie dzieła* i przynajmniej *skrucha serca*. Dlatego warto zachęcać wiernych do odwiedzania cmentarza i do modlitwy za zmarłych przez cały rok oraz przy okazji listopadowej modlitwy różańcowej za zmarłych uczyć prawnie zatwierdzonych formuł modlitwy za zmarłych.

1

BIAŁY

SOBOTA 30 TYGODNIA ZWYKŁEGO ✠ UROCZYSTOŚĆ WSZYSTKICH ŚWIĘTYCH

LG z urocz. Wszystkich Św., w Godz. mn. psalmodia dodatkowa, II Nieszp. z urocz., Kompl. po II Nieszp. niedz.

ŚL*

M: wł. z urocz. (MR, s. 266'), Gl, Cr, prf. wł. o W. Św. (nr 69), w 1-3 ME wstd.

Czyt.: wł. t. VI, Ap 7,2-4.9-14; Ps 24(23),1b-2.3-4b.5-6; 1 J 3,1-3; Mt 5,1-12a

Dzisiaj: ZWMŻ. Nie można odmawiać 4-5 ME i 1-2 o Tajemn. Pojedn.

M. wieczorem z uroczystości Wszystkich Świątych (ONRLiK, 3)

1984 † Ks. Jan Jankowski

Dzisiaj **pierwsza sobota miesiąca**. Można tylko odprawić nabożeństwo o Niepokalanym Sercu NMP.

Dzisiaj można sprawować procesję na cmentarz, z 5 stacjami. Można też błogosławić lampki, znicze i kwiaty zgodnie z obrzędem zawartym w OB nr 1430-1432.

TRZY MSZE W DZIEŃ ZADUSZNY

Każdy kapłan może dziś celebrować trzy Msze św. w zależności od potrzeb. Przywilej ten nie jest jednak obowiązkiem. Kapłan, który celebruje trzy Msze św., może przyjąć tylko jedno stypendium mszalne, gdyż pozostałe intencje zostały wyznaczone przez papieża Benedykta XV w 1915 r.:

1. Msza wg własnej intencji lub intencji ofiarodawcy;
2. Msza za wszystkich zmarłych;
3. Msza w intencjach Ojca Świętego.

Formularze można wybierać w dowolnej kolejności, ale trzeba pamiętać, że czytania są przypisane do konkretnego formularza i dlatego należy je zawsze skoordynować z wybraną Mszą.

Powyższe Msze nie mogą być odprawiane jedna po drugiej, lecz o różnych porach dnia, zgodnie z przepisami OWMR 204d: *w dniu wspomnienia wszystkich wiernych zmarłych wszyscy kapłani mogą celebrować lub koncelebrować trzy Msze św., byleby odbywały się one w różnych porach i by zachowano przepisy dotyczące aplikacji drugiej i trzeciej Mszy.*

Do ogłoszeń niedzielnych:

1. Niedziela (2.11) wspomnienie Wszystkich Wiernych Zmarłych
2. W następną niedzielę (9.11) puszka w ramach akcji Solidarni z Kościołem Prześladowanym.
3. We wtorek (4.11) w Bazylice Archikatedralnej Msza św. za zmarłych biskupów i kapłanów o godz. 12:00.
4. Pierwszy czwartek i piątek miesiąca. Należy podać godziny nabożeństwa.
5. W piątek (7.11) rozpoczyna się w Bazylice Archikatedralnej Nowenna Opieki NMP Ostrobramskiej, Matki Miłosierdzia (Msza św. codziennie o godz. 18.00).
6. W tygodniu: poniedziałek (3.11) – wspomnienie dowolne **św. Marcina de Porres**, zakonnika; wtorek (4.11) – wspomnienie obowiązkowe **św. Karola Boromeusza**.

2

FIOLETOWY

31 NIEDZIELA ZWYKŁA ✠**WSPOMNIENIE WSZYSTKICH WIERNYCH ZMARŁYCH**

LG za zmarłych, II Nieszp. za zmarłych, Kompl. po II Nieszp. niedz.

M: wł. (trzy form. do wyboru), 1-5 prf o zm. nr (86-90)

Czyt.: I Hi 19,1.23-27a; Ps 27(26), 1bcde.4.7 i 8b i 9a.13-14; 1 Kor 15,20-24a.25-28; Łk 23,44-46.50.52-53;24,1-6a albo Łk 23,44-46.50.52-53 (krótsza);

II Dn 12, 1-3; Ps 42(41),2-3.5; Ps 43(42),3.4.5; Rz 6,3-9; J 11, 32-45;

III Mdr 3,1-9; Ps 103(102), 8 i 10. 13-14.15-16.17-18; 2 Kor 4,14-5,1; J 14,1-6.

Dzisiaj: ZMŻ. Dzisiaj można odprawiać Mszę pogrzebową.

2006 † Ks. Wiesław Reich
2021 † Ks. Józef Krysiwicz

Dzisiaj **pierwsza niedziela miesiąca**. Zaleca się wystawienie Najświętszego Sakramentu, nie może ono jednak zastępować homilii, którą należy głosić (por. OWMR 66).

Można dzisiaj, zgodnie z tradycją, zapalać paschał umieszczając go obok ambony lub ołtarza jak w Okresie Wielkanocnym (Agenda Liturgiczna [Opole] s. 196).

Można dzisiaj sprawować specjalne nabożeństwo za zmarłych; oprócz zapalonego przy ołtarzu lub ambonie paschału można zachować zwyczaj ustawiania figury Zmartwychwstałego (otoczoną kwiatami i świecami) w miejscu, gdzie zazwyczaj stoi katafalk (Agenda Liturgiczna [Opole])

Można uzyskać **odpuść zupełny** pod zwykł. war. za dusze w czyścicu cierpiące za nabożne nawiedzenie kościoła lub kaplicy i odmówienie tam „Ojcze nasz” i „Wierzę” (por. WO nad. 29 § 1 n r 2).

3

ZIELONY

PONIEDZIAŁEK 31 TYGODNIA ZWYKŁEGO

LG z dn. powsz. lub ze wsp.**M:** z dn. powsz., 1-6 prf. zwykła (nr 36-41)**Czyt.:** Rz 11,29-36; Ps 69(68),30-31.33-34.36-37; Łk 14,12-14

dW

Albo:
BIAŁY**ŚW. MARCINA DE PORRES, ZAKONNIKA**
*wspomnienie dowolne***M:** wł. o św. (MR, s. 271' oraz s. 55"-56") 1-2 prf. o św. (nr 70-71), o zak. (nr. 74) albo 1-6 prf. zwykła (nr 36-41)

2010 † Ks. Antoni Sawicki

Jutro: Białystok, par. św. Karola Boromeusza, urocz. (tyt. Kościoła, zob. KLAB, s. 17). **LG** o św., od I Nieszp. z urocz. (teksty wł. i wsp.) i Kompl. po I Nieszp. niedz., w Godz. mn. psalmodia dodatkowa, II Nieszp. z urocz. (teksty wł. i wsp.), Kompl. po II Nieszp. z niedz. **M:** wł. o św. (MR s. 271'), Gl, Cr, 1-2 prf. o św. (nr 70-71), o past. (nr 73). **Czyt.:** wł. t. VI, (trzy czytania). **Kolor:** Biały.

4

BIAŁY

WTOREK 31 TYGODNIA ZWYKŁEGO

ŚW. KAROLA BOROMEUSZA, BISKUPA
*wspomnienie obowiązkowe***LG** ze wsp..**M:** wł. o św. (MR, s. 271'), 1-2 prf. o św. (nr 70-71), o past. (nr 73) albo 1-6 prf. zwykła (nr 36-41)**Czyt.:** Rz 12,5-16a; Ps 131(130),1bcde.2-3; Łk 14,15-24

2015 † Ks. Stanisław Chomutnik

5

ZIELONY

ŚRODA 31 TYGODNIA ZWYKŁEGO

LG z dn. powsz.**M:** z dn. powsz., 1-6 prf. zwykła (nr 36-41)**Czyt.:** Rz 13,8-10; Ps 112(111),1b-2.4-5.9; Łk 14,25-33

dW

2020 † Ks. Zenon Klepacki

6

ZIELONY

CZWARTEK 31 TYGODNIA ZWYKŁEGO

LG z dn. powsz.**M:** z dn. powsz., 1-6 prf. zwykła (nr 36-41) lub M. wot. (pierwszy czwartek miesiąca)**Czyt.:** Rz 14,7-12; Ps 27(26),1bcde.4.13-14; Łk 15,1-10

dW

Dzisiaj **pierwszy czwartek miesiąca**. Jeżeli wymaga tego dobro duszpasterskie, można celebrować Mszę wot. o Jezusie Chrystusie Najwyższym i Wiecznym Kapłanie lub o powołania (formularz, zob. KLAB, s. 25).

7

ZIELONY

PIĄTEK 31 TYGODNIA ZWYKŁEGO

LG z dn. powsz.**M:** z dn. powsz., 1-6 prf. zwykła (nr 36-41) lub M. wot. (pierwszy piątek miesiąca)**Czyt.:** Rz 15,14-21; Ps 98(97),1bcde.2-3b.3c-4; Łk 16,1-8

dW

Dzisiaj **pierwszy piątek miesiąca**. Jeżeli wymaga tego dobro duszpasterskie, można celebrować Mszę wot. o NSPJ (formularz, zob. KLAB, s. 25).

1950 † Ks. Aleksander Bebko

8

ZIELONY

dW

SOBOTA 31 TYGODNIA ZWYKŁEGO

LG z dn. powsz., I Nieszp. ze św. Roczniczy Poświęcenia Bazyliki Laterańskiej; Kompl. po I Nieszp. niedz.

M. rano: z dn. powsz., 1-6 prf. zwykła (nr 36-41) lub M. wot. o NMP (MR, s. 5"-9"), 1-4 prf. o NMP (nr 55-58), w 1 prf. o NMP mówi się „oddając cześć” albo Msza św. o NMP z wł. prf. i czyt. ze ZMM nr 19-46

Czyt.: Rz 16,3-9.16.22-27; Ps 145(144),2-3.4-5.10-11; Łk 16,9-15

M. wieczorem z niedzieli (ONRLiK 3)

Do ogłoszeń niedzielnych:

1. Dzisiaj (9.11) Rocznicza Poświęcenia Bazyliki Laterańskiej. Dzień Solidarności z Kościołem Prześladowanym. Ofiary do puszek na Kościół prześladowany.
2. W następną niedzielę (16.11) uroczystość **NMP Ostrobramskiej, Matki Miłosierdzia**, głównej patronki archidiecezji.
3. W tym tygodniu: poniedziałek (10.11) – wspomnienie obowiązkowe **św. Leona Wielkiego**, papieża i doktora Kościoła; wtorek (11.11) – wspomnienie obowiązkowe **św. Marcina z Tours**, biskupa oraz Narodowe Święto Niepodległości. W tym dniu można odprawić okazjonalną Mszę św. za Ojczyznę; czwartek (13.11) – wspomnienie obowiązkowe **św. Benedykta, Jana, Mateusza, Izaaka i Krystyna**, pierwszych męczenników Polski; sobota (15.11) – wspomnienie dowolne **św. Alberta Wielkiego**, biskupa i doktora Kościoła.

9

BIAŁY

**32 NIEDZIELA ZWYKŁA ✠
ŚWIĘTO ROCZNICY POŚWIĘCENIA
BAZYLIKI LATERAŃSKIEJ**

LG ze św., z tekstów wspól. na pośw. kościoła, w Godz. mn. ant. i psalmy z niedzieli IV tygodnia, II Nieszp. ze św., Kompl. po II Nieszp. niedz. (Psałterz IV tygodnia)

M: z tekstów wspól. w roczn. pośw. innego kościoła (MR, s. 3”), Gl, Cr, prf. wł. (nr 52)

Czyt.: wł. t. VI, Ez 47,1-2.8-9.12; Ps 46(45), 2-3.5-6.8-9; 1 Kor 3,9b-11.16-17; J 2,13-22

Dzisiaj: ZMŻ. Nie można odmawiać 4-5 ME i 1-2 o Tajemn. Pojedn.

2018 † Ks. Kazimierz Karpienia
2021 † Ks. Bronisław Wonsowski

Dzisiaj Dzień Solidarności z Kościołem Prześladowanym.

10

BIAŁY

**PONIEDZIAŁEK 32 TYGODNIA ZWYKŁEGO
ŚW. LEONA WIELKIEGO, PAPIEŻA I DOKTORA KOŚCIOŁA
wspomnienie obowiązkowe**

LG ze wsp.

M: wł. o św. (MR, s. 273’), 1-2 prf. o św. (nr 70-71), o past. (nr 73) albo 1-6 zwykła (nr 36-41)

Czyt.: Mdr 1,1-7; Ps 139(138),1b-3.4-5.7-8.9-10; Łk 17,1-6

Jutro: Narewka, par. św. Jana Chrzyciela: urocz. RPKW (formularz, zob. KLAB, s. 16).

11

BIAŁY

**WTOREK 32 TYGODNIA ZWYKŁEGO
ŚW. MARCINA Z TOURS, BISKUPA
wspomnienie obowiązkowe**

LG ze wsp.

M: wł. o św. (MR, s. 274’), 1-2 prf. o św. (nr 70-71), o past. (nr 73) albo 1-6 zwykła (nr 36-41)

Czyt.: Mdr 2,23-3,9; Ps 34(33),2-3.16-17.18-19; Łk 17,7-10

Msza św. w Rocznicę Odzyskania Niepodległości

BIAŁY **M:** wł. za Ojczyznę (MR, s. 145" oraz s. 170"), Gl (dowolnie), prf. o jedności Kościoła (nr 85) lub zwykła (nr 36-41) z 1-3 ME; albo 5 ME – wariant B z wł. prf.
Czyt.: z dn. powsz. lub t. VIII s. 229-267.

Dziś Narodowe Święto Niepodległości

12

CZERWONY

ŚRODA 32 TYGODNIA ZWYKŁEGO
ŚW. JOZAFATA, BISKUPA I MĘCZENNIKA
wspomnienie obowiązkowe

LG ze wsp.

M: wł. o św. (MR, s. 276'), 1-2 prf o św. (nr 70-71), o męcz. (nr 72), o past. (nr 73) albo 1-6 prf. zwykła (nr 36-41)

Czyt.: Mdr 6,1-11; Ps 82(81),3-4.6-7; Łk 17,11-19

Jutro: Jaświły, par. Najświętszego Serca Pana Jezusa: urocz. RPKW (formularz, zob. KLAB, s. 16).

13

CZERWONY

CZWARTEK 32 TYGODNIA ZWYKŁEGO
ŚW. BENEDYKTA, JANA, MATEUSZA, IZAAKA I KRZYSTYNA,
PIERWSZYCH MĘCZENNIKÓW POLSKI
wspomnienie obowiązkowe

LG ze wsp.

M: wł. o św. (MR, s. 277'), 1-2 prf. o św. (nr 70-71), o męcz. (nr 72) albo 1-6 zwykła (nr 36-41)

Czyt.: Mdr 7,22-8,1; Ps 119(118),89-90.91 i 130.135 i 175; Łk 17,20-25

1953 † Ks. Stanisław Skalski

14

ZIELONY

PIĄTEK 32 TYGODNIA ZWYKŁEGO

LG z dn. powsz.

M: z dn. powsz., 1-6 prf. zwykła (nr 36-41)

Czyt.: Mdr 13,1-9; Ps 19(18),2-3.4-5b; Łk 17,26-37

15

ZIELONY

dW

SOBOTA 32 TYGODNIA ZWYKŁEGO

LG z dn. powsz. lub ze wsp., I Nieszp. z urocz. NMP Ostrobramskiej, Kompl. po I Nieszp. niedz.

M. rano: z dn. powsz., 1-6 prf. zwykła (nr 36-41) lub M. wot. o NMP (MR, s. 5"-9"), 1-4 prf. o NMP (nr 55-58), w 1 prf. o NMP mówi się „oddając cześć” albo Msza św. o NMP z wł. prf. i czyt. ze ZMM nr 19-46

Czyt.: Mdr 18,14-16;19,6-9; Ps 105(104),2-3.36-37.42-43; Łk 18,1-8

M. wieczorem z urocz. (ONRLiK 3).

Albo:
BIAŁY

ŚW. ALBERTA WIELKIEGO, BISKUPA I DOKTORA KOŚCIOŁA
wspomnienie dowolne

M: wł. o św. (MR, s. 279' oraz s. 27"-30" albo 41"-42"), 1-2 prf. o św. (nr 70-71), o past. (nr 73) albo 1-6 zwykła (nr 36-41)

2020 † Ks. Krzysztof Rogożyński

Jutro: Kleosin (kaplica OO. Werbistów), **Krosno, Nowiny Kasjerskie** (kaplica), **Podlipki, Wasilków**, par. NMP Matki Miłosierdzia, urocz. (tyt. Kościoła, zob. KLAB, s. 17, wszystko jak w KLAB pod datą).

Do ogłoszeń niedzielnych:

1. Dzisiaj (16.11) uroczystość NMP Ostrobramskiej, Matki Miłosierdzia
1. W następną niedzielę (23.11) – uroczystość **Jezusa Chrystusa, Króla Wszechświata**.
2. W tym tygodniu: poniedziałek (17.11) – wspomnienie obowiązkowe **św. Elżbiety Węgierskiej**, zakonnicy; wtorek (18.11) – wspomnienie obowiązkowe **bf. Karoliny Kózkówny**, dziewicy i męczennicy; czwartek (20.11) – wspomnienie obowiązkowe **św. Rafała Kalinowskiego**, prezbitera; piątek (21.11) – wspomnienie obowiązkowe **Ofiarowania NMP**; sobota (22.11) – wspomnienie obowiązkowe **św. Cecylii**, dziewicy i męczennicy.

16

BIAŁY

33 NIEDZIELA ZWYKŁA ✠
UROCZYSTOŚĆ NMP OSTROBRAMSKIEJ,
MATKI MIŁOSIĘDZIA

LG z urocz., w Godz. mn. ant. z tekstów wspól. i psalmodia dodatkowa, II Nieszp. z urocz., Kompl. po II Nieszp. niedz. (Psalterz I tygodnia)

M: wł. z urocz. (MR, s. 282'), Gl, Cr, 1-4 prf. o NMP (nr 55-58) w 1 prf. o NMP mówi się „obchodząc uroczystość”

Czyt.: wł. t. VI, Prz 8,22-35; Ps 45(44),7 i 10.11-12.14-15; Tł 3,4-7; Łk 1,26-38

Dzisiaj: ZMŻ. Nie można odmawiać 4-5 ME i 1-2 o Tajemn. Pojedn.

1989 † Ks. Zenon Zachwatowicz
2001 † Ks. Władysław Waszkiel
2020 † Kard. Henryk Gulbinowicz

17

BIAŁY

PONIEDZIAŁEK 33 TYGODNIA ZWYKŁEGO
ŚW. ELŻBIETY WĘGERSKIEJ
wspomnienie obowiązkowe

LG ze wsp.

M: wł. o św. (MR, s. 283' oraz s. 57"), 1-2 prf. o św. (nr 70-71) albo 1-6 prf. zwykła (nr 36-41)

Czyt.: 1 Mch 1,10-15.41-43.54-57.62-64; Ps 119(118),53 i 61.134 i 150.155 i 158; Łk 18,35-43

1992 † Ks. Zygmunt Lament
2021 † Ks. Antoni Paniczko

W poszczególne dni powszednie (33 i 34 tygodnia zwykłego) zamiast śpiewu przed Ewangelią można wybrać inny spośród podanych w *Lekcjonarzu mszalnym* t. V, s. 443-444.

18

CZERWONY

WTOREK 33 TYGODNIA ZWYKŁEGO
BŁ. KAROLINY KÓZKÓWNY, DZIEWICY I MĘCZENNICY
wspomnienie obowiązkowe

LG ze wsp.

M: wł. o bł. (MR, s. 284'), 1-2 prf. o św. (nr 70-71), o męcz. (nr 72), o dziew. (nr 74) albo 1-6 zwykła (nr 36-41)

Czyt.: 2 Mch 6,18-31; Ps 3,2-3.4-5.6-7; Łk 19,1-10

19

ZIELONY

ŚRODA 33 TYGODNIA ZWYKŁEGO

LG z dn. powsz. lub ze wsp.

M: z dn. powsz., 1-6 prf. zwykła (nr 36-41)

Czyt.: 2 Mch 7,1.20-31; Ps 17(16),1bcd.5-6.8 i 15; Łk 19,11-28

dW

1982 † Ks. Antoni Bachurzewski
 2018 † Ks. Alojzy Chojnowski

Jutro: Białystok, par. św. Rafała Kalinowskiego, urocz. (tyt. Kościoła, zob. KLAB, s. 17). **LG** o św., od I Nieszp. z urocz. (teksty wł. i wsp.) i Kompl. po I Nieszp. niedz., w Godz. mn. psalmodia dodatkowa, II Nieszp. z urocz. (teksty wł. i wsp.), Kompl. po II Nieszp. z niedz. **M:** wł. o św. (MR, s. 286'), Gl, Cr, 1-2 prf. o św. (nr 70-71) albo o past. (nr 73). **Czyt.:** wł. t. VI, (trzy czytania). **Kolor:** Biały.

20

BIAŁY

CZWARTEK 33 TYGODNIA ZWYKŁEGO
ŚW. RAFAŁA KALINOWSKIEGO
wspomnienie obowiązkowe

LG ze wsp.

M: wł o św. (MR, s. 286'), 1-2 prf. o św. (nr 70-71), o past. (73), albo 1-6 zwykła (nr 36-41)

Czyt.: 1 Mch 2,15-29; Ps 50(49),1b-2.5-6.14-15; Łk 19,41-44

1984 † Ks. Jan Trochim
 2011 † Ks. Adam Niewiarowski
 2021 † Ks. Grzegorz Boraczewski

Jutro: Białystok, par. Chrystusa Króla: urocz. RPKW (formularz, zob. KLAB, s. 16).

Jutro: Różanstok, par. Ofiarowania NMP: urocz. (tyt. Kościoła, zob. KLAB, s. 17). **LG** o NMP, od I Nieszp. z urocz. (teksty wł. i wsp.) i Kompl. po I Nieszp. niedz., w Godz. mn. psalmodia dodatkowa, II Nieszp. z urocz. (teksty wł. i wsp.), Kompl. po II Nieszp. z niedz. **M:** wł. o NMP (MR, s. 288' oraz s. 5"-7"), 1-4 prf. o NMP (nr 55-58) w 1 prf. o NMP mówi się „obchodząc uroczystość”, Gl, Cr, **Czyt.:** wł. t. VI, (trzy czytania). **Kolor:** Biały.

21

BIAŁY

PIĄTEK 33 TYGODNIA ZWYKŁEGO

OFIAROWANIE NMP**wspomnienie obowiązkowe****LG** ze wsp.**M:** wł o św. (MR, s. 288' oraz s. 5"-7"), 1-4 prf. o NMP (nr 55-58), w 1 prf. o NMP mówi się „obchodząc wspomnienie”**Czyt.:** 1 Mch 4,36-37.52-59; 1 Krn 29,10b-11b.11c-12; Łk 19,45-48 lub t. VI, s. 516

22

CZERWONY

SOBOTA 33 TYGODNIA ZWYKŁEGO

ŚW. CECYLII, DZIEWICY I MĘCZENNICZY**wspomnienie obowiązkowe****LG** ze wsp., I Nieszp. z urocz. Chrystusa Króla, Kompl. po I Nieszp. niedz.**M. rano:** wł o św. (MR, s. 288' oraz s. 25" albo s. 44"-46"), 1-2 prf. o św. (nr 70-71), o dziew. (nr 74) albo 1-6 zwykła (nr 36-41)**Czyt.:** 1 Mch 6,1-13; Ps 9,2-3.4 i 6.16 i 19; Łk 20,27-40**M. wieczorem** z urocz. (ONRLiK 3)**Do ogłoszeń niedzielnych:**

1. Dzisiaj (23.11) uroczystość Chrystusa Króla Wszechświata.
2. W następną niedzielę (30.11) rozpoczyna się Adwent, a zarazem nowy rok liturgiczny.
3. W sobotę (29.11) rozpoczyna się nowenna przed uroczystością Niepokalanego Poczęcia NMP.

4. W tygodniu: poniedziałek (24.11) – wspomnienie obowiązkowe **św. męczenników Andrzeja Dung-Lac**, prezbitera, i Towarzyszy; wtorek (25.11) – wspomnienie dowolne **św. Katarzyny Aleksandryjskiej**, dziewicy i męczennicy.

Jutro: Białystok, par. Chrystusa Króla, urocz. (tyt. Kościoła, zob. KLAB, s. 17, wszystko jak w KLAB pod datą).

23

BIAŁY

34 NIEDZIELA ZWYKŁA ✠
UROCYSTOŚĆ JEZUSA CHRYSZTUSA,
KRÓLA WSZECHŚWIATA

LG z urocz. Chrystusa Króla, w Godz. mn. psalmodia z niedz. I tygodnia (Psałterz II tygodnia)

M: wł. z urocz. (MR, s. 281), Gl, Cr, prf. wł. o J.Ch. Królu Wsz. (nr 49) w 1-3 ME wstł.

Czyt.: 2 Sm 5,1-3; Ps 122(121),1b-2.4-5; Kol 1,12-20; Łk 23,35-43

Dzisiaj: ZMŻ. Nie można odmawiać 4-5 ME i 1-2 o Tajemn. Pojedn.

W tym roku opuszcza się wsp. dow. św. Klemensa I, papieża i męczennika oraz wsp. dow. św. Kolumbana, opata

1973 † Ks. Aleksander Grabowski
 2000 † Ks. Janusz Siemaszko

Dzisiaj można odnowić z ludem jubileuszowy akt oddania Chrystusowi Królowi.

Dzisiaj można uzyskać **odpust zupełny** za publiczne odmówienie *Aktu poświęcenia rodzaju ludzkiego Chrystusowi Królowi* (por. WO nad. 2). Dlatego we wszystkich kościołach parafialnych, po Mszy św., wobec Najśw. Sakramentu wystawionego w monstrancji należy odmówić Litanię do Najświętszego Serca Pana Jezusa oraz *Akt poświęcenia*.

24

CZERWONY

PONIEDZIAŁEK 34 TYGODNIA ZWYKŁEGO
**ŚW. MĘCZENNIKÓW ANDRZEJA DUNG-LAC, PREZBIERA,
 I TOWARZYSZY**

wspomnienie obowiązkowe

LG ze wsp.

M: wł. o św. (MR, s. 290'), 1-2 prf. o św. (nr 70-71), o męcz. (nr 72) albo 1-6 zwykła (nr 36-41)

Czyt.: Dn 1,1-6.8-20; Dn 3,52.53-54.55-56; Łk 21,1-4

25

ZIELONY

WTOREK 34 TYGODNIA ZWYKŁEGO

LG z dn. powsz. lub ze wsp.

M: z dn. powsz., 1-6 prf. zwykła (nr 36-41)

Czyt.: Dn 2,31-45; Dn 3,57-58a i 59a.60a i 61; Łk 21,5-11

dW

Albo: **ŚW. KATARZYNY ALEKSANDRYJSKIEJ, DZIEWICY
 I MĘCZENNICZY**

CZERWONY *wspomnienie dowolne*

M: wł. o św. (MR, s. 291' oraz 248"), 1-2 prf. o św. (nr 70-71), o męcz. (nr 72), o dziew. (nr 74) albo 1-6 zwykła (nr 36-41)

1960 † Ks. Jerzy Andrukonis

26

ZIELONY

ŚRODA 34 TYGODNIA ZWYKŁEGO

LG z dn. powsz.

M: z dn. powsz., 1-6 prf. zwykła (nr 36-41)

Czyt.: Dn 5,1-6.13-14.16-17.23-28; Dn 3,62a i 63a i 65a.66a i 67; Łk 21,12-19

dW

Sidra, par. Świętej Trójcy: urocz. RPKW (formularz, zob. KLAB, s. 16).

27

ZIELONY

dW

CZWARTEK 34 TYGODNIA ZWYKŁEGO

LG z dn. powsz.**M:** z dn. powsz., 1-6 prf. zwykła (nr 36-41)**Czyt.:** Dn 6,12-28; Dn 3,68a i 69a i 70a i 71a.72a 73a i 74; Łk 21,20-28

28

ZIELONY

dW

PIĄTEK 34 TYGODNIA ZWYKŁEGO

LG z dn. powsz.**M:** z dn. powsz., 1-6 prf. zwykła (nr 36-41)**Czyt.:** Dn 7,2-14; Dn 3,75a i 76a i 77a i 78a.79a i 80a i 81; Łk 21,29-33

29

ZIELONY

dW

SOBOTA 34 TYGODNIA ZWYKŁEGO

LG z dn. powsz., I Nieszp. z I Niedz. Adw., Kompl po I Nieszp. niedz.**M. rano:** z dn. powsz., 1-6 prf. zwykła (nr 36-41) lub M. wot. o NMP (MR, s. 5"-9"), 1-4 prf. o NMP (nr 55-58), w 1 prf. o NMP mówi się „oddając cześć” albo Msza św. o NMP z wł. prf. i czyt. ze ZMM nr 19-46**Czyt.:** Dn 7,15-27; Dn 3,82a i 83a i 84a i 85a.86a i 87; Łk 21,34-36**M. wieczorem** z niedzieli (ONRLiK 3)

Rozpoczyna się:

Okres Adwentu

NOWY ROK LITURGICZNY

Liturgia godzin: tom I

Lekcjonarz mszalny: tom I

Cykl czytań niedzielnych: Rok A

ADWENT

(przepisy obrzędowe)

Adwent dzieli się na dwie części: pierwsza o charakterze eschatologicznym (do 16 grudnia włącznie) i druga przygotowująca do świąt Narodzenia Pańskiego (od 17 do 24 grudnia). Przepisy obrzędowe znajdują się w KLAB na s. 43.

Do ogłoszeń niedzielnych:

1. W tygodniu pierwszy czwartek, piątek, sobota i niedziela miesiąca. Należy podać godziny nabożeństw.
2. Należy ogłosić godziny Mszy św. roratnich i zachęcić wiernych, a szczególnie dzieci, do udziału w tych Mszach św. jako sposób lepszego przygotowania do uroczystości Narodzenia Pańskiego oraz ostatecznego spotkania z Chrystusem na końcu czasów.
3. Ogłosić terminy rekolekcji adwentowych.
4. Za tydzień w niedzielę (7.12) taca na potrzeby Archidiecezji oraz XXVI Dzień Modlitwy i Pomocy kościołowi na Wschodzie. Ofiary do puszek na Kościół na Wschodzie.
5. W tygodniu: środa (3.12) – wspomnienie obowiązkowe **św. Franciszka Ksawerego**, prezbitera; czwartek (4.12) – wspomnienie dowolne **św. Jana Damasceńskiego**, prezbitera i doktora Kościoła oraz **św. Barbary**, dziewicy i męczennicy; sobota (6.12) – wspomnienie dowolne **św. Mikołaja**, biskupa.

30

FIOLETOWY

1 NIEDZIELA ADWENTU ☩

LG z niedz. (Psałterz I tygodnia)

M: wł. niedz., Cr, 1 prf. Adw. (nr 1), w 1-3 ME wstd., urocz. błog. (MR s. 381*)

ŚL*

Czyt.: Iz 2,1-5; Ps 122(121),1b-2.5.6-7.8-9; Rz 13,11-14Mt 24,37-44

Dzisiaj: ZWMŻ. Nie można odmawiać 4-5 ME i o 1-2 o Tajemn. Pojedn.

W tym roku opuszcza się święto św. Andrzeja, Apostoła

GRUDZIEŃ 2025

1

FIOLETOWY

PONIEDZIAŁEK 1 TYGODNIA ADWENTU

LG z dn. powsz.

M: wł. z dn. powsz., 1 prf. Adw. (nr 1) lub M. Rorate (KLAB s. 44)

Czyt.: Iz 2,1-5; Ps 122(121),1b-2.4-5.6-7.8-9; Mt 8,5-11

Dzisiaj: ZMŻ

1995 † Ks. Stanisław Bielawski

2

FIOLETOWY

WTOREK 1 TYGODNIA ADWENTU

LG z dn. powsz.

M: wł. z dn. powsz., 1 prf. Adw. (nr 1) lub M. Rorate (KLAB s. 44)

Czyt.: Iz 11,1-10; Ps 72(71),1b-2.7-8.12-13.17; Łk 10,21-24

Dzisiaj: ZMŻ

3

BIAŁY

ŚRODA 1 TYGODNIA ADWENTU ŚW. FRANCISZKA KSAWEREGO, PREZBITERA *wspomnienie obowiązkowe*

LG ze wsp.

M: wł. o św. (MR, s. 295'), 1-2 prf. o św. (nr 70-71), o past. (nr 73), o zak. (nr 74) albo 1 prf. Adw. (nr 1) lub M. Rorate (KLAB s. 44)

Czyt.: Iz 25,6-10a; Ps 23(22),1b-3a.3b-4.5.6; Mt 15,29-37

Dzisiaj: ZMŻ

Dzisiaj Dzień Misyjny Papieskiej Unii Misyjnej.

4

FIOLETOWY

CZWARTEK 1 TYGODNIA ADWENTU

LG z dn. powsz. albo ze wsp.

M: wł. z dn. powsz., 1 prf. Adw. (nr 1) lub M. Rorate (KLAB s. 44) lub M. wot. (pierwszy czwartek miesiąca)

Czyt.: Iz 26,1-6; Ps 118(117),1bc i 8-9.19-20.21 i 25.26-27a; Mt 7,21.24-27

Dzisiaj: ZMŻ

Albo: **ŚW. JANA DAMASCEŃSKIEGO, PREZBITERA I DOKTORA KOŚCIOŁA**

BIAŁY *wspomnienie dowolne*

M: wł. o św. (MR, s. 297' oraz s. 31" albo 41"- 42"), 1-2 prf. o św. (nr 70-71), o past. (nr 73), o zak. (nr 74) albo 1 Adw. (nr 1)

Albo: **ŚW. BARBARY, DZIEWICY I MĘCZENNICZY**

CZERWONY *wspomnienie dowolne*

M: wł. o św. (MR, 297' oraz s. 25" albo 44"- 46"), 1-2 prf. o św. (nr 70-71), o męcz. (nr 72) albo 1 Adw. (nr 1)

Dzisiaj **pierwszy czwartek miesiąca**. Jeżeli wymaga tego dobro duszpasterskie, można celebrować Mszę wot. o Jezusie Chrystusie Najwyższym i Wiecznym Kapłanie lub o powołania (formularz, zob. KLAB, s. 25). W Adwencie zaleca się odprawienie tylko jednej M. wot.

Dzisiaj święto patronalne górników Dzień Modlitw w Intencji Bezrobotnych.

5

FIOLETOWY

PIĄTEK 1 TYGODNIA ADWENTU

LG z dn. powsz.

M: wł. z dn. powsz., 1 prf. Adw. (nr 1) lub M. Rorate (KLAB s. 44) lub M. wot. (pierwszy piątek miesiąca)

Czyt.: Iz 29,17-24; Ps 27(26),1bcde.4.13-14; Mt 9,27-31

Dzisiaj: ZMŻ

Dzisiaj **pierwszy piątek miesiąca**. Jeżeli wymaga tego dobro duszpasterskie, można celebrować Mszę wot. o NSPJ (formularz, zob. KLAB, s. 25). W Adwencie zaleca się odprawienie tylko jednej M. wot.

6

FIOLETOWY

SOBOTA 1 TYGODNIA ADWENTU

LG z dn. powsz. albo ze wsp., I Nieszp. niedz., Kompl. po I Nieszp. niedz.

M. rano: wł. z dn. powsz., 1 prf. Adw. (nr 1) lub M. Rorate (KLAB s. 44) lub M. wot. (pierwsza sobota miesiąca)

Czyt.: Iz 30,19-21.23-26; Ps 147A(146),1b-2.3-4.5-6; Mt 9,35-10,1.5a.6-8

Dzisiaj: ZMŻ

M. wieczorem z niedzieli (ONRLiK 3)

Albo: **ŚW. MIKOŁAJA, BISKUPA**

BIAŁY *wspomnienie dowolne*

M: wł. o św. (MR, s. 298' oraz s. 27"- 30"), 1-2 prf. o św. (nr 70-71), albo 1 Adw. (nr 1)

Dzisiaj **pierwsza sobota miesiąca**. Jeżeli wymaga tego dobro duszpasterskie, można celebrować Mszę wot. o Niepokalanym Sercu NMP (formularz, zob. KLAB, s. 25). W Adwencie zaleca się odprawienie tylko jednej M. wot.

Do ogłoszeń niedzielnych:

1. Dzisiaj (7.12) taca na potrzeby Archidiecezji oraz XXVI Dzień Modlitwy i Pomocy kościołowi na Wschodzie. Ofiary do puszkki na Kościół na Wschodzie.
2. Jutro (8.12) uroczystość **Niepokalanego Poczęcia NMP**. Dzień Świętości Życia. Duchowa Adopcja. O godz. 12.00 – Godzina Łaski.
3. W sobotę (13.12) 44. rocznica wprowadzenia stanu wojennego (1981 r.). Dzień modlitw za ofiary stanu wojennego.
4. W tygodniu: wtorek (9.12) – wspomnienie dowolne **św. Jana Diego Cuauhtlatotzina**; środa (10.12) – wspomnienie dowolne **Najświętszej Maryi Panny Loretańskiej**; czwartek (11.12) – wspomnienie dowolne **św. Damazego**, papieża; piątek (12.12) – wspomnienie dowolne **Najświętszej Maryi Panny z Guadalupe**; sobota (13.12) – wspomnienie obowiązkowe **św. Łucji**, dziewicy i męczennicy.

7

FIOLETOWY

2 NIEDZIELA ADWENTU ✠

LG z niedz. (Psalterz II tygodnia), II Nieszp. niedz., Kompl. po II Nieszp. niedz.

M: wł. z niedz., Cr, 1 prf. Adw (nr 1), w 1-3 ME wstd.

Czyt.: Iz 11,1-10; Ps 72(71),1b-2.7-8.12-13; Rz 15,4-9; Mt 3,1-12

Dzisiaj: ZWMŻ. Nie można odmawiać 4-5 ME i o 1-2 o Tajemn. Pojedn.

M. wieczorem z niedzieli (ONRLiK 3)

W tym roku opuszcza się wsp. obow. św. Ambrożego, biskupa i doktora Kościoła

1982 † Ks. Jan Kosecki
2007 † Ks. Jan Cholewiński

ŚL*

Dzisiaj **pierwsza niedziela miesiąca**. Zaleca się wystawienie Najświętszego Sakramentu, nie może ono jednak zastępować homilii, którą należy głosić (por. OWMR 66).

Jutro: Tryczówka, par. Niepokalanego Poczęcia NMP: urocz. Niepokalanego Poczęcia NMP (tyt. Kościoła, wszystko jak w KLAB pod datą).

8

BIAŁY

PONIEDZIAŁEK 2 TYGODNIA ADWENTU ✠
UROCZYSTOŚĆ NIEPOKALANEGO POCZĘCIA NMP

ŚL*

LG z urocz. Niep. Pocz. NMP, w Godz. Mn. psalmodia dodatkowe, II Nieszp. z urocz., Komp. po II Nieszp. niedziel

M: wł. z urocz. (MR, s. 299'), Gl, Cr, prf. o Niep. Pocz. NMP (nr 59), w 1-3 ME wstd.

Czyt.: t. VI, Rdz 3,9-15; Ps 98(97), 1bcde.2-3b.3c-4, Ef 1,3-6.11-12; Łk 1,26-38

Dzisiaj: ZWMŻ. Nie można odmawiać 4-5 ME i 1-2 o Tajemn. Pojedn.

1979 † Ks. Wacław Siwicki
2014 † Ks. Andrzej Walendziuk
2020 † Ks. Wacław Dudziuk

9

FIOLETOWY

WTOREK 2 TYGODNIA ADWENTU

LG z dn. powsz. albo ze wsp.

M: wł. z dn. powsz., 1 prf. Adw. (nr 1) albo M. Rorate (KLAB, s. 44)

Czyt.: Iz 40,1-11; Ps 96(95)1-2.3 i 10ac.11-12.13; Mt 18,12-14

Dzisiaj: ZMŻ

Albo:
BIAŁY

ŚW. JANA DIEGO CUAUHTLATOATZIN
wspomnienie dowolne

M: wł. o św. (MR, 301' oraz s. 49"- 54"), 1-2 prf. o św. (nr 70-71) albo 1 Adw. (nr 1)

1956 † Ks. Jan Samusioneck
2011 † Ks. Kazimierz Mikłasz

10

FIOLETOWY

ŚRODA 2 TYGODNIA ADWENTU

LG z dn. powsz. albo ze wsp.**M:** wł. z dn. powsz., 1 prf. Adw. (nr 1) albo M. Rorate (KLAB, s. 44)**Czyt.:** Iz 40,25-31; Ps 103(102),1b-2.3-4.8 i 10; Mt 11,28-30**Dzisiaj:** ZMŻ

ŚL*

Albo:
BIAŁY**NAJŚWIĘTSZEJ MARYI PANNY LORETAŃSKIEJ****wspomnienie dowolne****M:** wł. o NMP Loretańskiej (MR, 301'), prf. o Zwiastowaniu Pańskim (nr 44) albo albo 1 Adw. (nr 1)

11

FIOLETOWY

CZWARTEK 2 TYGODNIA ADWENTU

LG z dn. powsz. albo ze wsp.**M:** wł. z dn. powsz., 1 prf. Adw. (nr 1) albo M. Rorate (KLAB, s. 44)**Czyt.:** Iz 41,13-20; Ps 145 (144), 1bc i 9.10-11.12-13; Mt 11,11-15**Dzisiaj:** ZMŻAlbo:
BIAŁY**ŚW. DAMAZEGO I, PAPIEŻA****wspomnienie dowolne****M:** wł. o św. (MR, s. 303' oraz s. 27"-28"), 1-2 prf. o św. (nr 70-71), o past. (nr 73) lub 1 Adw. (nr 1)

2015 † Ks. Kazimierz Michalec

Jutro: Białyostok, par. NMP z Guadalupe: urocz. (tyt. Kościoła, zob. KLAB, s. 17). **LG** ze wsp o NMP z Guad., od I Nieszp. z urocz. i Kompl. po I Nieszp. niedz., w Godz. mn. psalmodia dodatkowa, II Nieszp. urocz., Kompl. po II Nieszp. niedz. **M:** wł. o NMP z Guad. (MR, s. 303' oraz s. 5"-7"), Gl, Cr, 1-4 prf. o NMP (nr 55-58). **Czyt.:** wł. t. VI, (trzy czytania). **Kolor:** Biały.

12

FIOLETOWY

PIĄTEK 2 TYGODNIA ADWENTU

LG z dn. powsz. albo ze wsp.**M:** wł. z dn. powsz., 1 prf. Adw. (nr 1) albo M. Rorate (KLAB, s. 44)**Czyt.:** Iz 48,17-19; Ps 1,1-2.3.4 i 6; Mt 11,16-19**Dzisiaj:** ZMŻ

Albo:
BIAŁY

NAJŚWIĘTSZEJ MARYI PANNY Z GUADALUPE

wspomnienie dowolne

M: wł. o Najśw. Maryi Pannie (MR, s. 303' oraz s. 5"- 7"), 1-2 prf. o NMP (nr 55-57), albo 1 Adw. (nr 1)

Czyt.: wł. t. VI

2006 † Ks. Julian Waszczeniuk
2021 † Ks. Edward Konkol SVD
2022 † Ks. Józef Kakareko

13

CZERWONY

SOBOTA 2 TYGODNIA ADWENTU

ŚW. ŁUCJI, DZIEWICY I MĘCZENNICY

wspomnienie obowiązkowe

LG ze wsp., I Nieszp. niedz., Kompl. po I Nieszp. niedz.

M. rano: wł. o św. (MR, s. 304' oraz s. 25" albo s. 44"-46"), 1-2 prf. o św. (nr 70-71), o męcz. (nr 72), o zak. (nr 74) lub Adw. (nr 1) albo M. Rorate (KLAB, s. 44)

Czyt.: Syr 48,1-4.9-11; Ps 80(79),2ac i 3b.15-16.18-19; Mt 17,10-13

Dzisiaj: ZMŻ

M. wieczorem z niedzieli (ONRLiK 3)

Dzisiaj 44. rocznica wprowadzenia stanu wojennego (1981 r.).

Do ogłoszeń niedzielnych:

1. Trzecia niedziela Adwentu (14.12) zwana jest niedzielą *Gaudete*. Wolno używać szat koloru różowego oraz można ozdabiać ołtarz kwiatami. Po modlitwie po komunii błogosławi się matki oczekujące potomstwo.
2. W środę (17.12) 89. rocznica urodzin papieża Franciszka (1936 r.)
3. W poniedziałek (15.12) **13. rocznica święceń Biskupa Henryka Cie-reszko**. Poleca się wspomnieć Biskupa w Modlitwie Powszechnej.
4. Na przyszłą niedzielę (21.12) można zapowiedzieć błogosławieństwo figur Dzieciątko Jezus oraz szopek.
5. Kwartałne dni modlitw o życie chrześcijańskie w rodzinach (15, 17-18 grudnia).

14

FIOLETOWY

lub RÓŻOWY

ŚL*

3 NIEDZIELA ADWENTU, GAUDETE ✠

LG z niedz. (Psałterz III tygodnia)

M: wł. z niedz., Cr, 2 prf. Adw (nr 2), w 1-3 ME wstd.

Czyt.: Iz 35,1-6a.10; Ps 146(145),6c-7.8-9a.9b-10; Jk 5,7-10; Mt 11,2-11

Dzisiaj: ZWMŻ. Nie można odmawiać 4-5 ME i o 1-2 o Tajemn. Pojedn.

W tym roku opuszcza się wsp. obow. św. Jana od Krzyża, prezbitera i doktora Kościoła

2019 † Ks. Stanisław Kulesza

Dzisiaj można odmówić **modlitwę za matki oczekujące potomstwa** (OB, t. 1, nr 228, zob. KLAB, s. 55):KWARTALNE DNI MODLITW
O ŻYCIE CHRZEŚCIJAŃSKIE RODZIN

W trzecim tygodniu Adwentu modlimy się o życie chrześcijańskie rodzin. **Formularz mszalny bierzemy z odpowiedniego dnia Adwentu.** Prośby za rodziny i za przygotowujących się do małżeństwa należy uwzględnić w wezwaniach modlitwy powszechnej i w nabożeństwach dodatkowych (*Instrukcja Episkopatu Polski z dn. 11 marca 1987, w związku z wydaniem nowego mszału ołtarzowego, nr 17a*).

Można zyskać **odpust zupełny** za pobożny udział w celebracjach powszechnie poświęconych jakiemuś celowi religijnemu (por. WO nad. 5). Dlatego, kto będzie uczestniczył w publicznej modlitwie za rodziny i małżeństwa, może taki odpust zyskać. Kto natomiast pomodli się prywatnie w tych intencjach, zyskuje *odpust częstkowy*.

15

FIOLETOWY

PONIEDZIAŁEK 3 TYGODNIA ADWENTU

LG z dn. powsz.

M: wł. z dn. powsz., 1 prf. Adw. (nr 1) albo M. Rorate (KLAB, s. 44)

Czyt.: Lb 24,7,7.15-17a; Ps 25(24),4-5.6 i 7bc.8-9; Mt 21,23-27

Dzisiaj: ZMŻ

1969 † Ks. Józef Marcinkiewicz
2000 † Ks. Marian Cierpiak

Dzisiaj **13. rocznica święceń Biskupa Henryka Ciereszko**. Poleca się wspomnieć Biskupa w Modlitwie Powszechnej.

16

FIOLETOWY

WTOREK 3 TYGODNIA ADWENTU

LG z dn. powsz. albo ze wsp.

M: wł. z dn. powsz., 1 prf. Adw. (nr 1) albo M. Rorate (KLAB, s. 44)

Czyt.: Lb 24,7,7.15-17a; Ps 25(24),4-5.6 i 7bc.8-9; Mt 21,23-27

Dzisiaj: ZMŻ

DNI POPRZEDZAJĄCE BOŻE NARODZENIE

Dni powszednie od 17 do 24 grudnia włącznie są przeznaczone na bezpośrednie przygotowanie do uroczystości Narodzenia Pańskiego (zob. ONRLiK 42). Dlatego we **wszystkich Mszach św. (także roratnich) obowiązują teksty własne na każdy dzień**. Prf. 2 Adw. (nr 2). **Wyjątkiem od tej zasady są Msze pogrzebowe. Zabronione są wszystkie inne Msze w różnych potrzebach. Msze św. obrzędowe w dni powszednie są dozwolone.**

W dniach od 17 do 24 grudnia zamiast śpiewu przed Ewangelią można wybrać inny spośród podanych w *Lekcjonarzu mszalnym*, t. I, na s. 181-182.

Dni, w które wypada wspomnienie liturgiczne, **traktuje się jako wspomnienie dowolne** (dodatkowe) z możliwością dodania niektórych elementów do oficjum Liturgii godzin i do Mszy św. W związku z tym, jeżeli pragnie się uczcić świętego:

- we Mszy św. można użyć tylko kolekty o świętym (zob. OWMR 355a);
- w Jutrzni i w Nieszporach opuszcza się zakończenie modlitwy końcowej i dodaje się ant. do *Benedictus* lub *Magnificat* (własną lub z tekstów wspólnych), a następnie modlitwę o świętym, wraz z zakończeniem;
- w Godzinie czytań po czytaniu patrystycznym podanym na dzień bieżący tego okresu i jego resp. dodaje się, jako trzecie, czytanie hagiograficzne z responsorium i odmawia się modlitwę końcową o świętym (zob. OWLG 238-239).

17

FIOLETOWY

ŚRODA 3 TYGODNIA ADWENTU

LG z dn. powsz. 17 grudnia**M:** wł. z 17 grudnia, 2 prf. Adw. (nr 2)**Czyt.:** Rdz 49,1a.2-8-10; Ps 72(71),1b-2.3-4b.7-8-17; Mt 1,1-17**Dzisiaj:** ZMŻ

1994 † Ks. Jan Skarżyński
2005 † Ks. Medard Gajewski

Dzisiaj 89. rocznica urodzin papieża Franciszka (1936 r.)

18

FIOLETOWY

CZWARTEK 3 TYGODNIA ADWENTU

LG z dn. powsz. 18 grudnia**M:** wł. z 18 grudnia, 2 prf. Adw. (nr 2)**Czyt.:** Jr 23,5-8; Ps 72(71),1b-2.12-13.18-19ab; Mt 1,18-24**Dzisiaj:** ZMŻ

19

FIOLETOWY

PIĄTEK 3 TYGODNIA ADWENTU

LG z dn. powsz. 19 grudnia**M:** wł. z 19 grudnia, 2 prf. Adw. (nr 2)**Czyt.:** Sdz 13,2-7.24-25a; Ps 71(70),3-4a.5-6b.16-17; Łk 1,5-25**Dzisiaj:** ZMŻ

20

FIOLETOWY

SOBOTA 3 TYGODNIA ADWENTU

LG z dn. powsz. 20 grudnia, I Nieszp. niedz., Kompl. po I Nieszp. niedz.**M. rano:** wł. z 20 grudnia, 2 prf. Adw. (nr 2)**Czyt.:** Iz 7,10-14; Ps 24(23),1b-2.3-4b.5-6; Łk 1,26-38**Dzisiaj:** ZMŻ**M. wieczorem** z niedzieli (ONRLiK 3)**Do ogłoszeń niedzielnych:**

1. W środę (24.12) Wigilia Bożego Narodzenia. Należy zachęcić wiernych do religijnego obchodu wspólnej wieczery, podkreślonego przez wspól-

ną modlitwę rodzinną, odczytanie Ewangelii o Narodzeniu Pańskim (Łk 2,1-14), łamanie się opłatkiem oraz śpiew kolęd i pastorałek. Można również zachęcić do zachowania charakteru postnego tego dnia oraz powstrzymania się od pokarmów mięsnych w Wigilię.

2. Uroczystość Narodzenia Pańskiego w czwartek (25.12) obchodzi się przez osiem dni (oktawa), która jest w randze święta. Zachęcić do udziału we Mszach św. oktawy Narodzenia Pańskiego. Podczas pasterki taca na Fundusz Obrony Życia.
3. W następną niedzielę (28.12) – święto Świętej Rodziny: Jezusa, Maryi i Józefa. Zakończenie Roku Jubileuszowego.
4. W piątek (26.12) – święto **św. Szczepana**, diakona, pierwszego męczennika. Tam, gdzie jest taki zwyczaj, można zapowiedzieć poświęcenie owsa. Taca przeznaczona jest na uczelnie katolickie; sobota (27.12) – święto **św. Jana, Apostoła i Ewangelisty**. Tam, gdzie jest taki zwyczaj, można zapowiedzieć poświęcenie wina.

21

FIOLETOWY

4 NIEDZIELA ADWENTU ☩

LG z niedz. (Psałterz IV tygodnia)

M: wł. niedz., Cr, 2 prf. Adw. (nr 2), w 1-3 ME wstd.

Czyt.: lz 7,10-14; Ps 24(23),1b-2.3-4b.5-6; Rz 1,1-7; Mt 1,18-24

ŚL*

Dzisiaj: ZWMŻ. Nie można odmawiać 4-5 ME i o 1-2 o Tajemn. Pojedn.

W tym roku opuszcza się wsp. dow. św. Piotra Kanizjusza, prezbitera i doktora Kościoła

22

FIOLETOWY

PONIEDZIAŁEK 4 TYGODNIA ADWENTU

LG z dn. powsz. 22 grudnia

M: wł. z 22 grudnia, prf. Adw. (nr 2)

Czyt.: 1 Sm 1,24-28; 1 Sm,2,1bcde.4-5.6-7.8abcd; Łk 1,46-56

Dzisiaj: ZMŻ

1994 † Ks. Czesław Łogutko

23

FIOLETOWY

WTOREK 4 TYGODNIA ADWENTU

LG z dn. powsz. 23 grudnia**M:** wł. z 23 grudnia, prf. Adw. (nr 2)**Czyt.:** Mt 3,1-4. 23-24; Ps 25(24),4-5.8-9.10 i 14; Łk 1,57-66**Dzisiaj:** ZMŻ

1960 † Ks. Otto Sidorowicz

24

FIOLETOWY

ŚRODA 4 TYGODNIA ADWENTU

LG do Godz. pop. (włącznie) wł. z dn. powsz. 24 grudnia (Psałterz IV tygodnia), I Nieszp. wł. z urocz. Narodz. Pań. (*odmawia się przed lub po M. wigilijnej*), Komp. po I Nieszp. niedz. (*odmawiają tylko ci, którzy nie uczestniczą w Pasterce*)**M. rano:** wł. z 24 grudnia, 2 prf. Adw. (nr 2)**Czyt.:** 2 Sm 7,1-15.8b-12.14a.16; Ps 89(88),2-3.4-5.27 i 29; Łk 1,67-79**Dzisiaj:** ZWŻ.**M. wieczorem** z urocz. Nar. Pańskiego (ONRLIK 3).2004 † Ks. Władysław Kulikowski
2016 † Ks. Henryk Błaszczyk**Koniec Adwentu**

Rozpoczyna się:

Okres

Narodzenia Pańskiego

Liturgia godzin: tom I

Lekcjonarz mszalny: tom I

Cykl czytań niedzielnych: Rok A

UROCZYŚĆ NARODZENIA PAŃSKIEGO

(przepisy obrzędowe)

Okres Bożego Narodzenia to czas w roku liturgicznym, który rozpoczyna się od I Nieszporów z uroczystości Narodzenia Pańskiego, a kończy się niedzielą Chrztu Pańskiego (zob. ONRLiK 33). Przepisy obrzędowe znajdują się w KLAB na s. 63.

24

BIAŁY

ŚRODA MSZA ŚW. WIGILIJNA

Msza św. wieczorem

M: wł. z urocz. Narodz. Pań. (MR, s. 32), Gl, Cr, (przyk.: „*I za sprawą Ducha Świętego... stał się człowiekiem*”), 1-3 prf. o Narodz. Pań. (nr 3-5), w 1-3 ME wstd.

Czyt.: Iz 62,1-5; Ps 89(88),4-5.16-17.27 i 29; Dz 13,16-17.22-25; Mt 1,1-25 lub Mt 1,18-25 (krótsza)

Dzisiaj: ZMŻ. Dziś można odprawić Msze pogrzebową w dzień. Nie można odmawiać 4-5 ME i 1-2 o Tajemn. Pojedn.

ŚL*

Komplety nie odmawiają ci, którzy w formie wspólnotowej bezpośrednio przed Mszą w nocy odprawiają Godzinę czytań z uroczystości (zob. LH v. 1, p. 322, 328)

25

BIAŁY

CZWARTEK ✠ UROCZYŚĆ NARODZENIA PAŃSKIEGO

LG z urocz., w Godz. mn. psalmodia dodatkowa, II Nieszp. z urocz., Kompl. po II Nieszp. niedz.

M: wł. z urocz. – 3 form. na odpowiednie pory celebracji (M. w nocy, o świcie, w dzień), Gl, Cr, 1-3 prf. o Narodz. Pań. (nr 3-5), w 1-3 ME wstd., należy udzielić urocz. błogost. (MR, s. 382*)

Czyt.: w nocy: Iz 9,1-3.5-6; Ps 96(95),1-2a.2b-3.11-12.13; Tł 2,11-14; Łk 2,1-14; o świcie: Iz 62,11-12; Ps 97(96),1 i 6.11-12; Tł 3,4-7; Łk 2, 15-20; w dzień: Iz 52,7-10; Ps 98(97),1bc-de.2-3b.3c-4.5-6; Hbr 1,1-6; J 1,1-18 lub J 1,1-5.9-14 (krótsza)

Dzisiaj: ZWMŻ. Nie można odmawiać 4-5 ME i 1-2 o Tajemn. Pojedn.

ŚL*

1996 † Ks. Czesław Kulikowski
2003 † Ks. Antoni Zabielski

Dar odpustu: Odpust zupełny pod zwykł. war. za przyjęcie Błogostawieństwa Papieskiego *Urbi et Orbi* (choćby tylko przez radio lub telewizję).

Jutro: Choroszcz, par. św. Jana Chrzciciela i św. Szczepana: urocz. (tyt. Kościoła, zob. KLAB, s. 17). **LG** o św., I Nieszp. z tekstów wsp. z wł. modl. i Kompl. po I Nieszp. niedz., w Godz. mn. psalmodia dodatkowa, II Nieszp. z urocz., Kompl. po II Nieszp. niedz. **M:** wszystko jak w KLAB pod datą. **Cr. Czyt.:** wł. t. VI, (trzy czytania).

26

CZERWONY

PIĄTEK W OKTAWIE NARODZENIA PAŃSKIEGO ŚWIĘTO ŚW. SZCZEPANA, PIERWSZEGO MĘCZENNIKA

LG wł. ze św., w Godz. mn. psalmodia z piątku IV tygodnia, II Nieszp. z urocz., Kompl. po I lub II Nieszp. niedz.

M: wł. o św. (MR, s. 306'), Gl, 1-3 prf. o Narodz. Pań. (nr 3-5), w 1-3 ME wstd.

Czyt.: wł. t. VI, Dz 6,8-10;7,54-60 Ps 31(30),3c-4.6i i 8ab.16-17; Mt 10,17-22

Dzisiaj: ZWMŻ. Nie można odmawiać 4-5 ME i 1-2 o Tajemn. Pojedn.

1992 † Ks. Stanisław Kozłowski

Jeżeli racje duszpasterskie za tym przemawiają dzisiaj po Komunii św. można poświęcić owies (zob. OB, t. 2, nr 1291-1293, KLAB s. 70):

Dzisiaj taca przeznaczona jest na uczelnie katolickie.

W dni powszednie przed Objawieniem Pańskim zamiast śpiewu przed Ewangelią można wybrać inny spośród podanych w *Lekcjonarzu mszalnym*, t. I, s. 247.

Jutro: Knyszyn, par. św. Jana Ap. i Ew.: urocz. (tyt. Kościoła, zob. KLAB, s. 17). **LG** o św., od I Nieszp. z tekstów wsp. z wł. modl., Kompl. po I Nieszp.

niedz., w Godz. mn. psalmodia dodatkowa, II Nieszp. urocz., Kompl. po II Nieszp. niedz. **M:** wł. o św. (MR, s. 307'), Cr, Gl, 1-3 prf. o Narodz. Pań. (nr 3-5), w 1-3 ME wstd. **Czyt.:** wł. t. VI, (trzy czytania)

27

BIAŁY

SOBOTA W OKTAWIE NARODZENIA PAŃSKIEGO ŚWIĘTO ŚW. JANA, APOSTOŁA I EWANGELISTY

LG ze św., w Godz. mn. psalmodia z soboty IV tygodnia, I Nieszp. ze święta Świętej Rodziny, Kompl. po I lub II Nieszp. niedz.

M: wł. o św. (MR, s. 308'), Gl, Cr, 1-3 prf. o Narodz. Pań. (nr 3-5), w 1-3 ME wstd.

Czyt.: wł. t. VI, 1 J 1,1-4; Ps 97(96),1-2.5-6.11-12; J 20,2-8

Dzisiaj: ZMŻ. Dziś można odprawiać Mszę pogrzebową. Nie można odmawiać 4-5 ME i 1-2 o Tajemn. Pojedn.

Jeżeli racje duszpasterskie za tym przemawiają dzisiaj po Komunii św. można poświęcić wino (OB, t. 2, nr 1294-1296, KLAB s. 71):

Do ogłoszeń niedzielnych:

1. Pierwszy czwartek, piątek, sobota i niedziela miesiąca. Należy podać godziny nabożeństw.
2. W tygodniu: środa (31.12) – wspomnienie dowolne **św. Sylwestra I**, papieża. Jest to ostatni dzień roku kalendarzowego. Zaleca się nabożeństwo dziękczynne za otrzymane łaski minionego roku; czwartek (1.01) – uroczystość **Świętej Bożej Rodzicielki Maryi**. Jest to światowy dzień modlitw o pokój. Wskazane jest dodanie do Modlitwy powszechnej wezwania okolicznościowego. Za udział w publicznym odmówieniu lub odśpiewaniu hymnu *O Stworzycielu Duchu, przyjdź*, można uzyskać odpust zupełny. Jest to pierwszy dzień Nowego Roku (święto nakazane); piątek (2.01) – wspomnienie obowiązkowe **św. Bazylego Wielkiego i Grzegorza z Nazjanzu**, biskupów i doktorów Kościoła; sobota (3.01) – wspomnienie dowolne **Najświętszego Imienia Jezus**.

Jutro: Białystok, Czarna Białostocka, par. Świętej Rodziny: urocz. (tyt. Kościoła, wszystko jak w KLAB pod datą).

28

BIAŁY

NIEDZIELA W OKTAWIE NARODZENIA PAŃSKIEGO ŚWIĘTO ŚWIĘTEJ RODZINY: JEZUSA, MARYI I JÓZEFA

ŚL*

LG ze św. Świętej Rodziny (Psałterz I tygodnia), II Nieszp. ze św., Kompl. po I lub II Nieszp. niedz.

M: wł. ze św. (MR, s. 37), Gl, Cr, 1-3 prf. o Narodz. Pań. (nr 3-5), w 1-3 ME wstd.

Czyt.: Syr 3,2-6.12-14; Ps 128(127),1b-2.3.4-5; Kol 3,12-21; Mt 2,13-15.19-23

Dzisiaj: ZMŻ. Nie można odmawiać 4-5 ME i 1-2 o Tajemn. Pojedn.

W tym roku opuszcza się święto św. Młodziaków, męczenników

29

BIAŁY

PONIEDZIAŁEK W OKTAWIE NARODZENIA PAŃSKIEGO

ŚL*

LG z dn. oktawy Narodz. Pań., w Jutrzni psalmodia jak w Narodz. Pań., w Godz. mn. psalmodia z poniedziałku I tygodnia [można dodać wsp. o świętym, jutrznia, godz. czyt., II Nieszp. z 29.12 (psalmodia z II Nieszp. Narodz. Pan.), Kompl. po I lub II Nieszp. Niedz.

M: wł. (MR, s. 38), Gl, 1-3 prf. o Narodz. Pań. (nr 3-5), w 1-3 ME wstd.

Czyt.: 1 J 2,3-11; Ps 96(95),1-2.3 i 5b i 6; Łk 2,22-35

Dzisiaj: ZMŻ. Dziś można odprawiać Mszę pogrzebową. Nie można odmawiać 4-5 ME i 1-2 o Tajemn. Pojedn.

Albo:
BIAŁY

ŚW. TOMASZA BECKETA, BISKUPA I MĘCZENNIKA *wspomnienie dowolne*

M: wł. o św. (MR, s. 309' oraz s. 18"-19"), Gl, 1-3 prf. o Narodz. Pań. (nr 3-5), w 1-3 ME wstd.)

1991 † Ks. Lucjan Kosiński
1992 † Ks. Stanisław Hreczanik
2020 † Ks. Sławomir Ostrowski

30

BIAŁY

WTOREK W OKTAWIE NARODZENIA PAŃSKIEGO

LG z dn. oktawy Narodz. Pań., w Jutrzni psalmodia jak w Narodz. Pań., w Godz. mn. psalmodia z wtorku I tygodnia, II Nieszp. z 30.12 (psalmodia z II Nieszp. Narodz. Pan.), Kompl. Po I lub II Nieszp. Niedz.

M: wł. (MR, s. 38), Gl, 1-3 prf. o Narodz. Pań. (nr 3-5), w 1-3 ME wstd.

Czyt.: 1 J 2,12-17; Ps 96(95),7-8.9-10; Łk 2,36-40

Dzisiaj: ZMŻ. Dziś można odprawiać Mszę pogrzebową. Nie można odmawiać 4-5 ME i 1-2 o Tajemn. Pojedn.

1953 † Ks. Adam Baranowski

31

BIAŁY

ŚRODA W OKTAWIE NARODZENIA PAŃSKIEGO

LG z dn. oktawy Narodz. Pań., w Jutrzni psalmodia jak w Narodz. Pań., w Godz. mn. psalmodia ze środy I tygodnia, I Nieszp. z urocz. Świętej Bożej Rodzicielki Maryi, Kompl. Po I Nieszp. niedz.

M. rano: wł. (MR, s. 38), Gl, 1-3 prf. o Narodz. Pań. (nr 3-5), w 1-3 ME wstd.

Czyt.: 1 J 2,18-21; Ps 96(95),1-2.11-12.13; J 1,1-18

Dzisiaj: ZMŻ. Dziś można odprawiać Mszę pogrzebową. Nie można odmawiać 4-5 ME i 1-2 o Tajemn. Pojedn.

M. wieczorem z urocz. Świętej Bożej Rodzicielki (ONRLiK, 3).

ŚL*

Albo:
BIAŁY**ŚW. SYLWESTRA I, PAPIEŻA****wspomnienie dowolne**

M: wł. o św. (MR, s. 130' ORAZ 27"-28"), Gl, 1-3 prf. o Narodz. Pań. (nr 3-5), w 1-3 ME wstd.)

1984 † Ks. Antoni Hermanowski
2003 † Ks. Antoni Komosa
2010 † Ks. Jerzy Raczkowski
2021 † Ks. Władysław Ciereszko

Dzisiaj na zakończenie roku kalendarzowego należy odprawić Nieszpory z ekspozycją Najświętszego Sakramentu w monstrancji ze śpiewem *Te Deum*.

Dar odpustu: Odpust zupełny pod zwykł. war. za pobożne uczestniczenie w śpiewie lub recytacji hymnu „Ciebie Boga wystawiamy” w kościele lub w kaplicy, dla podziękowania Bogu za dobrodziejstwa (por. WO nad. 26 § 1 nr 2).

**JEZUS CHRYSZTUS W CZORAJ I DZIŚ
POCZĄTEK I KONIEC,
ALFA I OMEGA,
DO NIEGO NALEŻY CZAS I WIECZNOŚĆ
JEMU CHWAŁA I PANOWANIE
PRZEZ WSZYSTKIE WIEKI WIEKÓW. AMEN.**

CZĘŚĆ TRZECIA

DODATEK DO KALENDARZA LITURGICZNEGO

DNI IMIENIN KAPŁANÓW ARCHIDIECEZJI BIAŁOSTOCKIEJ

Na chrzcie świętym otrzymujemy zazwyczaj imiona świętych, ponieważ ochrzczeni są dziećmi Bożymi. Święty Patron ma nam przypominać o konieczności naszej wierności Chrystusowi Panu, ma też pomagać w prowadzeniu życia zgodnego z chrześcijańskim powołaniem. Patron jest naszym orędownikiem, obrońcą i przykładem (*Rituale sacramentorum*, Vilnae 1903, s. 9; *Katechizm Kościoła Katolickiego*, Poznań 1994, nr 2156). Niech więc ten spis imion przypomina nam powyższe prawdy, a także niech będzie pomocą do wzajemnej pamięci, szczególnie modlitewnej, w dniach naszych Imienin.

STYCZEŃ

- 1.01. Świdziniewski Mieczysław
- 1.01. Czaplejewicz Mieszko
- 7.01. Siemieniako Julian
- 19.01. Bp CIERESZKO HENRYK
Radzewicz Henryk
Ziółkowski Henryk
- 19.01. Borys Mariusz
Okułowicz Mariusz
- 20.01. Barwiejuk Sebastian Piotr
Kondzior Sebastian
Sum Sebastian
- 28.01. Gierałtowski Tomasz
Łapiak Tomasz
Małyszko Tomasz
Mazurek Tomasz
Mnich Tomasz
Oświeciński Tomasz
Owsiejko Tomasz
Piotrowski Tomasz
Popławski Tomasz
Powichrowski Tomasz
Sulik Tomasz
Zubrycki Tomasz,
(s. Wacława)

LUTY

- 7.02. Kułak Romuald
Szubzda Romuald
- 7.02. Kojta Ryszard
Paszkwicz Ryszard
- 13.02. Małowicz Grzegorz
- 19.02. Węclawski Konrad
- 24.02. Kozłowski Maciej
- 25.02. Gejdel Cezary
- 26.02. Dobroński Aleksander
- 26.02. Dąbrowski Mirosław
Holeczek Mirosław
Karnacewicz Mirosław
Korsak Mirosław
Matys Mirosław
Niebrzydowski Mirosław
Stankiewicz Mirosław
Szepiotko Mirosław

MARZEC

- 1.03. Backiel Radosław
Garbecki Radosław
Kimsza Radosław
- 4.03. Fiedorowicz Kazimierz
Kulmaczewski Kazimierz
Skorulski Kazimierz
- 5.03. Karwowski Adrian

- 17.03.** Gwiazdowski Zbigniew
Rećko Zbigniew
Snarski Zbigniew
- 19.03.** Maksimowicz Bogdan
Skłodowski Bogdan
Twarowski Bogdan
- 19.03.** Bach Józef
Bielski Józef
Chitruk Józef
Abp GUZDEK JÓZEF
Jaroma Józef
Koszewnik Józef
Kowalczuk Józef
Kozłowski Józef
Kuczyński Józef
Murziński Józef
Urban Józef
Zabielski Józef

KWIECIEŃ

- 3.04.** Falkowski Ryszard
Kozioł Ryszard
Pasturek Ryszard
Puciłowski Ryszard
Winkiewicz Ryszard
- 17.04.** Koller Jacek Robert
- 23.04.** Buzun Jerzy
Bezubik Jerzy
Chwiećko Jerzy
Klimaszewski Jerzy
Kolnier Jerzy
Kraśnicki Jerzy
Lachowicz Jerzy
Ostrowski Jerzy
Rachwało Jerzy
Sęczek Jerzy
Sokołowski Jerzy
Szyryngo Jerzy

- 23.04.** Dąbrowski Wojciech
Demianiuk Wojciech
Dziubiński Wojciech
Ejsmont Wojciech
Kapica Wojciech
Kraśnicki Wojciech
Łapicz Wojciech
Łazewski Wojciech
Marat Wojciech
Markowski Wojciech
Michniewicz Wojciech
Niemotko Wojciech
Nowasza Wojciech
Popławski Wojciech
Rogowski Wojciech
Stupak Wojciech
Szubzda Wojciech
Tekielak Wojciech
Trzaska Wojciech
Wojtach Wojciech
Wysocki Wojciech
- 25.04.** Ciuchna Jarosław
Grzegorzczak Jarosław
Jabłoński Jarosław
Kalinowski Jarosław
Winnicki Jarosław
Wiśniewski Jarosław
- 25.04.** Bielawski Marek
Bielecki Marek
Burnos Marek
Cieśluk Marek
Czech Marek
Gryko Marek
Kancelarz Marek Waldemar
Kasperczuk Marek
Kowalczuk Marek
Lipiszko Marek

	Muraszkiewicz Marek		Jakoniuk Leszek Mariusz
	Rudź Marek		Mielechowicz Leszek
	Wiśniewski Marek		Struk Leszek
	Wojszko Marek		Szadowski Leszek
	Wysocki Marek	3.06.	Dzierżek Karol
30.04.	Strankowski Marian	7.06.	Mańczuk Wiesław
MAJ			Szanciło Wiesław
5.05.	Krutul Waldemar	8.06.	Podhajski Maksym
6.05	Zdrowowski Filip	12.06.	Olszewski Mieczysław
8.05.	Bolesta Stanisław	13.06.	Kretowicz Antoni
	Chim Stanisław		Lićwinko Antoni
	Gniedziejko Stanisław		Skutnik Antoni
	Gudel Stanisław		Szczęśny Antoni
	Hodun Stanisław		Wasilewski Antoni
	Jakubowicz Stanisław		Wiszowaty Antoni
	Kochanowski Stanisław	19.06.	Bućko Romuald
	Łukaszewicz Stanisław	22.06.	Rogowski Tomasz
	Niewiński Stanisław	24.06.	Filewicz Jan
	Walenciej Stanisław		Gogolewski Jan
	Wojtach Stanisław		Grecki Jan
14.05.	Radziszewski Maciej		Hołodok Jan
	Szyż Maciej		Kozak Jan
16.05.	Bogdanowicz Andrzej		Maliszewski Jan
	Łukuć Andrzej		Milewski Jan
	Matel Andrzej		Okurowski Jan
	Sadowski Andrzej,		Pochodowicz Jan
	(s. Aleksandra)		Popławski Jan
17.05.	Abp GŁÓDŹ SŁAWOJ		Szklanko Jan
	LESZEK		Trochim Jan
17.05.	Dąbrowski Sławomir		Tulkis Jan
25.05.	Kuśakowski Grzegorz		Wierzbicki Jan
	Maliszewski Grzegorz	28.06.	Korziński Ireneusz
CZERWIEC		29.06.	Kamiński Paweł
1.06.	Łabieniec Konrad		Murziński Paweł
3.06.	Czerech Leszek		Popielnicki Paweł
	Giemza Leszek Bogdan		Sauć Paweł
			Zalewski Paweł Piotr

Żukiewicz Paweł
 Żukowski Paweł
29.06. Augustynowicz Piotr
 Boguta Piotr
 Buśko Piotr
 Dzierzgowski Piotr
 Kacprowski Piotr
 Karpiesiuk Piotr
 Kobeszko Piotr
 Prończuk Piotr
 Puchalski Piotr
 Radkiewicz Piotr
 Szmigielski Piotr
 Waliński Piotr
 Wasilewski Piotr
 Wojnach Piotr
 Zimnoch Piotr
 Żywno Piotr

LIPIEC

1.07. Radziwon Marian
3.07. Grądzki Tomasz Andrzej
 Kiercel Tomasz
 Kozłowski Tomasz
14.07 Ciulkin Kamil
 Dąbrowski Kamil
 Kochanowski Kamil
 Norel Kamil
 Przymierski Kamil
 Snarski Kamil
15.07. Żukowski Henryk
17.07. Popławski Bogdan
20.07. Walentowicz Czesław
 Więckowski Czesław
21.07. Wierzbicki Daniel
25.07. Andryszak Krzysztof
 Bolesta Krzysztof
 Chajter Krzysztof

Herman Krzysztof
 Kamiński Krzysztof
 Kowalewski Krzysztof
 Łapiński Krzysztof
 Maliszewski Krzysztof
 Masłowski Krzysztof
 Bp NITKIEWICZ KRZYSZTOF
 Radomski Krzysztof
 Romanowski Krzysztof
 Rudziński Krzysztof
 Rutkowski Krzysztof

SIERPIEŃ

8.08. Budzicki Dominik
9.08. Balunowski Roman
17.08. Guzowski Jacek
 Ingielewicz Jacek
 Tomkiel Jacek
27.08. Czeladko Cezary
29.08. Bielski Jan

WRZESIEŃ

2.09. Brzostowski Stefan
 Zdasienia Stefan
3.09. Błaszko Grzegorz
 Bolesta Grzegorz
 Bołtruczek Grzegorz
 Kłoczko Grzegorz
 Nienaftowski Grzegorz
 Pigiel Grzegorz
 Solich Grzegorz
17.09. Markuszewski Robert
 Osiecki Robert
 Rafało Robert
 Tworkowski Robert
18.09. Hołodok Stanisław
21.09. Anikiej Mateusz Antoni
 Bajena Mateusz

- Dobrzyński Mateusz
Trochim Mateusz
Wasilewski Mateusz
22.09. Zubrycki Tomasz,
(s. Franciszka)
23.09. Kieźel Bogusław
Urban Bogusław
26.09. Silwonik Damian
28.09. Lewkowicz Wacław
29.09. Cylwik Michał
Kalinin Michał
Lewkowski Michał
Olszański Michał
Podbielski Michał
Rogucki Michał
Skowroński Michał
Urban Michał
29.09. Arciszewski Rafał
Danilczuk Rafał
Januszewski Rafał Leszek
Jatel Rafał
Koptas Rafał Norbert
Kosikowski Rafał
Więcko Rafał
Zakrzewski Rafał

PAŹDZIERNIK

- 4.10.** Walenciej Franciszek
6.10. Garbecki Artur
Jurczak Artur
Krawczenko Artur
Maksimowicz Artur
Samsel Artur
13.10. Stupak Edward
Tokarzewski Edward
16.10. Korzeniecki Gaweł
18.10. Borowski Łukasz
Bp BUZUN ŁUKASZ

- Kisielewski Łukasz
Kruszewski Łukasz
Laszuk Łukasz
Okruszko Łukasz
Ruminowicz Łukasz
Żuk Łukasz Marek
28.10. Golecki Tadeusz
Horosz Tadeusz
Kasabuła Tadeusz
Krahel Tadeusz
Malinowski Tadeusz
Rutkowski Tadeusz
Sołowiej Tadeusz
Tyl Tadeusz
Abp WOJDA TADEUSZ
Zadykowicz Tadeusz
Żdanuk Tadeusz
30.10. Cimoch Przemysław

LISTOPAD

- 2.11.** Tobiasz Stasiński
4.11. Cimoch Karol Andrzej
Godlewski Karol Kajetan
Jabłoński Karol
Kondracikowski Karol
Piniewski Karol
Swatkowski Karol
5.11. Kamieński Sławomir
Kondzior Sławomir
Laskowski Sławomir
Piłaszewicz Sławomir
10.11. Ziółkowski Andrzej
10.11. Grygorczyk Leon
11.11. Czapski Marcin
Hołodok Marcin
Karlowski Marcin
Kuczyński Marcin,
(s. Henryka)

	Kuczyński Marcin, (s. Lecha)	Warpechowski Andrzej
	Kupiński Marcin	GRUDZIEŃ
	Pierzchała Marcin	3.12. Wiatr Franciszek
	Pytko Marcin	9.12. Gutowski Wiesław
	Rydzewski Marcin	Kulesza Wiesław
	Sztrom Marcin	Wojteczko Wiesław
12.11.	Skrouba Witold	11.12. Ciulkin Daniel
13.11.	Wysocki Stanisław	Tumiel Daniel
15.11.	Ciżewski Albert	Żmujdzin Daniel
16.11.	Zimnoch Edmund	14.12. Butwiłowski Alfred
21.11.	Wiśniewski Janusz	Romanowski Alfred
28.11.	Karabowicz Zdzisław	18.12. Zieziula Bogusław
30.11.	Baszko Andrzej	19.12. Adamski Dariusz
	Bielak Andrzej	Grelecki Dariusz
	Bojarzyński Andrzej	Gutowski Dariusz
	Brzozowski Andrzej	Kamiński Dariusz
	Chutkowski Andrzej	Mateuszuk Dariusz
	Dębski Andrzej	Sokołowski Dariusz
	Gniedziejko Andrzej	Tomkiel Dariusz
	Górski Andrzej	Wojtecki Dariusz
	Grajewski Andrzej	24.12. Anuszkiewicz Adam Artur
	Horaczy Andrzej	Baranowski Adam
	Kakareko Andrzej	Bułatowicz Adam
	Kołpak Andrzej	Ciereszko Adam
	Kondzior Andrzej	Dawidowicz Adam
	Kozakiewicz Andrzej	Iwanowicz Adam
	Kramkowski Andrzej	Kiermut Adam
	Makaro Andrzej	Kozikowski Adam
	Masłowski Andrzej	Kraśniński Adam
	Proniewski Andrzej	Mariański Adam
	Ratkiewicz Andrzej	Matan Adam
	Rogoziński Andrzej	Miastkowski Adam
	Rynkowski Andrzej	Micun Adam Jan
	Sadowski Andrzej,	Niemczynowicz Adam
	(s. Henryka)	Siegieniewicz Adam
	Szczepańczyk Andrzej	Skreczko Adam
	Tałałaj Andrzej	Snarski Adam

Sokołowski Adam
Szczesiul Adam
Szot Adam
Turliński Adam
Wiński Adam

27.12. Nieciecki Jan
29.12. Niewiński Tomasz
Roszkowski Tomasz
31.12. Zabłocki Mariusz

ZMARLI KAPŁANI ARCHIDIECEZJI BIAŁOSTOCKIEJ 2024

Ks. kan. JERZY RACHWAŁO urodził się października 1951 r. w Białymstoku. Świecenia kapłańskie przyjął 15 czerwca 1975 r. z rąk bp. Henryka Gulbinowicza. Pracował jako wikariusz w Suchowoli (1975-1979), Korycinie (1979-1982), Sokółce (1982-1988) oraz w Mońkach (1988-1994). W roku 1994 został proboszczem w parafii pw. Miłosierdzia Bożego w Pogorzałkach. Był nim przez 23 lata, aż do przejścia na emeryturę w 2017 r. Został uhonorowany godnością kanonika honorowego Kolegiackiej Kapituły Krypniańskiej. Zmarł 3 marca 2024 r., w wieku 73 lat, w 49. roku kapłaństwa. Został pochowany na cmentarzu w Dojlidach.

Ks. KAZIMIERZ LITWIEJKO urodził się 11 lipca 1956 r. w Białymstoku. Świecenia kapłańskie przyjął 13 czerwca 1982 r. z rąk bp. Edwarda Kisiele. Pracował jako wikariusz w Sokółce (1982-1985), w białostockich parafiach: Farnej (1985-1990), św. Rocha (1990-1994), Najświętszego Serca Jezusa (1994-1996), Świętej Rodziny (1996-1997) i św. Jadwigi (1997-1999). Z zamiłowania był historykiem regionalistą. W szczególności sposób zajmował się badaniami nad historią polskiego podziemia niepodległościowego. Od początku pracy kapłańskiej w parafii w Sokółce był aktywnym duszpasterzem harcerzy. Od 2002 r. był rezydentem w Domu Księży Emerytów. Zmarł 8 marca 2024 r. w wieku 67 lat, w 42. roku kapłaństwa. Został pochowany na cmentarzu Farnym w Białymstoku.

Ks. kan. JÓZEF ZUBOWSKI urodził się 5 marca 1933 r. w Surażu. Świecenia kapłańskie przyjął 22 czerwca 1958 r. z rąk bp. Władysława Suszyńskiego. Pracował jako wikariusz w Szudziałowie (1958-1961), w Downarach (1961-1963), w Knyszynie (1963-1965), w Sokolanach (1965-1969), w Choroszczynie (1969-1978) oraz w parafii katedralnej w Białymstoku (1978-1982). W roku 1982 został proboszczem w parafii pw. Zwiastowania NMP w Dobrzyniewie. Był nim do przejścia na emeryturę w 2008 r. Od roku 2022 mieszkał w Domu Księży Emerytów. Został uhonorowany godnością kanonika honorowego Kolegiackiej Kapituły Krypniańskiej. Zmarł 22 marca 2024 r. w wieku 91 lat, w 65. roku kapłaństwa. Został pochowany na cmentarzu parafialnym w Dobrzyniewie.

Ks. kan. SYLWESTER SZYLUK urodził się 15 września 1963 r. w Białymstoku. Święcenia kapłańskie przyjął 16 czerwca 1988 r. z rąk bp. Edwarda Kisiela. Pracował jako wikariusz w Dąbrowie Białostockiej (1988-1991), w Kundzinie (1991-1993), w Jasionówce (1993-1996), a następnie jako proboszcz w Podlipkach (1996-1999) i w Klimówce (1999-2010). W 2010 roku został proboszczem parafii pw. Opatrzności Bożej w Kuźnicy. Dnia 27 czerwca 2024 r., w wieku 61 lat, w 37. roku kapłaństwa, zginął w wypadku drogowym. Został pochowany na cmentarzu parafialnym w Kuźnicy.

Abp EDWARD OZOROWSKI urodził się 1 maja 1941 r. w Wólce-Przedmieście k. Białegostoku. W latach 1958-1964 studiował w Archidiecezjalnym Wyższym Seminarium Duchownym w Białymstoku. Święcenia kapłańskie przyjął 21 czerwca 1964 r. w prokatedrze białostockiej z rąk bp. Władysława Suszyńskiego.

W latach 1964-1970 odbył studia specjalistyczne na Katolickim Uniwersytecie Lubelskim, zwieńczone doktoratem z teologii dogmatycznej pod kierunkiem ks. prof. Wincentego Granata. W 1970 r. rozpoczął prace jako adiunkt w Akademii Teologii Katolickiej w Warszawie, gdzie w 1976 r. przeprowadził przewód habilitacyjny. Tam też został zatrudniony w 1978 r. jako docent historii teologii i dogmatyki.

31 stycznia 1979 r. papież Jan Paweł II mianował go biskupem pomocniczym Archidiecezji w Białymstoku i biskupem tytularnym Bitetto. Święcenia biskupie przyjął 29 kwietnia 1979 r.

W latach 1979-1992 pełnił urząd rektora Archidiecezjalnego Wyższego Seminarium Duchownego w Białymstoku, a w latach 1999-2012 Kierownika Międzywydziałowej Katedry Teologii Katolickiej Uniwersytetu w Białymstoku. Był odpowiedzialny za budowę nowego gmachu AWSD w Białymstoku oraz za przygotowanie wizyty Jana Pawła II w Białymstoku 5 czerwca 1991 r. W roku 1994 został profesorem zwyczajnym na Uniwersytecie Kardynała Stefana Wyszyńskiego w Warszawie.

W strukturach Episkopatu Polski był w latach 1978-1982 był wiceprzewodniczącym Komisji ds. Realizacji Uchwał Soboru Watykańskiego II, a w latach 1982-1997 współprzewodniczącym Komisji Mieszanej ds. Ekumenizmu. Był członkiem Komisji Nauki Wiary, Komisji ds. Kultu Bożego i Dyscypliny Sakramentów, Zespołu ds. Sanktuariów w Polsce

i Rady Naukowej Episkopatu. Z ramienia Episkopatu Polski w 2005 r. uczestniczył w XI Zebraniu Zwyczajnym Synodu Biskupów w Watykanie. 21 października 2006 r. papież Benedykt XVI mianował go Arcybiskupem Metropolity Białostockim. Ingres do archikatedry białostockiej odbył 16 listopada 2006 r. Jako metropolita białostocki doprowadził do beatyfikacji bł. ks. Michała Sopoćki 28 września 2008 r. oraz rozpowszechnił Wydarzenie Eucharystyczne w Sokółce.

W herbie abp. Edwarda Ozorowskiego widnieje św. Franciszek przytulony do ukrzyżowanego Mistrza – Jezusa i Matka Miłosierdzia oraz słowa pasterskiego zawołania z Listu do Filipian: „W Tym, który mnie umacnia”. W 2007 r. Uniwersytetu w Białymstoku nadał mu tytuł doktora *honoris causa*. Otrzymał honorowe obywatelstwo Wasilkowa (2007), Białegostoku (2014) i gminy Sokółka (2015).

1 maja 2016 r., zgodnie z wymogami Kodeksu Prawa Kanonicznego, złożył rezygnację z urzędu metropolity białostockiego na ręce papieża Franciszka, który polecił mu dalsze kierowanie archidiecezją do nominacji nowego metropolity białostockiego 12 kwietnia 2017 r.

Zmarł 12 października 2024 r. Został pochowany w krypcie arcybiskupów białostockich w Starym Kościele Farnym w Białymstoku.

NIECH ODPOCZYWAJĄ POKOJU!

Wszyscy kapłani Archidiecezji Białostockiej są zobowiązani do odprawienia jednej Mszy św. po śmierci każdego kapłana ze wspólnoty diecezjalnej (Synod Archidiecezji Białostockiej nr 589).

„PIELGRZYMI NADZIEI”

**KALENDARIUM DUSZPASTERSKIE
NA ROK
2024 – 2025**

GRUDZIEŃ 2024

- 1 Nd** I Niedziela Adwentu
- 8 Nd** Uroczystość Niepokalanego Poczęcia NMP
XXV Dzień modlitwy i pomocy materialnej Kościołowi
na Wschodzie
- 15 Nd** Rocznica święceń biskupich Biskupa Henryka Ciereszki (2012)
- 20 Pt** Spotkanie opłatkowe Biskupów i Kapłanów w CWK – Życzenia
Bożonarodzeniowe
- 25 Śr** Uroczystość Narodzenia Pańskiego
- 29 Nd** **Otwarcie Roku Jubileuszowego 2025 w Archikatedrze**
Święto Świętej Rodziny: Jezusa, Maryi i Józefa
- 31 Wt** Ostatni dzień Roku Pańskiego A.D. 2024

STYCZEŃ 2025

- 1 Śr** Uroczystość Świętej Bożej Rodzicielki Maryi – Światowy Dzień
Modlitwy o Pokój
- 6 Pn** Uroczystość Objawienia Pańskiego
XII Orszak Trzech Króli w Białymstoku
Misyjny Dzień Dzieci
- 11 Sb** Zjazd Kolędowy
- 12 Nd** Niedziela Chrztu Pańskiego
- 18-25** Tydzień Powszechnej Modlitwy o Jedność Chrześcijan
- 19 Nd** Imieniny Biskupa Henryka Ciereszki
- 29 Śr** Wspomnienie bł. Bolesławy Marii Lament

LUTY 2025

- 2 Nd** Ofiarowanie Pańskie – Światowy Dzień Życia Konsekrowanego
- 11 Wt** NMP z Lourdes – Światowy Dzień Chorego
- 15 Sb** **50. rocznica śmierci bł. ks. Michała Sopoćki**
- 18 Wt** Warsztaty duszpasterskie AWSD
- 19 Śr** Warsztaty duszpasterskie AWSD

MARZEC 2025

- 4 Wt** Uroczystość św. Kazimierza Królewicza – Święto Metropolii Białostockiej
- 5 Śr** Środa Popielcowa
- 9 Nd** Dziękczynienie za ocalenie Białegostoku w 1989 r.
- 13 Cz** Rocznica wyboru Papieża Franciszka (2013)
- 19 Śr** Uroczystość św. Józefa Oblubieńca NMP
Imieniny Arcybiskupa Józefa Guzdko Metropolity Białostockiego
- 25 Wt** Uroczystość Zwiastowania Pańskiego
Dzień Świętości Życia

KWIECIEŃ 2025

- 11 Pt** Droga Krzyżowa ulicami Białegostoku
- 13 Nd** Niedziela Palmowa czyli Męki Pańskiej
- 17 Cz** Wielki Czwartek
Spotkanie Biskupów i Kapłanów w CWK – Życzenia
Wielkanocne (po Mszy Krzyżma)
Spotkanie ministrantów Archidiecezji Białostockiej
- 18 Pt** Wielki Piątek
Rozpoczęcie Nowenny przed Niedzielą Miłosierdzia Bożego
- 19 Sb** Wielka Sobota
- 20 Nd** Uroczystość Zmartwychwstania Pańskiego
- 26 Sb** Zjazd Paschalny
- 27 Nd** Niedziela Miłosierdzia Bożego
Piesza Pielgrzymka do Sanktuarium Miłosierdzia Bożego
w Białymstoku
Rozpoczęcie Tygodnia Miłosierdzia
- 28 Pn** Uroczystość św. Wojciecha, Biskupa i Męczennika, Głównego
Patrona Polski
- 30 Śr** Uroczystość św. Jerzego, Męczennika, Głównego Patrona
Archidiecezji Białostockiej i AWSD

MAJ 2025

- 3 Sb** Uroczystość Najświętszej Maryi Panny Królowej Polski
- 10 Sb** Piesza Pielgrzymka Mężczyzn do Krypna
- 11 Nd** Niedziela Dobrego Pasterza (rozpoczęcie Tygodnia Modlitw o Powołania)
- 10-11** II Białostocki Kongres bł. Michała Sopoćki
- 23 Pt** Święcenia diakonatu
- 24 Sb** Święcenia prezbiteratu

CZERWIEC 2025

- 1 Nd** Uroczystość Wniebowstąpienia Pańskiego
- 7 Sb** Archidiecezjalna Pielgrzymka dzieci Pierwszokomunijnych do Sokółki
- 8 Nd** Uroczystość Zesłania Ducha Świętego
Koncert uwielbienia „Bogu dziękuję” – plac przed Katedrą
- 12 Cz** Dzień modlitw o uświęcenie kapłanów w Archikatedrze
- 13 Pt** Odpust św. Antoniego w Niewodnicy
- 15 Nd** Uroczystość Najświętszej Trójcy
- 19 Cz** Uroczystość Najświętszego Ciała i Krwi Chrystusa
- 27 Pt** Uroczystość Najświętszego Serca Pana Jezusa
- 27-29** Piesza Pielgrzymka do Różanogostoku

LIPIEC 2025

- 5 Sb** Piesza Pielgrzymka do Juchnowca
30 Śr Rozpoczęcie Białostockiej Pieszej Pielgrzymki na Jasną Górę

SIERPIEŃ 2025

- 15 Pt** Uroczystość Wniebowzięcia Najświętszej Maryi Panny – Odpust w Katedrze
20 Śr Rozpoczęcie Pieszej Pielgrzymki do Wilna
29-31 Rekolekcje Trzeźwościowe w Kozińcach w sobotę III Archidiecezjalna Pielgrzymka w intencji trzeźwości
30 Sb Archidiecezjalny Dzień Katechetyczny

WRZESIEŃ 2025

- 1 Pn** Rocznicą wybuchu II wojny światowej
- 6 Sb** Piesza Pielgrzymka Rodzin do Krypna
- 8 Pn** Święto Narodzenia Najświętszej Maryi Panny – Odpust w Krypnie
- 14 Nd** Święto Podwyższenia Krzyża Świętego
Pielgrzymka Administracji Publicznej do Świętej Wody
- 15 Pn** Rocznicą święceń biskupich Arcybiskupa Józefa Guzdkę Metropolity Białostockiego (2004)
- 26 Pt** II Rocznicą śmierci Arcybiskupa Stanisława Szymeckiego († 2023)
- 28 Nd** Dzień Jedności Rolniczej w Świętej Wodzie
Święto bł. Michała Sopoćki (w Białymstoku)
Patronalne Święto Miasta Białegostoku
Rocznicą śmierci Arcybiskupa Edwarda Kisiela († 1993)
111. Światowy Dzień Migranta i Uchodźcy

PAŹDZIERNIK 2025

- 4 Sb** Pielgrzymka Kół Żywego Różańca do Różanegostoku
- 5 Nd** Archidiecezjalny Dzień Eucharystii – Kolegiata św. Antoniego w Sokółce
- 11 Sb** Pielgrzymka Seniorów do Różanegostoku
- 12 Nd** I Rocznicza śmierci Arcybiskupa Edwarda Ozorowskiego († 2024)
- 19 Nd** Niedziela Misyjna (rozpoczęcie Tygodnia Misyjnego)

LISTOPAD 2025

- 1 Sb** Uroczystość Wszystkich Świętych
- 6 Cz** Dzień modlitwy w intencji zmarłych biskupów i kapłanów –
Archikatedra: godz. 12.00
- 7 Pt** Rozpoczęcie Nowenny Opieki NMP Matki Miłosierdzia
w Archikatedrze Białostockiej
- 8 Sb** Diecezjalny Dzień Młodzieży – Dzień u Mamy
- 9 Nd** Dzień Solidarności z Kościołem prześladowanym
- 11 Wt** Święto Odzyskania Niepodległości
- 16 Nd** Uroczystość Najświętszej Maryi Panny Matki Miłosierdzia
- 23 Nd** Uroczystość Jezusa Chrystusa Króla Wszechświata
- 30 Nd** **I Niedziela Adwentu.** Rozpoczęcie nowego Roku liturgicznego
i duszpasterskiego

GRUDZIEŃ 2025

- 7 Nd** XXVI Dzień modlitwy i pomocy materialnej Kościołowi na Wschodzie
- 8 Pn** Uroczystość Niepokalanego Poczęcia NMP
- 15 Pn** Rocznica święceń biskupich Biskupa Henryka Ciereszki (2012)
- 25 Cz** Uroczystość Narodzenia Pańskiego
- 28 Nd** **Zakończenie Roku Jubileuszowego 2025 w Archikatedrze**
Święto Świętej Rodziny: Jezusa, Maryi i Józefa
- 31 Śr** Ostatni dzień Roku Pańskiego A.D. 2025

JUBILEUSZE KAPŁANÓW

60-lecie święceń kapłańskich (1965)

Ks. Edward Tokarzewski

50-lecie święceń kapłańskich (1975)

Ks. Stefan Brzostowski

Ks. Stanisław Gudel

Ks. Stanisław Hodun

Ks. Julian Siemieniako

Ks. Kazimierz Skorulski

Ks. Edward Stupak

25-lecie święceń kapłańskich (2000)

Ks. Józef Bach (archid. warmińska)

Ks. Stanisław Chim

Ks. Sławomir Dąbrowski

Ks. Adam Kozikowski

Ks. Adam Miastkowski

Ks. Wojciech Niemotko

Ks. Tomasz Piotrowski

Ks. Piotr Prończuk

Ks. Jerzy Sęczek

Ks. Marian Strankowski

Ks. Piotr Zimnoch

2025

STYCZEŃ

N	5	12	19	26	
Pn	6	13	20	27	
Wt	7	14	21	28	
Śr	1	8	15	22	29
Cz	2	9	16	23	30
Pt	3	10	17	24	31
So	4	11	18	25	

LUTY

N	2	9	16	23
Pn	3	10	17	24
Wt	4	11	18	25
Śr	5	12	19	26
Cz	6	13	20	27
Pt	7	14	21	28
So	1	8	15	22

MARZEC

N	2	9	16	23	30
Pn	3	10	17	24	31
Wt	4	11	18	25	
Śr	5	12	19	26	
Cz	6	13	20	27	
Pt	7	14	21	28	
So	1	8	15	22	29

KWIECIEŃ

N	6	13	20	27	
Pn	7	14	21	28	
Wt	1	8	15	22	29
Śr	2	9	16	23	30
Cz	3	10	17	24	
Pt	4	11	18	25	
So	5	12	19	26	

MAJ

N	4	11	18	25	
Pn	5	12	19	26	
Wt	6	13	20	27	
Śr	7	14	21	28	
Cz	1	8	15	22	29
Pt	2	9	16	23	30
So	3	10	17	24	31

CZERWIEC

N	1	8	15	22	29
Pn	2	9	16	23	30
Wt	3	10	17	24	
Śr	4	11	18	25	
Cz	5	12	19	26	
Pt	6	13	20	27	
So	7	14	21	28	

LIPIEC

N	6	13	20	27	
Pn	7	14	21	28	
Wt	1	8	15	22	29
Śr	2	9	16	23	30
Cz	3	10	17	24	31
Pt	4	11	18	25	
So	5	12	19	26	

SIERPIEŃ

N	3	10	17	24	31
Pn	4	11	18	25	
Wt	5	12	19	26	
Śr	6	13	20	27	
Cz	7	14	21	28	
Pt	1	8	15	22	29
So	2	9	16	23	30

WRZESIEŃ

N	7	14	21	28	
Pn	1	8	15	22	29
Wt	2	9	16	23	30
Śr	3	10	17	24	
Cz	4	11	18	25	
Pt	5	12	19	26	
So	6	13	20	27	

PAŹDZIERNIK

N	5	12	19	26	
Pn	6	13	20	27	
Wt	7	14	21	28	
Śr	1	8	15	22	29
Cz	2	9	16	23	30
Pt	3	10	17	24	31
So	4	11	18	25	

LISTOPAD

N	2	9	16	23	30
Pn	3	10	17	24	
Wt	4	11	18	25	
Śr	5	12	19	26	
Cz	6	13	20	27	
Pt	7	14	21	28	
So	1	8	15	22	29

GRUDZIEŃ

N	7	14	21	28	
Pn	1	8	15	22	29
Wt	2	9	16	23	30
Śr	3	10	17	24	31
Cz	4	11	18	25	
Pt	5	12	19	26	
So	6	13	20	27	

Popielec – 5 marca, Wielkanoc – 20 kwietnia, Wniebowstąpienie – 1 czerwca
Zesłanie Ducha Świętego – 8 czerwca, Boże Ciało – 19 czerwca

2026

STYCZEŃ

N	4	11	18	25
Pn	5	12	19	26
Wt	6	13	20	27
Śr	7	14	21	28
Cz	1	8	15	22
Pt	2	9	16	23
So	3	10	17	24

LUTY

N	1	8	15	22
Pn	2	9	16	23
Wt	3	10	17	24
Śr	4	11	18	25
Cz	5	12	19	26
Pt	6	13	20	27
So	7	14	21	28

MARZEC

N	1	8	15	22	29
Pn	2	9	16	23	30
Wt	3	10	17	24	31
Śr	4	11	18	25	
Cz	5	12	19	26	
Pt	6	13	20	27	
So	7	14	21	28	

KWIECIEŃ

N	5	12	19	26
Pn	6	13	20	27
Wt	7	14	21	28
Śr	1	8	15	22
Cz	2	9	16	23
Pt	3	10	17	24
So	4	11	18	25

MAJ

N	3	10	17	24	31
Pn	4	11	18	25	
Wt	5	12	19	26	
Śr	6	13	20	27	
Cz	7	14	21	28	
Pt	1	8	15	22	29
So	2	9	16	23	30

CZERWIEC

N	7	14	21	28	
Pn	1	8	15	22	29
Wt	2	9	16	23	30
Śr	3	10	17	24	
Cz	4	11	18	25	
Pt	5	12	19	26	
So	6	13	20	27	

LIPIEC

N	5	12	19	26
Pn	6	13	20	27
Wt	7	14	21	28
Śr	1	8	15	22
Cz	2	9	16	23
Pt	3	10	17	24
So	4	11	18	25

SIERPIEŃ

N	2	9	16	23	30
Pn	3	10	17	24	31
Wt	4	11	18	25	
Śr	5	12	19	26	
Cz	6	13	20	27	
Pt	7	14	21	28	
So	1	8	15	22	29

WRZESIEŃ

N	6	13	20	27	
Pn	7	14	21	28	
Wt	1	8	15	22	29
Śr	2	9	16	23	30
Cz	3	10	17	24	
Pt	4	11	18	25	
So	5	12	19	26	

PAŹDZIERNIK

N	4	11	18	25
Pn	5	12	19	26
Wt	6	13	20	27
Śr	7	14	21	28
Cz	1	8	15	22
Pt	2	9	16	23
So	3	10	17	24

LISTOPAD

N	1	8	15	22	29
Pn	2	9	16	23	30
Wt	3	10	17	24	
Śr	4	11	18	25	
Cz	5	12	19	26	
Pt	6	13	20	27	
So	7	14	21	28	

GRUDZIEŃ

N	6	13	20	27	
Pn	7	14	21	28	
Wt	1	8	15	22	29
Śr	2	9	16	23	30
Cz	3	10	17	24	31
Pt	4	11	18	25	
So	5	12	19	26	

Popielec – 18 lutego, Wielkanoc – 5 kwietnia, Wniebowstąpienie – 17 maja
Zesłanie Ducha Świętego – 24 maja, Boże Ciało – 4 czerwca

SPIS DUCHOWIEŃSTWA

stan na dzień 6 listopada 2024 r.

BISKUPI

Arcybiskup Metropolita Białostocki – abp dr Józef Guzek
pl. Jana Pawła II 1, 15-087 Białystok

Biskup Pomocniczy – bp dr hab. Henryk Ciereszko
ul. Warszawska 46, 15-077 Białystok ☎ 85-732-47-74

Arcybiskup Senior Archidiecezji Gdańskiej – abp dr Sławoj Leszek Głódź
(rezyduje na terenie parafii Brzozowa)

SEKRETARZ ARCYBISKUPA METROPOLITY

15-087 Białystok, ul. Kościelna 1 ☎ 85-665-24-00 w. 419, 728-910-274
✉ sekretarz@archibial.pl

Sekretarz Arcybiskupa Metropolity – ks. kan. dr Piotr Augustynowicz

DELEGACI ARCYBISKUPA METROPOLITY

Delegat biskupi ds. studiów i formacji w Archidiecezji Białostockiej
– ks. prał. dr hab. Andrzej Proniewski, prof. UwB

Delegat biskupi ds. życia konsekrowanego w Archidiecezji Białostockiej
– ks. kan. dr hab. Radosław Kimsza, prof. PB

Archidiecezjalny delegat ds. ekumenicznych – ks. dr Adam Matan

KURIA METROPOLITALNA BIAŁOSTOCKA

15-087 Białystok, ul. Kościelna 1

☎ 85-665-24-00

🌐 archibial.pl, ✉ kuria@archibial.pl

godziny otwarcia: pn, wt, czw, pt – godz. 9.00-13.30

śr – godz. 9.00-13.30 i 14.00-16.00

Wikariusz Generalny – bp dr hab. Henryk Ciereszko

☎ 85-665-24-00 w. 415

KANCELARIA KURII

15-087 Białystok, ul. Kościelna 1 ☎ 85-665-24-00 w. 430

✉ sekretariat@archibial.pl

Kanclerz – ks. kan. dr Ireneusz Korziński ☎ 85-665-24-00 w. 428

Notariusze:

- ks. kan. dr Piotr Augustynowicz ☎ 85-665-24-00 w. 424
- ks. prał. Stefan Brzostowski ☎ 85-665-24-00
- ks. dr Tomasz Sulik ☎ 85-665-24-00 w. 404

Sekretarz – s. Helena Duchnowska MSF ☎ 85-665-24-00 w. 430

Archidiecezjalny Inspektor Ochrony Danych – ks. dr Adam Miastkowski

✉ iod@archibial.pl

Rzecznik prasowy – mgr lic. Teresa Irena Margańska

☎ 85-665-24-00 w. 494, 880-302-072, ✉ portavoce@archibial.pl

WYDZIAŁ EKONOMICZNY

15-087 Białystok, ul. Kościelna 1

☎ 85-665-24-00 w. 424, ✉ ekonom@archibial.pl

Ekonom – ks. kan. dr Piotr Augustynowicz ☎ 85-665-24-00 w. 424

Sekretarz – s. mgr Dawida Danuta Wyszowska MSF

☎ 85-665-24-00 w. 423 ✉ dzialekoniczny@archibial.pl

WYDZIAŁ DUSZPASTERSTWA

15-087 Białystok, ul. Kościelna 1 ☎ 85-665-24-00 w. 426

✉ kuria@archibial.pl

Dyrektor – ks. dr Karol Kondracikowski ☎ 85-665-24-00 w. 426

WYDZIAŁ KATECHETYCZNY

15-087 Białystok, ul. Kościelna 1 ☎ 85-665-24-00 w. 410

📧 katecheza.archibial.pl, ✉ wydzkat@archibial.pl

Dyrektor – ks. kan. dr Bogdan Skłodowski ☎ 85-665-24-00 w. 410

Wicedyrektor – ks. mgr lic. Leszek Jakoniuk

Sekretarz – s. mgr Teresa Bajda SAC ☎ 85-665-24-00 w. 409

Archidiecezjalny Wizytator Katechetów Świeckich i Zakonnych

– dr Elżbieta Młyńska ☎ 85-665-24-00 w. 409

WYDZIAŁ DUSZPASTERSTWA RODZIN

15-087 Białystok, ul. Kościelna 2

📧 rodzinabialystok.pl, ✉ poczta@rodzinabialystok.pl

Dyrektor – ks. mgr lic. Łukasz Kisielewski ☎ 530-336-209**Sekretarz** – mgr Agata Krupska ☎ 601-869-469**Archidiecezjalny Doradca Życia Rodzinnego** – mgr Agata Krupska**CENTRUM INFORMACJI I ŚRODKÓW SPOŁECZNEGO PRZEKAZU**

15-087 Białystok, ul. Kościelna 1A ☎ 85-665-24-05

📧 archibial.pl, ✉ media@archibial.pl

Dyrektor – ks. kan. mgr lic. Jarosław Jabłoński ☎ 85-665-24-00 w. 496**Administrator serwisu internetowego** – mgr Zbigniew Łaszcz

☎ 85-665-24-05

Redaktor, fotograf, korektor, korespondent KAI

– mgr lic. Teresa Irena Margańska ☎ 85-665-24-00 w. 494

**CENTRUM WYSTAWIENNICZO-KONFERENCYJNE
ARCHIDIECEZJI BIAŁOSTOCKIEJ**

15-087 Białystok, ul. Kościelna 1A ☎ 85-665-24-05

✉ cwk@archibial.pl

Dyrektor – ks. kan. mgr lic. Jarosław Jabłoński ☎ 85-665-24-00 w. 496**Menedżer** – mgr Katarzyna Kakowska ☎ 85-665-24-00 w. 495**ARCHIWUM I MUZEUM ARCHIDIECEZJALNE
W BIAŁYMSTOKU**

15-077 Białystok, ul. Warszawska 48 ☎ 85-732-40-40

archiwum: ✉ aab@archibial.pl, muzeum: ✉ mab@archibial.pl

Dyrektor – ks. prał. dr Tadeusz Kasabuła ☎ 85-732-40-44**Kustosz Archiwum** – ks. prał. dr Adam Szot ☎ 85-732-40-41**Archiwum Metryczne****Archiwariusz** – ks. mgr lic. Andrzej Górski ☎ 85-732-40-51**DOM KSIĘŻY EMERYTÓW**

15-798 Białystok, ul. Cedrowa 16

Dyrektor – ks. dr Łukasz Marek Żuk ☎ 694-425-552

ZAKŁAD HANDLOWO-PRODUKCYJNO-USŁUGOWY „DYNAMIS”

15-087 Białystok, ul. Kościelna 1 ☎ 85-665-24-04

Dyrektor – ks. kan. dr Piotr Augustynowicz

Księgarnia św. Jerzego

15-087 Białystok, ul. Kościelna 1 ☎ 85-665-24-04

📧 ksiegarnia-katolicka.pl

✉ sprzedaz@ksiegarnia-katolicka.pl

Dyrektor – ks. kan. dr Piotr Augustynowicz

Wydawnictwo św. Jerzego w Białymstoku

15-087 Białystok, ul. Kościelna 1A ☎ 85-665-24-05

✉ wydawnictwo@archibial.pl

Dyrektor – ks. kan. mgr lic. Jarosław Jabłoński ☎ 85-665-24-00 w. 496

Sekretariat – mgr Zbigniew Łaszcz ☎ 85-665-24-05

SĄD METROPOLITALNY BIAŁOSTOCKI

15-087 Białystok, ul. Kościelna 1 ☎ 85-665-24-01, ✉ sad@archibial.pl

Oficjał – ks. prał. dr Tomasz Gierałtowski ☎ 601-286-100

Wiceoficjałowie:

- ks. kan. mgr lic. Leszek Mielechowicz
- ks. dr Tomasz Sulik

Sędziowie:

- ks. kan. dr Ireneusz Korziński
- ks. mgr lic. Rafał Kosikowski
- ks. dr Adam Miastkowski
- ks. prał. kmdr por. mgr lic. Zbigniew Rećko
- ks. dr Wojciech Witkowski, SDB

Obrońcy węzła małżeńskiego:

- ks. prał. dr Andrzej Kakareko
- mgr lic. Małgorzata Anna Maciejewska

Rzecznik sprawiedliwości – ks. kan. dr Dariusz Sokołowski

Notariusz – ks. prał. mgr Dariusz Marek Mateuszuk ☎ 85-665-24-01

Adwokaci do spraw małżeńskich:

- dr Agata Wróblewska ☎ 85-665-24-01, 606-699-612
- mgr lic. Rafał Rybnik ☎ 85-722-25-36, 730-889-990
- mgr Emilia Baszkiewicz-Prusko ☎ 502-781-913
- mgr lic. Przemysław Zbigniew Klocek ☎ 602-842-680 (w Łomży)

Audytorzy:

- mgr Anna Borowska
- mgr lic. Mariola Lewicka
- Weronika Wigda

**DELEGAT DS. OCHRONY DZIECI I MŁODZIEŻY
W ARCHIDIECEZJI BIAŁOSTOCKIEJ**

- ks. dr Tomasz Sulik ☎ 85-665-24-00 w. 404, 696-037-575
✉ delegat@archibial.pl
- ks. kan. mgr Andrzej Brzozowski – duszpasterz ds. pomocy ofiarom nadużyć seksualnych wobec dzieci i młodzieży ☎ 85-661-08-45
✉ duszpasterz.pomoc@archibial.pl
- ks. mgr lic. Rafał Kosikowski – odpowiedzialny za prewencję w zakresie ochrony nieletnich ✉ prewencja@archibial.pl

CARITAS ARCHIDIECEZJI BIAŁOSTOCKIEJ

15-077 Białystok, ul. Warszawska 32, ☎ 85-651-90-08
📧 bialystok.caritas.pl, ✉ caritas@archibial.pl

Dyrektor – ks. mgr Andrzej Ratkiewicz ☎ 605-663-375

**ARCHIDIECEZJALNE WYŻSZE
SEMINARIUM DUCHOWNE W BIAŁYMSTOKU**

15-077 Białystok, ul. Warszawska 46, ☎ 85-748-20-29
📧 awsd.bialystok.pl, ✉ rektorat@awsd.bialystok.pl

Rektor – ks. kan. dr Marian Strankowski ☎ 500-099-284

Prefekt alumnów i prokurator – ks. kan. mgr Adam Kozikowski
☎ 517-923-946

Prefekt alumnów, prefekt roku propedeutycznego – ks. mgr lic. Radosław Garbecki ☎ 505-452-887

Ojciec duchowny – ks. mgr Wojciech Kapica ☎ 505-115-018

Profesorowie i wykładowcy:

- ks. kan. dr Piotr Augustynowicz
- ks. dr Sławomir Dąbrowski
- ks. kan. dr Tomasz Grabowski (diec. łomżyńska)
- ks. prał. dr Andrzej Kakareko
- ks. dr Krzysztof Kamiński
- ks. prał. dr Tadeusz Kasabuła
- ks. kan. dr Bogusław Kieźel
- ks. kan. dr hab. Radosław Kimsza, prof. PB
- ks. mgr lic. Łukasz Kisielewski

- ks. dr Karol Kondracikowski
- ks. kan. dr Ireneusz Korziński
- ks. dr Tomasz Kozłowski
- ks. kan. mgr lic. Krzysztof Łapiński
- ks. dr Andrzej Masłowski
- ks. dr Adam Matan
- ks. prał. dr Wojciech Michniewicz
- ks. prał. dr Tomasz Powichrowski
- ks. prał. dr hab. Andrzej Proniewski, prof. UWB
- ks. kan. dr Bogdan Skłodowski
- ks. prał. prof. dr hab. Adam Skreczko
- ks. kan. dr Dariusz Sokołowski
- ks. kan. dr Marian Strankowski
- ks. mgr lic. Karol Swatkowski
- ks. dr Tomasz Sulik
- ks. prał. dr Adam Szot
- ks. prał. dr Daniel Tumiel
- ks. mgr lic. Michał Urban
- ks. prał. dr Dariusz Wojtecki
- ks. dr Marek Wysocki
- ks. dr Łukasz Marek Żuk

Biblioteka AWSĐ

15-077 Białystok, ul. Warszawska 46

☎ 85-748-20-29 w. 340, ✉ biblioteka@awsd.bialystok.pl

Dyrektor – ks. kan. mgr Adam Kozikowski ☎ 517-923-946

Dom Rekolekcyjny im. bł. ks. Michała Sopoćki w Studzienicznej

16-300 Augustów, ul. Studzieniczna 5,

☎ 510-983-636, 📧 studzieniczna.archibial.pl

✉ studzieniczna@archibial.pl

Dyrektor (wiceprokurator) – ks. mgr Leszek Bogdan Giemza

☎ 510-983-636

KATEDRA TEOLOGII KATOLICKIEJ UNIwersYTET W BIAŁYMSTOKU

15-435 Białystok, ul. Ludwika Zamenhofa 15, ☎ 85-745-70-90

📧 ktk.uwb.edu.pl, ✉ ktk@uwb.edu.pl

Kierownik – ks. prał. dr hab. Andrzej Proniewski, prof. UWB ☎ 600-318-851

Sekretarz – ks. mgr lic. Leszek Jakoniuk

INSTYTUT TEOLOGICZNY W BIAŁYMSTOKU

15-087 Białystok, ul. Kościelna 1A, ☎ 85-665-24-02

🌐 teologia.archibial.pl, ✉ teologia@archibial.pl

Dyrektor – ks. prał. dr hab. Andrzej Proniewski, prof. UwB ☎ 600-318-851

Sekretarz – Teresa Leszczyńska Koziak ☎ 85-665-24-02

STUDIUM ŻYCIA RODZINNEGO W BIAŁYMSTOKU

15-087 Białystok, ul. Kościelna 2, ☎ 601 869 469

Dyrektor – ks. mgr lic. Łukasz Kisielewski

Sekretarz – mgr Agata Krupska

DUSZPASTERSTWO AKADEMICKIE

Centralny Ośrodek przy par. pw. Wniebowzięcia NMP (katedralnej),
15-087 Białystok, ul. Kościelna 2

🌐 da.bialystok.pl, ✉ da@archibial.pl

- ks. mgr lic. Michał Urban – przewodniczący ☎ 795-474-839
- ks. mgr Wojciech Trzaska
- ks. mgr Tomasz Mnich

DOM REKOLEKCYJNY W BOGDANKACH

Bogdanki 4, 16-061 Juchnowiec Kościelny

🌐 rekolekcjebogdanki.pl, ✉ dom.bogdanki@gmail.com

Dyrektor – ks. mgr Rafał Arciszewski ☎ 604-557-740

CZASOPISMA

„Wiadomości Kościelne Archidiecezji Białostockiej”

kwartalnik Archidiecezji Białostockiej

15-087 Białystok, ul. Kościelna 1, ☎ 85-665-24-00 w. 424

✉ wkab@archibial.pl

Redaktor naczelny – ks. kan. dr Piotr Augustynowicz

„Drogi Miłosierdzia”

miesięcznik Archidiecezji Białostockiej

15-087 Białystok, ul. Kościelna 1A, ☎ 85-665-24-05

🌐 dm.archibial.pl, ✉ dm@archibial.pl

Redaktor naczelny – ks. kan. mgr lic. Jarosław Jabłoński

RADIO I

15-174 Białystok, ul. Św. Maksymiliana M. Kolbego 8

☎ 85-664-38-88 (sekretariat), w. 102 (redakcja)

📧 radioi.pl, ✉ newsroom@radioi.pl

Dyrektor – ks. kan. mgr lic. Jarosław Jabłoński

EGZORCYSTA

- ks. mgr Adam Artur Anuszkiewicz ☎ 577-036-844

DOSTOJNICY PAPIESCY

Protonotariusze Apostolscy (infułaci):

- ks. Adam Krasieński
- ks. Mieczysław Świdziniewski

Kapelani Ojca Świętego *(alfabetycznie)*:

- ks. Roman Balunowski
- ks. Stefan Brzostowski
- ks. Tomasz Gierałtowski
- ks. Jarosław Grzegorzczak
- ks. Stanisław Hodun
- ks. Andrzej Horaczy
- ks. Andrzej Kakareko
- ks. Zdzisław Karabowicz
- ks. Józef Kuczyński
- ks. Antoni Lićwinko
- ks. Wojciech Łazewski
- ks. Tadeusz Malinowski
- ks. Dariusz Marek Mateuszak
- ks. Wojciech Michniewicz
- ks. Mieczysław Olszewski
- ks. Tomasz Powichrowski
- ks. Andrzej Proniewski
- ks. Adam Skreczko
- ks. Witold Skrouba
- ks. Adam Szot
- ks. Jan Wierzbicki
- ks. Ryszard Winkiewicz
- ks. Józef Zabielski
- ks. Bogusław Zieziula

- ks. Tadeusz Żdanuk
- ks. Henryk Żukowski

BIAŁOSTOCKA KAPITUŁA METROPOLITALNA

Pracownicy:

- bp Henryk Ciereszko – prepozyt
- ks. Roman Balunowski – dziekan
- ks. Tadeusz Kasabuła – archidiakon
- ks. Dariusz Wojtecki – kustosz
- ks. Andrzej Proniewski – scholastyk
- ks. Andrzej Kakareko – kantor

Kanonicy gremialni:

- ks. Adam Szot – senior
- ks. Andrzej Kozakiewicz – teolog
- ks. Marian Strankowski
- ks. Jarosław Grzegorzczak – penitencjarz
- ks. Tomasz Gierałtowski
- ks. Ireneusz Korziński

Kanonicy honorowi *de numero*:

- ks. Andrzej Gniedziejko
- ks. Zbigniew Snarski
- ks. Tomasz Powichrowski
- ks. Dariusz Sokołowski
- ks. Adam Kozikowski
- ks. Bogdan Skłodowski

***Bene meriti* (alfabetycznie):**

- ks. Stanisław Hołodok
- ks. Tadeusz Krahel
- ks. Adam Krasieński
- ks. Józef Kuczyński
- ks. Wacław Lewkowicz
- ks. Antoni Lićwinko
- ks. Wojciech Łazewski
- ks. Bogdan Maksimowicz
- ks. Jan Nieciecki
- bp Krzysztof Nitkiewicz
- ks. Henryk Żukowski

Kanonicy honorowi *extra numerum* (alfabetycznie):

- ks. Alfred Butwiłowski
- ks. Andrzej Brzozowski

- ks. Jan Filewicz
- ks. Stanisław Gniedziejko
- ks. Leon Grygorczyk
- ks. Zbigniew Gwiazdowski
- ks. Jarosław Jabłoński
- ks. Józef Jaroma
- ks. Radosław Kimsza
- ks. Grzegorz Kłoczko
- ks. Ryszard Kojta
- ks. Andrzej Kondzior
- ks. Józef Koszewnik
- ks. Józef Kozłowski
- ks. Romuald Kułak
- ks. Krzysztof Łapiński
- ks. Jan Milewski
- ks. Stanisław Niewiński
- ks. Jan Okurowski
- ks. Ryszard Pasturek
- ks. Kazimierz Piwowarski, Niemcy (Kirche in Not)
- ks. Ryszard Puciłowski
- ks. Henryk Radzewicz
- ks. Andrzej Sadowski, s. Henryka
- ks. Julian Siemieniako
- ks. Mirosław Stankiewicz
- ks. Leszek Struk
- ks. Andrzej Tałaaj
- ks. Bogusław Urban
- ks. Franciszek Wiatr
- ks. Edmund Zimnoch

KOLEGIACKA KAPITUŁA KRYPNIAŃSKA

Kanonicy gremialni:

- ks. Bogusław Zieziula – prepozyt
- ks. Tadeusz Żdanuk – scholastyk
- ks. Grzegorz Bołtruczuk – penitencjarz
- ks. Andrzej Ziółkowski – sekretarz
- ks. Stefan Brzostowski
- ks. Stanisław Gniedziejko
- ks. Stanisław Hodun
- ks. Jerzy Sokołowski
- ks. Adam Skreczko

- ks. Józef Zabielski

Kanonicy honorowi (*alfabetycznie*):

- ks. Jerzy Bezubik
- ks. Andrzej Bielak
- ks. Andrzej Chilmon, archid. Toronto, Kanada
- bp Henryk Ciereszko
- ks. Tadeusz Dzieszko, archid. Chicago, USA
- ks. Wojciech Ejsmont
- ks. Tadeusz Golecki, diec. Chur, Szwajcaria
- ks. Tadeusz Horosz
- ks. Bogusław Kieźel
- ks. Stanisław Kochanowski
- ks. Jan Kozak
- ks. Andrzej Kozakiewicz
- ks. Jan Maliszewski
- ks. Leszek Mielechowicz
- ks. Ryszard Paszkiewicz
- ks. Jan Pochodowicz
- ks. Bogdan Popławski
- ks. Jan Popławski
- ks. Zbigniew Rećko
- ks. Krzysztof Romanowski
- ks. Bernard Sołjan, diec. Lugano, Szwajcaria
- ks. Tadeusz Sołowiej
- ks. Antoni Szczęsny
- ks. Mirosław Szepiotko
- ks. Jan Szklanko
- ks. Romuald Szubzda
- ks. Edward Tokarzewski
- ks. Jan Trochim
- ks. Jan Tulkis
- ks. Józef Urban, archid. Newark, USA
- ks. Czesław Walentowicz
- ks. Wojciech Wojtach
- ks. Richard Zborowski, archid. Chicago, USA
- ks. Stefan Zdasienia

KOLEGIACKA KAPITUŁA SOKÓLSKA**Kanonicy gremialni:**

- ks. Stanisław Gniedziejko – prepozyt
- ks. Jan Grecki – scholastyk

- ks. Wiesław Szanciło – kustosz
- ks. Adam Baranowski – penitencjarz
- ks. Jacek Tomkiel – sekretarz
- ks. Jarosław Ciuchna
- ks. Jan Hołodok
- ks. Andrzej Kołpak
- ks. Maciej Kozłowski
- ks. Mirosław Niebrzydowski
- ks. Adam Snarski
- ks. Piotr Wojnach

Kanonicy honorowi *(alfabetycznie):*

- ks. Piotr Augustynowicz
- ks. Claudio Cirulli, diec. Frascati, Włochy
- ks. Stanisław Chim
- ks. Leszek Czerech
- ks. Stanisław Gudel
- ks. Stanisław Jakubowicz
- ks. Marek Kasperczyk, archid. Chicago, USA
- ks. Józef Kowalczyk
- ks. Kazimierz Kulmaczewski
- ks. Robert Rafał
- ks. Wojciech Tekielak
- ks. Daniel Tumiel
- ks. Marek Wiśniewski
- ks. Wiesław Wojteczko
- ks. Tomasz Zubrycki, s. Franciszka

Kanonicy seniorzy *(alfabetycznie):*

- ks. Andrzej Rynkowski
- ks. Jerzy Szyryngo

DEKANATY

BIAŁYSTOK ŚRÓDMIEŚCIE

Dziekan – ks. prał. dr Jarosław Grzegorzczak ☎ 600-694-575

Wicedziekan – ks. kan. dr Dariusz Sokołowski

Ojciec Duchowny – ks. mgr lic. Marek Gryko

Parafie:

1. Białystok – św. Anny
2. Białystok – Ducha Świętego
3. Białystok – św. Józefa Oblubieńca NMP

4. Białystok – św. Karola Boromeusza
5. Białystok – NMP Matki Kościoła
6. Białystok – św. O. Pio
7. Białystok – św. Wojciecha B.M.
8. Białystok – Wniebowzięcia NMP (Katedralna)

BIAŁYSTOK BACIECZKI

Dziekan – ks. prał. dr Wojciech Łazewski ☎ 606-202-670

Wicedziekan – vacant

Ojciec Duchowny – ks. mgr Dariusz Tomkiel

Parafie:

1. Białystok – św. Faustyny Kowalskiej
2. Białystok – św. Floriana
3. Białystok – św. Kazimierza Królewicza
4. Białystok – św. Krzysztofa
5. Białystok – NMP Królowej Rodzin
6. Białystok – Wszystkich Świętych
7. Białystok – Zmartwychwstania Pańskiego
8. Dobrzyniewo – Zwiastowania NMP
9. Fasty – św. Franciszka z Asyżu
10. Kozińce – NMP Nieustającej Pomocy
11. Pogorzałki – Miłosierdzia Bożego

BIAŁYSTOK BIAŁOSTOCZEK

Dziekan – ks. kan. Andrzej Kozakiewicz ☎ 600-429-010

Wicedziekan – ks. kan. mgr Mirosław Szepiotko

Ojciec Duchowny – ks. kan. mgr lic. Mirosław Stankiewicz

Parafie:

1. Białystok – św. Maksymiliana Marii Kolbego
2. Białystok – Matki Bożej Fatimskiej
3. Białystok – Miłosierdzia Bożego
4. Białystok – Najświętszego Serca Jezusa
5. Białystok – NMP Nieustającej Pomocy
6. Białystok – Świętej Rodziny
7. Białystok – Zwiastowania NMP
8. Kopisk – NMP Królowej Polski

BIAŁYSTOK DOJLIDY

Dziekan – ks. kan. dr Zbigniew Snarski ☎ 606-244-933

Wicedziekan – ks. kan. Stanisław Kochanowski

Ojciec Duchowny – ks. mgr Mirosław Matys

Parafie:

1. Białywieża – św. Teresy od Dzieciątka Jezus
2. Białyrostok – Chrystusa Króla
3. Białyrostok – św. Jana Chrzcziciela
4. Białyrostok – Niepokalanego Serca Maryi
5. Grabówka – Krzyża Świętego
6. Gródek – Najświętszego Serca Pana Jezusa
7. Jałówka – Przemienienia Pańskiego
8. Michałowo – Opatrzności Bożej
9. Narewka – św. Jana Chrzcziciela
10. Zabłudów – św. Apostołów Piotra i Pawła

BIAŁYSTOK NOWE MIASTO

Dziekan – ks. kan. mgr Andrzej Kondzior ☎ 503-042-894

Wicedziekan – ks. prał. dr Tomasz Powichrowski

Ojciec Duchowny – ks. mgr lic. Krzysztof Herman

Parafie:

1. Białyrostok – św. Stanisława B.M.
2. Ignatki-Osiedle – św. Jana Pawła II
3. Juchnowiec – Świętej Trójcy
4. Kleosin – św. Teresy od Dzieciątka Jezus
5. Księżyno – św. Józefa Rzemieślnika
6. Niewodnica – św. Antoniego Padewskiego
7. Rynki – NMP Częstochowskiej
8. Suraż – Bożego Ciała
9. Tryczówka – Niepokalanego Poczęcia NMP
10. Turośń Kościelna – Świętej Trójcy
11. Uhowo – św. Wojciecha B.M.

BIAŁYSTOK STAROSIELCE

Dziekan – ks. prał. mgr lic. Tadeusz Żdanuk ☎ 694-451-203

Wicedziekan – ks. kan. mgr Ryszard Puciłowski

Ojciec Duchowny – ks. kan. mgr lic. Leszek Struk

Parafie:

1. Białyrostok – św. Andrzeja Boboli
2. Białyrostok – bł. Bolesławy Lament
3. Białyrostok – św. Jadwigi Królowej
4. Białyrostok – MB Różańcowej
5. Białyrostok – NMP z Guadalupe
6. Białyrostok – Przemienienia Pańskiego
7. Białyrostok – św. Rafała Kalinowskiego

8. Białystok – św. Rocha
9. Choroszcz – św. Jana Chrzyciela i św. Szczepana M.
10. Konowały – Najświętszego Serca Pana Jezusa

DĄBROWA BIAŁOSTOCKA

Dziekan – ks. prał. mgr lic. Andrzej Horaczy ① 534-242-408

Wicedziekan – ks. mgr lic. Wojciech Niemoćko

Ojciec Duchowny – ks. Józef Grochowski SDB

Parafie:

1. Dąbrowa Białostocka – św. Stanisława B.M.
2. Grodzisk – MB Wspomożenia Wiernych
3. Nowy Dwór – św. Jana Chrzyciela
4. Różanystok – Ofiarowania NMP
5. Siderka – Opatrzności Bożej
6. Sidra – Świętej Trójcy
7. Zalesie – NMP Pocieszenia
8. Zwierzyniec Wielki – NMP Królowej Polski

KNYSZYN

Dziekan – ks. kan. mgr Grzegorz Bołtruczuk ① 600-105-013

Wicedziekan – ks. kan. mgr Wiesław Wojteczko

Ojciec Duchowny – ks. mgr lic. Tadeusz Rutkowski

Parafie:

1. Boguszewo – NMP Królowej Polski
2. Dolistowo – św. Wawrzyńca
3. Jaświły – Najświętszego Serca Pana Jezusa
4. Kalinówka – św. Anny
5. Knyszyn – św. Jana Ap. i Ew.
6. Krosno – MB Miłosierdzia
7. Krypno – Narodzenia NMP

KORYCIN

Dziekan – ks. kan. Andrzej Gniedziejko ① 694-451-212

Wicedziekan – ks. Mirosław Dąbrowski

Ojciec Duchowny – ks. dr Dariusz Grelecki

Parafie:

1. Brzozowa – św. Jana Chrzyciela
2. Chodorówka Nowa – MB Pocieszenia
3. Hołodolina – Przemienienia Pańskiego
4. Janów – św. Jerzego
5. Jasionówka – Świętej Trójcy
6. Jatwież Duża – MB Pocieszenia

7. Korycin – Znalezienia i Podwyższenia Krzyża Świętego
8. Łubianka – św. Józefa Rzemieślnika i św. Faustyny Kowalskiej
9. Marianowo – Niepokalanego Serca Maryi
10. Suchowola – św. Apostołów Piotra i Pawła

KRYNKI

Dziekan – ks. kan. Marek Wiśniewski ☎ 601-065-727

Ojciec Duchowny – ks. mgr Jan Bielski

Parafie:

1. Kryniki – św. Anny
2. Minkowce – NMP Pośredniczki Łask i św. Agaty
3. Podlipki – MB Miłosierdzia
4. Szudziałowo – św. Wincentego Ferreriusza i św. Bartłomieja Apostoła

MOŃKI

Dziekan – ks. kan. mgr Wojciech Wojtach ☎ 507-669-551

Wicedziekan – ks. kan. Jan Tulkis

Ojciec Duchowny – ks. prał. Tadeusz Malinowski

Parafie:

1. Downary – MB Anielskiej
2. Giełczyn – Nawiedzenia NMP
3. Goniądz – św. Agnieszki
4. Kulesze – św. Klary
5. Laskowiec – Najśw. Serca Pana Jezusa
6. Mońki – św. Brata Alberta Chmielowskiego
7. Mońki – MB Częstochowskiej i św. Kazimierza
8. Trzciannie – św. Apostołów Piotra i Pawła

SOKÓŁKA

Dziekan – ks. kan. mgr Bogusław Urban ☎ 789-371-667

Wicedziekan – ks. kan. mgr Jarosław Ciuchna

Ojciec Duchowny – ks. mgr Jan Bielski

Parafie:

1. Klimówka – Świętej Trójcy i św. Dominika
2. Kundzin – Narodzenia NMP
3. Kuźnica – Opatrzności Bożej
4. Lipina – Janowszczyzna – MB Nieustającej Pomocy i św. Rocha
5. Majewo – MB Częstochowskiej i św. Kazimierza
6. Rozedranka Stara – Najświętszego Serca Jezusowego
7. Sokolany – Przemienienia Pańskiego
8. Sokółka – św. Antoniego Padewskiego

9. Sokółka – Najświętszego Ciała i Krwi Chrystusa
10. Sokółka – Wniebowzięcia NMP

WASILKÓW

Dziekan – ks. prał. dr Zdzisław Karabowicz ☎ 608-346-999

Wicedziekan – ks. kan. mgr Stanisław Niewiński

Ojciec Duchowny – ks. dr Aleksander Jacyniak SJ

Parafie:

1. Czarna Białostocka – Jezusa Miłosiernego
2. Czarna Białostocka – Świętej Rodziny
3. Czarna Wieś Kościelna – MB Anielskiej
4. Jurowce – Chrystusa Dobrego Pasterza
5. Karakule – Wniebowstąpienia Pańskiego
6. Supraśl – NMP Królowej Polski
7. Supraśl – Świętej Trójcy
8. Wasilków – NMP Matki Miłosierdzia
9. Wasilków – Przemienienia Pańskiego
10. Wasilków – św. Stanisława Kostki
11. Wasilków – Święta Woda – Matki Bożej Bolesnej

DUSZPASTERSTWO PARAFIALNE

1. Białowieża – parafia pw. św. Teresy od Dzieciątka Jezus

(dek. *B-stok Dojlidy*)

ul. Park Dyrekcyjny 2, 17-230 Białowieża ☎ 698-282-844

🌐 sw.teresa.bialowieza.pl, ✉ kancelaria@sw.teresa.bialowieza.pl

Proboszcz – ks. kan. Bogdan Popławski, od 2008 r.

2. Białystok – parafia pw. św. Andrzeja Boboli (dek. *B-stok Starosielce*)

ul. św. Andrzeja Boboli 49a, 15-649 Białystok ☎ 85-661-53-50

🌐 abobola.pl, ✉ parafiaa.bobola@gmail.com

Proboszcz – ks. kan. mgr Ryszard Puciłowski, od 2004 r. ☎ 85-661-40-72

Wikariusze:

- ks. mgr Adam Kiermut, od 2020 r.
- ks. mgr Tomasz Roszkowski, od 2020 r.
- ks. mgr lic. Daniel Żmujdzin, od 2023 r.

Rezydenci:

- ks. prał. dr Wojciech Michniewicz, od 2023 r.
- ks. Karol Załęski (Instytut Dobrego Pasterza) ☎ 608-762-919
- ks. Piotr Buda (Instytut Dobrego Pasterza)

3. Białystok – parafia pw. św. Anny (dek. *B-stok Śródmieście*)

ul. Prezydenta R. Kaczorowskiego 5, 15-375 Białystok ☎ 85-742- 66-68,

🌐 anna.archibial.pl, ✉ sw.anna@archibial.pl

Proboszcz – ks. mgr Wiesław Kulesza, od 2024 r. ☎ 85-742-66-68

Wikariusze:

- ks. mgr Tadeusz Tyl, od 2008 r.
- ks. mgr lic. Tomasz Łapiak, od 2023 r.

Emeryci:

- ks. kan. Józef Koszewnik, od 2024 r.
- ks. mgr Stanisław Łukaszewicz, od 2022 r.
- ks. kan. Jan Milewski ☎ 85-744-12-25

4. Białystok – parafia pw. bł. Bolesławy Lament (dek. *B-stok Starosielce*)

ul. M. Dąbrowskiej 3, 15-702 Białystok ☎ 85-652-64-15, 668-492-323

🌐 boleslawalament.pl, ✉ boleslawa@archibial.pl

Proboszcz – ks. kan. mgr lic. Jacek Tomkiel, od 2001 r. ☎ 85-652-64-15

Wikariusz – ks. mgr Rafał Danilczuk, od 2024 r.

Rezydenci:

- ks. kan. Henryk Stawierej (diec. łomżyńska)
- ks. prał. dr Dariusz Wojtecki, od 2022 r.

5. Białystok – parafia pw. Chrystusa Króla (dek. *B-stok Dojlidy*)

Pl. ks. Adolfa Ołdziejewskiego 1, 15-545 Białystok

☎ 85-743-44-29, 791-227-310

🌐 parafiachk.bialystok.pl, ✉ parafiachk@gmail.com

Proboszcz – ks. kan. dr hab. Radosław Kimsza, prof. PB, od 2016 r.

Wikariusz – ks. mgr Michał Olszański, od 2024 r.

Rezydent – ks. prał. dr Andrzej Kakareko, od 2024 r.

6. Białystok – parafia pw. Ducha Świętego

(dek. *B-stok Śródmieście*)

ul. Sybiraków 2, 15-204 Białystok

☎ 85-740-01-66, 885-885-224

🌐 duchswiety.archibial.pl, ✉ duch@archibial.pl

Proboszcz – ks. kan. dr Józef Kozłowski, od 2019 r. ☎ 507-028-603

Wikariusze:

- ks. mgr lic. Jerzy Ostrowski, od 2009 r.
- ks. mgr Marian Radziwon, od 2022 r.
- ks. dr Piotr Buśko, od 2024 r.
- ks. mgr Tomasz Owsiejko, od 2024 r.

Rezydent – ks. Arkadiusz Paciorko (diec. Massa Maritima – Piombino),
od 2023 r.

Emeryt – ks. Wiesław Gutowski

7. Białystok – parafia pw. św. Faustyny Kowalskiej

(dek. *B-stok Bacieczki*)

ul. S. Mikołajczyka 7, 15-772 Białystok

☎ 85-674-79-02

🌐 faustyna.bialystok.pl, ✉ faustyna.parafia@gmail.com

Proboszcz – ks. mgr Mateusz Wasilewski, od 2020 r.

Wikariusz – ks. mgr lic. Jerzy Kolnier, od 2023 r.

8. Białystok – parafia pw. św. Floriana (dek. *B-stok Bacieczki*)

ul. H. Ordonówny 3, 15-750 Białystok ☎ 85-651-94-84

🌐 florianbialystok.wordpress.com, ✉ florian.bialystok@wp.pl

Proboszcz – ks. kan. Kazimierz Kulmaczewski, od 2015 r. ☎ 85-651-94-84

Wikariusze:

- ks. mgr Michał Skowroński, od 2020 r.
- ks. mgr lic. Adam Artur Anuszkiewicz, od 2024 r.

Rezydenci:

- ks. kan. Tadeusz Golecki (diecezja Chur, Szwajcaria)
- ks. kan. ppłk Stefan Zdasienia

9. Białystok – parafia pw. św. Jadwigi Królowej*(dek. B-stok Starosielce)*

ul. Słonecznikowa 8, 15-664 Białystok ☎ 85-661-08-45

📧 jadwiga.archibial.pl, ✉ parafiaswjadwiga@gmail.com**Proboszcz** – ks. kan. mgr Andrzej Brzozowski, od 2017 r.

Wikariusze:

- ks. mgr lic. Tomasz Rogowski, od 2016 r.
- ks. Stanisław Wysocki, od 2021 r.
- ks. mgr Radosław Backiel, od 2021 r.
- ks. mgr lic. Sebastian Barwiejuk, od 2022 r.

Rezydent – ks. kan. mgr Jan Filewicz

10. Białystok – parafia pw. św. Jana Chrzyciela *(dek. B-stok Dojlidy)*

ul. Stoczni Gdańskiej 69, 15-565 Białystok ☎ 85-741-99-77

📧 janchrzciel.archibial.pl, ✉ janchrzciel@archibial.pl**Proboszcz** – ks. kan. mgr lic. Wiesław Szanciło, od 2001 r.

Wikariusze:

- ks. mgr Piotr Puchalski od 2018 r.
- ks. mgr Marcin Czapski, od 2022 r.

11. Białystok – parafia pw. św. Józefa Oblubieńca NMP*(dek. B-stok Śródmieście)*

ul. św. Józefa 12, 15-198 Białystok ☎ 603-644-023

📧 swjozef.archibial.pl, ✉ swjozef@archibial.pl**Proboszcz** – ks. kan. mgr lic. Krzysztof Łapiński, od 2021 r.

Wikariusz – ks. mgr lic. Jacek Ingielewicz, od 2022 r.

Rezydent – ks. kan. mgr lic. Leszek Mielechowicz

12. Białystok – parafia pw. św. Karola Boromeusza*(dek. B-stok Śródmieście)*

ul. Pułaskiego 94, 15-338 Białystok ☎ 85-745-38-45, 885-043-787

📧 sw.karol.archibial.pl, ✉ sw.karol@archibial.pl**Proboszcz** – ks. kan. Mirosław Niebrzydowski, od 1997 r.

Wikariusze:

- ks. mgr Marek Wojszko, od 2018 r.
- ks. mgr Jacek Guzowski, od 2020 r.
- ks. mgr Mateusz Dobrzyński, od 2023 r.

Emeryci:

- ks. kan. Ryszard Pasturek ☎ 85-748-01-39
- ks. kan. mgr Antoni Szczęsny

13. Białystok – parafia pw. św. Kazimierza Królewicza(dek. *B-stok Bacieczki*)

ul. Św. Kazimierza 2, 15-817 Białystok ☎ 789-463-241

🌐 kazimierz.archibial.pl, ✉ kazimierz@archibial.pl

Proboszcz – ks. prał. dr Wojciech Łazewski, od 2011 r. ☎ 606-202-670

Wikariusze:

- ks. mgr Grzegorz Pigieli, od 2019 r.
- ks. mgr lic. Michał Kalinin, od 2022 r.
- ks. mgr Kamil Przymierski, od 2022 r.
- ks. mgr lic. Krzysztof Chajter, od 2023 r.
- ks. mgr Marek Burnos, od 2024 r.
- ks. mgr Paweł Jan Kamiński, od 2024 r.

14. Białystok – parafia pw. św. Krzysztofa (dek. *B-stok Bacieczki*)

ul. Św. Krzysztofa 4, 15-697 Białystok ☎ 515-022-093

🌐 swkrzysztofbialystok.pl, ✉ swkrzysztof@archibial.pl

Proboszcz – ks. mgr Dariusz Tomkiel, od 2013 r.

Wikariusz – ks. mgr lic Andrzej Szczepańczyk, od 2024 r.

15. Białystok – parafia pw. św. Maksymiliana Marii Kolbego(dek. *B-stok Białostoczek*)

ul. Św. Maksymiliana 8, 15-174 Białystok ☎ 85-675-37-73

🌐 maksymilian.archibial.pl, ✉ maksymilian@archibial.pl

Proboszcz – ks. prał. prof. dr hab. Adam Skreczko, od 2014 r.

Wikariusze:

- ks. mgr lic. Piotr Waliński, od 2022 r.
- ks. mgr Adam Iwanowicz, od 2023 r.

Rezydent – ks. dr Tomasz Sulik

16. Białystok – parafia pw. MB Fatimskiej (dek. *B-stok Białostoczek*)

ul. Kraszewskiego 15b, 15-024 Białystok ☎ 505-947-218

mbfatimskiej.archibial.pl, ✉ mbfatimskiej@archibial.pl

Proboszcz – ks. dr Adam Miastkowski, od 2019 r. ☎ 692-664-140

Wikariusze:

- ks. mgr Marek Lipiszko, od 2020 r.
- ks. mgr Dominik Budzicki, od 2022 r.

Rezydent – ks. mgr Marek Czech

17. Białystok – parafia pw. MB Różańcowej

(dek. *B-stok Starosielce*)

ul. Narewska 26, 15-840 Białystok ☎ 85-875-46-30

📧 mbrozancowa.bialystok.opoka.org.pl

✉ mbrozancowa@bialystok.opoka.org.pl

Proboszcz – ks. kan. Tomasz Zubrycki, s. Franciszka, od 2008 r.

Wikariusze:

- ks. mgr Tomasz Kiercel, od 2017 r.
- ks. mgr Marek Bielawski, od 2020 r.

Rezydent – ks. kan. mgr lic. Andrzej Ziółkowski

18. Białystok – parafia pw. Miłosierdzia Bożego

(dek. *B-stok Białostoczek*)

Pl. bł. Michała Sopoćki 1, 15-863 Białystok

☎ 85-651-90-10, 792-519-010

📧 milosierdzie.archibial.pl, ✉ milosierdzie@archibial.pl

Proboszcz – ks. kan. Andrzej Kozakiewicz, od 2001 r.

Wikariusze:

- ks. kan. mgr lic. Mirosław Stankiewicz, od 2001 r.
- ks. mgr lic. Robert Tworkowski, od 2018 r.
- ks. dr Adam Ciereszko, od 2020 r.
- ks. dr Krzysztof Kamiński, od 2021 r.

Rezydent – ks. dr Andrzej Masłowski

Emeryt – ks. Edward Stupak

19. Białystok – parafia pw. Najświętszego Serca Jezusa

(dek. *B-stok Białostoczek*)

ul. Traugutta 25, 15-145 Białystok ☎ 85-664-35-45, 885-587-919

📧 nsj.archibial.pl ✉ nsj@archibial.pl

Proboszcz – ks. prał. dr Adam Szot, od 2023 r.

Wikariusze:

- ks. Wojciech Popławski, od 2021 r.
- ks. mgr Adam Niemczynowicz, od 2022 r.

20. Białystok – parafia pw. Niepokalanego Serca Maryi

(dek. *B-stok Dojlidy*)

ul. ks. Stanisława Suchowolca 27, 15-565 Białystok ☎ 85-741-05-55

📧 parafiansm.pl, ✉ biuro@parafiansm.pl

Proboszcz – ks. kan. dr Zbigniew Snarski, od 2013 r.

Wikariusze:

- ks. mgr Łukasz Okruszko, od 2021 r.
- ks. mgr Stanisław Wojtach, od 2023 r.

Emeryci:

- ks. prał. dr Stanisław Hołodok
- ks. mgr Kazimierz Skorulski

21. Białystok – parafia pw. NMP Królowej Rodzin

(dek. *B-stok Bacieczki*)

ul. NMP Królowej Rodzin 6, 15-684 Białystok ☎ 85-654-73-70

🌐 krolowarodzin.pl, ✉ kancelaria@krolowarodzin.pl

Proboszcz – ks. mgr Piotr Kobeszko, od 2019 r.

Wikariusze:

- ks. mgr Adam Bułatewicz, od 2023 r.
- ks. dr Adam Wiński, od 2023 r.
- ks. mgr Krzysztof Radomski, od 2024 r.

Rezydent – ks. mgr Daniel Ciulkin

22. Białystok – parafia pw. NMP Matki Kościoła

(dek. *B-stok Śródmieście*)

ul. Pogodna 63, 15-365 Białystok ☎ 85-742-02-17, 797-123-314

🌐 matkakosciola.archibial.pl, ✉ matkakosciola@archibial.pl

Proboszcz – ks. kan. dr Dariusz Sokołowski, od 2019 r. ☎ 85-742-02-17

Wikariusze:

- ks. Alfred Romanowski, od 2016 r.
- ks. mgr Gawęł Korzeniecki, od 2024 r.
- ks. mgr lic. Andrzej Makaro, od 2024 r.

Rezydent – ks. mgr lic. Rafał Kosikowski

Emeryt – ks. Ryszard Falkowski

23. Białystok – parafia pw. NMP Nieustającej Pomocy

(dek. *B-stok Białostoczek*)

ul. Czarnej Hańczy 56, 15-161 Białystok ☎ 509-731-354

🌐 np.archibial.pl, ✉ np@archibial.pl

Proboszcz – ks. kan. mgr Leszek Czerech, 2008 r.

24. Białystok – parafia pw. NMP z Guadalupe

(dek. *B-stok Starosielce*)

ul. Wrocławska 8, 15-644 Białystok ☎ 85-674-78-78

🌐 guadalupe.archibial.pl, ✉ guadalupe@archibial.pl

Proboszcz – ks. kan. mgr Maciej Kozłowski, od 2005 r. ☎ 694-451-214

Wikariusze:

- ks. mgr Grzegorz Bolesta, od 2020 r.
- ks. mgr lic. Tomasz Piotrowski, od 2024 r.

25. Białystok – parafia pw. św. O. Pio (dek. *B-stok Śródmieście*)

ul. Mickiewicza 54a, 15-232 Białystok ☎ 85-740-33-05

🌐 parafiapiobialystok.pl, ✉ pio@bialystok.opoka.org.pl

Proboszcz – ks. kan. mgr Andrzej Kołpak, od 2002 r. ☎ 85-740-66-05

Wikariusze:

- ks. dr Jerzy Lachowicz, od 2021 r.
- ks. mgr Paweł Żukiewicz, od 2022 r.

Emeryt – ks. Jerzy Klimaszewski, ☎ 85-732-76-98

26. Białystok – parafia pw. Przemienienia Pańskiego

(dek. *B-stok Starosielce*)

ul. Klepacka 11, 15-634 Białystok ☎ 537-224-220

🌐 przemienienie.bialystok.pl, ✉ przemienienie@archibial.pl

Proboszcz – ks. mgr lic. Grzegorz Malewicz, od 2015 r. ☎ 534-005-700

Wikariusz – ks. mgr Sławomir Piłaszewicz, od 2022 r.

27. Białystok – parafia pw. św. Rafała Kalinowskiego

(dek. *B-stok Starosielce*)

ul. Nowosielska 49, 15-617 Białystok ☎ 731-507-746

🌐 rkalinowski.archibial.pl ✉ swrafal@archibial.pl

Proboszcz – ks. kan. mgr Piotr Wojnach, od 2002 r.

Wikariusze:

- ks. mgr Kamil Norel, od 2020 r.
- ks. mgr Mirosław Karnacewicz, od 2022 r.

28. Białystok – parafia pw. św. Rocha (dek. *B-stok Starosielce*)

ul. ks. A. Abramowicza 1, 15-872 Białystok ☎ 85-652-10-58

🌐 swroch.bialystok.opoka.org.pl

✉ swroch@bialystok.opoka.org.pl

Proboszcz – ks. prał. mgr lic. Tadeusz Żdanuk, od 2008 r.

Wikariusze:

- ks. mgr Łukasz Ruminowicz, od 2022 r.
- ks. kan. mgr Robert Rafało, od 2024 r.
- ks. mgr lic. Sławomir Laskowski, od 2024 r.
- ks. mgr Krzysztof Rutkowski, od 2024 r.

Rezydenci:

- ks. Waldemar Krutul, od 2023 r.
- ks. prał. mgr Dariusz Marek Mateuszuk
- ks. mgr Andrzej Sadowski (s. Aleksandra), od 2024 r.

Emeryci:

- ks. kan. mgr Henryk Radziewicz
- ks. dr Frumencjusz Sadowski (diec. łomżyńska)

29. Białystok – parafia pw. Świętej Rodziny(dek. *B-stok Białostoczek*)

ul. Ogrodowa 2a, 15-011 Białystok,

☎ 85-675-02-78, 513-052-672

🌐 swietarodzina.net, ✉ swietarodzina@archibial.pl

Proboszcz – ks. prał. mgr lic. Roman Balunowski, od 2005 r.

☎ 85-654-50-60, 502-243-282

Wikariusze:

- ks. Grzegorz Solich, od 2017 r.
- ks. mgr lic. Piotr Wasilewski, od 2019 r.
- ks. mgr Stanisław Bolesta, od 2024 r.

Emeryt – ks. Andrzej Rogoziński

30. Białystok – parafia pw. św. Stanisława B.M. (dek. *B-stok Nowe Miasto*)

ul. Wiadukt 2B, 15-327 Białystok ☎ 85-663-29-32

🌐 stanislaw.archibial.pl, ✉ stanislaw.bialystok@gmail.com

Proboszcz – ks. dr Robert Markuszewski, od 2022 r.

Wikariusz – ks. mgr lic. Sebastian Sum, od 2022 r.

Rezydenci:

- ks. kan. mgr Andrzej Rynkowski
- ks. mgr Wojciech Markowski, od 2024 r.

31. Białystok – parafia pw. św. Wojciecha B.M.(dek. *B-stok Śródmieście*)

ul. Warszawska 46a, 15-077 Białystok ☎ 85-732-42-12

🌐 wojciech.bialystok.pl, ✉ kancelaria@wojciech.bialystok.pl

Proboszcz – ks. prał. mgr Jan Wierzbicki, od 2011 r.

Wikariusze:

- ks. dr Sławomir Dąbrowski, od 2019 r.
- ks. mgr lic. Leszek Jakoniuk, od 2023 r.
- ks. mgr Piotr Szmigielski, od 2023 r.

32. Białystok – parafia pw. Wniebowzięcia NMP (Katedralna)(dek. *B-stok Śródmieście*)

ul. Kościelna 2, 15-087 Białystok,

☎ 85-741-58-90, 577-947-755

🌐 katedrabialostocka.pl, ✉ parafia@katedrabialostocka.pl

Proboszcz – ks. prał. dr Jarosław Grzegorzcyk, od 2022 r.

Wikariusze:

- ks. mgr lic. Marek Gryko, od 2003 r.
- ks. mgr Wojciech Trzaska, od 2009 r.

- ks. mgr lic. Wojciech Demianiuk, od 2020 r.
- ks. mgr lic. Łukasz Kisielewski, od 2022 r.
- ks. mgr Tomasz Mnich, od 2024 r.
- ks. mgr lic. Paweł Żukowski, od 2024 r.

Rezydenci:

- ks. kan. mgr lic. Jarosław Jabłoński
- ks. prał. dr Tomasz Gierałtowski
- ks. dr Karol Kondracikowski
- ks. dr Sebastian Kondzior
- ks. mgr lic. Michał Urban

Emeryt – ks. prał. mgr lic. Henryk Żukowski

Misjonarze Matki Bożej Pocieszenia:

- o. Juan Carlos Araya Carmona IMC
- o. Ditrirck Iulius Sanga IMC

Kościół pomocniczy pw. św. Józefa i Najświętszego Serca Pana Jezusa

ul. Orzeszkowej 5/2, 15-083 Białystok ☎ 85-732-97-15

Duszpasterze:

- ks. kan. mgr lic. Jarosław Jabłoński, od 2008 r.
- ks. prał. dr Tomasz Gierałtowski, od 2010 r.

33. Białystok – parafia pw. Wszystkich Świętych

(dek. *B-stok Bacieczki*)

ul. Antoniuk Fabryczny 45, 15-762 Białystok

☎ 85-653-04-48, 605-743-467

🌐 wszystkichswietych.archibial.pl

✉ wszystkichswietych@archibial.pl

Proboszcz – ks. kan. mgr Grzegorz Kłoczko, 2015 r.

Wikariusze:

- ks. mgr Wojciech Dziubiński, od 2020 r.
- ks. mgr Karol Piniewski, od 2021 r.

34. Białystok – parafia pw. Zmartwychwstania Pańskiego

(dek. *B-stok Bacieczki*)

ul. ks. Abp. R. Jałbrzykowskiego 5, 15-753 Białystok

☎ 602-223-219, 85-653-33-36

🌐 zp.parafia.info.pl, ✉ zmartwychwstanie@archibial.pl

Proboszcz – ks. kan. mgr lic. Jerzy Sokołowski, od 2019 r.

Wikariusze:

- ks. dr Marcin Kuczyński (s. Lecha), od 2023 r.
- ks. dr Marek Kowalczyk, od 2024 r.

Rezydenci:

- ks. kan. mgr. Jan Grecki
- ks. dr Tomasz Kozłowski
- ks. dr Marek Wysocki, od 2024 r.

35. Białystok – parafia pw. Zwiastowania NMP

(dek. *B-stok Białostoczek*)

ul. A. Chętnika 80, 15-166 Białystok ☎ 506-032-232

📧 zwiastowanie.archibial.pl, ✉ zwiastowanie@archibial.pl

Proboszcz – ks. kan. Adam Snarski, od 2001 r.

Wikariusze:

- ks. mgr Paweł Piotr Zalewski, od 2013 r.
- ks. mgr Sławomir Kamiński, od 2018 r.

Rezydent – ks. dr Mirosław Korsak

36. Boguszewo – parafia pw. NMP Królowej Polski (dek. *Knyszyn*)

Boguszewo 96, 19-100 Mońki ☎ 85-716-13-29

✉ boguszewo@archibial.pl

Proboszcz – ks. mgr Grzegorz Nienajtowski, od 2018 r.

37. Brzozowa – parafia pw. św. Jana Chrzyciela (dek. *Korycin*)

Brzozowa 20, 19-124 Jaświły ☎ 577-997-774

✉ parafia-brzozowa@o2.pl

Proboszcz – ks. kan. mgr Bogdan Twarowski, od 2003 r.

38. Chodorówka Nowa – parafia pw. MB Pocieszenia (dek. *Korycin*)

Chodorówka Nowa 34, 16-150 Suchowola ☎ 85-712-54-01

✉ chodorowka@archibial.pl

Proboszcz – ks. kan. Andrzej Tałałaj, od 1999 r.

39. Choroszcz – parafia pw. św. Jana Chrzyciela i św. Szczepana M. (dek. *B-stok Starosielce*)

ul. Mickiewicza 2, 16-070 Choroszcz ☎ 85-719-33-55

📧 choroszcz.bialystok.opoka.org.pl

✉ choroszcz@bialystok.opoka.org.pl

Proboszcz – ks. kan. mgr lic. Leszek Struk, od 2004 r.

Wikariusze:

- ks. mgr Piotr Radkiewicz, od 2021 r.
- ks. mgr Dariusz Adamski, od 2022 r.
- ks. mgr lic. Andrzej Grajewski, od 2023 r.

Emeryt – ks. kmdr por. mgr Jan Maliszewski

40. Czarna Białostocka – parafia pw. Jezusa Miłosiernego(dek. *Wasilków*)

ul. Żeromskiego 2, 16-020 Czarna Białostocka ☎ 605-311-563

📧 czarnabialostocka.archibial.pl

✉ czarnabialostocka@archibial.pl

Proboszcz – ks. mgr lic. Kamil Kochanowski, od 2020 r.

Wikariusze:

- ks. mgr Przemysław Cimoch, od 2022 r.
- ks. mgr Paweł Popielnicki, od 2022 r.

41. Czarna Białostocka – parafia pw. Świętej Rodziny (dek. *Wasilków*)

ul. Czajkowskiego 2, 16-020 Czarna Białostocka ☎ 506-312-215

📧 sw.rodzina.archibial.pl, ✉ swrodzinaczarna@archibial.pl

Proboszcz – ks. mgr lic. Krzysztof Andryszak, od 2022 r.

Rezydent – ks. kan. mgr Jan Kozak, od 2024 r.

42. Czarna Wieś Kościelna – parafia pw. MB Anielskiej (dek. *Wasilków*)

ul. ks. Szapela 9, 16-020 Czarna Białostocka ☎ 605-311-563

✉ czarnawies@archibial.pl

Proboszcz – ks. kan. mgr Stanisław Niewiński, od 2019 r.**43. Dąbrowa Białostocka – parafia pw. św. Stanisława B.M.**(dek. *Dąbrowa Białostocka*)

ul. 3 Maja 28, 16-200 Dąbrowa Białostocka ☎ 85-712-10-73

📧 dabrowa.archibial.pl, ✉ dabrowa@archibial.pl

Proboszcz – ks. prał. mgr lic. Andrzej Horaczy, od 2020 r.

Wikariusze:

- ks. Andrzej Matel, od 2018 r.
- ks. mgr Mateusz Trochim, od 2022 r.
- ks. mgr lic. Kamil Dąbrowski, od 2023 r.
- ks. Franciszek Walenciej, od 2023 r.

Rezydent – ks. kan. mgr Romuald Kułak, od 2024 r.

Emeryt – ks. prał. mgr lic. Wacław Lewkowicz

44. Dobrzyniewo – parafia pw. Zwiastowania NMP(dek. *B-stok Bacieczki*)

Dobrzyniewo Kościelne 39, 16-002 Dobrzyniewo Duże,

☎ 85-719-75-39, 📧 dobrzyniewo.archibial.pl

✉ dobrzyniewo@archibial.pl

Proboszcz – ks. kan. Leon Grygorczyk, od 2019 r.

Wikariusze:

- ks. mgr Marek Waldemar Kanclerz, od 2022 r.
- ks. mgr Kamil Snarski, od 2023 r.

45. Dolistowo – parafia pw. św. Wawrzyńca (dek. *Knyszyn*)

Dolistowo 92, 19-124 Jaświły ☎ 606-614-819

📧 dolistowo.archibial.pl, ✉ dolistowo@archibial.pl

Proboszcz – ks. mgr Tomasz Niewiński, od 2024 r.**46. Downary – parafia pw. MB Anielskiej** (dek. *Mońki*)

Downary-Plac 22, 19-110 Goniądz ☎ 85-716-62-47

✉ downary@archibial.pl

Proboszcz – ks. mgr Dariusz Gutowski, od 2024 r.**47. Fasty – parafia pw. św. Franciszka z Asyżu**(dek. *B-stok Bacieczki*)

ul. Białostocka 57, 15-694 Fasty ☎ 511-311-557

📧 parafia-fasty.pl, ✉ fasty@archibial.pl

Proboszcz – ks. mgr lic. Wiesław Mańczuk, od 2009 r.

Rezydent – ks. mgr Jarosław Winnicki

48. Giełczyn – parafia pw. Nawiedzenia NMP (dek. *Mońki*)

Giełczyn, 19-105 Laskowiec ☎ 85-738-40-68

✉ laskowiec@archibial.pl

Proboszcz – ks. mgr Piotr Zimnoch, od 2021 r.**49. Goniądz – parafia pw. św. Agnieszki** (dek. *Mońki*)

ul. Mickiewicza 15, 19-110 Goniądz ☎ 85-738-00-63, 782-247-250

📧 goniadz.archibial.pl, ✉ goniadz@archibial.pl

Proboszcz – ks. mgr lic. Robert Jacek Koller, od 2019 r.

Wikariusz – ks. mgr Damian Silwonik, od 2022 r.

50. Grabówka – parafia pw. Krzyża Świętego (dek. *B-stok Dojlidy*)

ul. Białostocka 77, 15-523 Grabówka ☎ 85-741-81-69, 786-809-214

📧 parafiagrabowka.pl, ✉ charbel@parafiagrabowka.pl

Proboszcz – ks. mgr Mirosław Matys, od 2020 r.

Wikariusze:

- ks. mgr lic. Marek Muraszkiewicz, od 2022 r.
- ks. mgr Mieszko Czaplejewicz, od 2023 r.

51. Grodzisk – parafia pw. MB Wspomożenia Wiernych(dek. *Dąbrowa Białostocka*)

Grodzisk 1, 16-150 Suchowola ☎ 512-095-942

✉ grodzisk@archibial.pl

Proboszcz – ks. mgr lic. Wojciech Niemotko, od 2022 r.

52. Gródek – parafia pw. Najświętszego Serca Pana Jezusa(dek. *B-stok Dojlidy*)

ul. Białostocka 31, 16-040 Gródek ☎ 85-718-02-51, 602-423-248

✉ grodek@archibial.pl

Proboszcz – ks. kan. Stanisław Kochanowski, od 2005 r.**53. Hołodolina – parafia pw. Przemienienia Pańskiego** (dek. *Korycin*)

Hołodolina 19, 16-150 Suchowola ☎ 780-117-084

✉ holodolina19@wp.pl

Proboszcz – ks. mgr lic. Piotr Żywno, od 2022 r.**54. Ignatki-Osiedle – parafia pw. św. Jana Pawła II**(dek. *B-stok Nowe Miasto*)

ul. Hryniewicka 13, 16-001 Ignatki-Osiedle ☎ 85-733-30-20, 604-103-185

🌐 ignatki.archibial.pl, ✉ ignatki@archibial.pl

Proboszcz – ks. prał. mgr lic. Bogusław Zieziula, od 2014 r.

Wikariusz – ks. dr Janusz Wiśniewski, od 2020 r.

55. Jałówka – parafia pw. Przemienienia Pańskiego(dek. *B-stok Dojlidy*)

Jałówka, ul. Kościelna 1, 16-050 Michałowo ☎ 85-717-50-72

🌐 jalowka.archibial.pl, ✉ jalowka@archibial.pl

Proboszcz – ks. mgr Marcin Hołodok, od 2022 r.**56. Janów – parafia pw. św. Jerzego** (dek. *Korycin*)

ul. Kościelna 3, 16-130 Janów ☎ 85-721-60-15

✉ janow@archibial.pl

Proboszcz – ks. kan. mgr lic. Stanisław Chim, od 2015 r.

Wikariusz – ks. mgr Marcin Karłowski, od 2023 r.

57. Jasionówka – parafia pw. Świętej Trójcy (dek. *Korycin*)

ul. Kościelna 1, 19-122 Jasionówka ☎ 85-716-00-29

🌐 jasionowka.archibial.pl, ✉ jasionowka@archibial.pl

Proboszcz – ks. mgr lic. Wojciech Dąbrowski, od 2023 r.

Emeryt – ks. kan. Jan Popławski

58. Jaświły – parafia pw. Najświętszego Serca Pana Jezusa(dek. *Knyszyn*)

Jaświły 100, 19-124 Jaświły ☎ 85-716-80-24, 790-276-782

✉ jaswily@archibial.pl

Proboszcz – ks. mgr lic. Tadeusz Rutkowski, od 2023 r.

59. Jatwież Duża – parafia pw. MB Pocieszenia (dek. Korycin)

Jatwież Duża, 16-150 Suchowola ☎ 85-712-42-96

✉ jatwiez@archibial.pl

Proboszcz – ks. Mirosław Dąbrowski, od 2006 r.**60. Juchnowiec – parafia pw. Świętej Trójcy (dek. B-stok Nowe Miasto)**

ul. Królowej Rodzin 2, 16-061 Juchnowiec ☎ 85-719-61-13

🌐 parafiajuchnowiec.pl, ✉ juchnowiec@archibial.pl

Proboszcz – ks. kan. mgr Andrzej Kondzior, od 2005 r.

Wikariusz – ks. mgr lic. Marcin Rydzewski, od 2024 r.

61. Jurowce – parafia pw. Chrystusa Dobrego Pasterza (dek. Wasilków)

Jurowce, ul. św. Jana Pawła II 1, 16-010 Wasilków ☎ 85-718-65-26

🌐 jurowce.archibial.pl, ✉ jurowce@wp.pl

Proboszcz – ks. mgr lic. Adam Siegieniewicz, od 2021 r.**62. Kalinówka – parafia pw. św. Anny (dek. Knyszyn)**

Kalinówka Kościelna 39, 19-120 Knyszyn ☎ 85-716-10-10

🌐 kalinowka.archibial.pl, ✉ kalinowka@archibial.pl

Proboszcz – ks. kan. mgr Wiesław Wojteczko, od 2020 r.

Wikariusz – ks. kan. mgr Zbigniew Gwiazdowski, od 2024 r.

63. Karakule – parafia pw. Wniebowstąpienia Pańskiego (dek. Wasilków)

Karakule, ul. Kościelna 1, 16-030 Supraśl,

☎ 501-578-682, 85-749-12-64, 85-749-12-63

🌐 sites.google.com/site/parafiakarakule, ✉ parafia.karakule@gmail.com

Proboszcz – ks. kan. mgr Józef Kowalczuk, od 2001 r.**64. Kleosin – parafia pw. św. Teresy od Dzieciątka Jezus**

(dek. B-stok Nowe Miasto)

ul. Zambrowska 24, 16-001 Kleosin ☎ 85-747-49-53

🌐 parafiakleosin.pl, ✉ proboszczparafiakleosin@gmail.com

Proboszcz – ks. mgr lic. Franciszek Martyna SVD, od 2013 r.

Wikariusze:

- ks. mgr Henryk Piotrowski SVD, od 2019 r.
- ks. mgr Roger Fo-Yao Edewou SVD, od 2019 r.
- ks. Mario Francisco Ceme Owa Poa, SVD, od 2023 r.

Dom Misyjny św. Kazimierza ☎85-747-49-55, 🌐 werbisci-kleosin.pl**Rektor** – ks. mgr Henryk Ślusarczyk SVD

Rezydenci:

- ks. Zygmunt Boraczewski SVD
- ks. mgr lic. Bogdan Dubieńczyk SVD
- ks. mgr Krzysztof Grzybek SVD
- ks. mgr Feliks Kubicz SVD
- ks. mgr Petrus Lado Piran SVD
- ks. mgr lic. Mieczysław Sagan SVD
- ks. mgr Andrzej Zalewski SVD – wicerektor
- br. Paweł Burak SVD
- br. Waldemar Głowik SVD
- br. Marian Sadłowski SVD

65. Klimówka – parafia pw. Świętej Trójcy i św. Dominika (dek. Sokółka)

Klimówka 28, 16-123 Kuźnica ☎ 85-722-45-66

📧 klimowka.archibial.pl ✉ klimowka@archibial.pl

Proboszcz – ks. mgr Wojciech Nowasza, od 2011 r.

66. Knyszyn – parafia pw. św. Jana Ap. i Ew. (dek. Knyszyn)

ul. Kościelna 3, 19-120 Knyszyn ☎ 85-716-70-15

📧 knyszyn.archibial.pl, ✉ knyszyn@archibial.pl

Proboszcz – ks. kan. Andrzej Sadowski (s. Henryka), od 2007 r.

Wikariusze:

- ks. mgr Karol Cimoch, od 2022 r.
- ks. mgr Adam Mariański, od 2024 r.

67. Konowaly – parafia pw. Najświętszego Serca Pana Jezusa (dek. B-stok Starosielce)

Konowaly 1, 16-070 Choroszcz ☎ 602-488-065

✉ konowaly@archibial.pl

Proboszcz – ks. Wojciech Kraśnicki, od 2018 r. ☎ 600-692-912

68. Kopisk – parafia pw. NMP Królowej Polski

(dek. B-stok Białostoczek)

Kopisk 24, 16-002 Dobrzyniewo Duże ☎ 85-719-98-88

✉ kopisk@archibial.pl

Proboszcz – ks. kan. mgr Mirosław Szepiotko, od 1998 r.

69. Korycin – parafia pw. Znalezienia i Podwyższenia Krzyża Świętego (dek. Korycin)

ul. Białostocka 23, 16-140 Korycin, ☎ 85-721-90-12, 694-451-212

📧 korycin.archibial.pl, ✉ parkorycin@wp.pl

Proboszcz – ks. kan. Andrzej Gniedziejko, od 2005 r.
Wikariusz – ks. mgr Kamil Ciulkin, od 2022 r.

70. Koziniec – parafia pw. NMP Nieustającej Pomocy
(dek. *B-stok Bacieczki*)

Koziniec 20B, 16-002 Dobrzyniewo Duże ☎ 607-215-600

📧 koziniec.pl, ✉ parafia@koziniec.pl

Proboszcz – ks. dr Aleksander Dobroński, od 2020 r.

71. Krosno – parafia pw. MB Miłosierdzia (dek. *Knyszyn*)

Krosno 6, 16-080 Tykocin ☎ 85-718-72-63

✉ krosno@archibial.pl

Proboszcz – ks. kan. Jerzy Bezubik, od 2021 r.

72. Krynki – parafia pw. św. Anny (dek. *Krynki*)

ul. Nowa 1, 16-120 Krynki ☎ 85-722-80-16

✉ parafiakrynki@gmail.com

Proboszcz – ks. kan. Marek Wiśniewski, od 2011 r.

Wikariusz – ks. mgr Wojciech Stupak, od 2022 r.

Emeryt – ks. kan. Jan Okurowski

73. Krypno – parafia pw. Narodzenia NMP (dek. *Knyszyn*)

Krypno Kościelne 29, 19-111 Krypno Kościelne,

☎ 85-716-91-32, 730-775-435

📧 krypno.archibial.pl, ✉ krypno@archibial.pl

Proboszcz – ks. kan. mgr Grzegorz Bołtruczuk, od 2013 r. ☎ 600-105-013

Wikariusze:

- ks. kan. dr Czesław Walentowicz, od 2022 r. ☎ 607-557-224
- ks. mgr Rafał Jatel, od 2023 r.

74. Księżyno – parafia pw. św. Józefa Rzemieślnika
(dek. *B-stok Nowe Miasto*)

ul. Szkolna 5, 16-005 Księżyno ☎ 85-663-27-61

📧 ksiezyno.archibial.pl, ✉ swjosefksiezyno@gmail.com

Proboszcz – ks. mgr lic. Wojciech Rogowski, od 2024 r.

Rezydent – ks. mgr Mirosław Holeczek, od 2024 r.

75. Kulesze – parafia pw. św. Klary (dek. *Mońki*)

Kulesze 28, 19-100 Mońki ☎ 85-716-55-63

📧 kulesze.archibial.pl, ✉ kulesze@archibial.pl

Proboszcz – ks. prał. Tadeusz Malinowski, od 1993 r.

76. Kundzin – parafia pw. Narodzenia NMP (dek. Sokółka)

Kundzin Kościelny 2, 16-100 Sokółka ☎ 697-296-230

📧 kundzin.archibial.pl, ✉ kundzin@archibial.pl

Proboszcz – ks. mgr Grzegorz Kułakowski, od 2020 r.**77. Kuźnica – parafia pw. Opatrzności Bożej (dek. Sokółka)**

Plac Tysiąclecia 15, 16-123 Kuźnica ☎ 536-033-756

✉ kuznica@archibial.pl

Proboszcz – ks. mgr lic. Adam Dawidowicz, od 2024 r.

Wikariusz – ks. mgr Cezary Gejdel, od 2021 r.

78. Laskowiec – parafia pw. Najświętszego Serca Pana Jezusa (dek. Mońki)

Laskowiec 8, 19-105 Laskowiec ☎ 85-738-40-68

✉ laskowiec@archibial.pl

Proboszcz – ks. mgr Piotr Zimnoch, od 2021 r.**79. Lipina – Janowszczyzna – parafia pw. MB Nieustającej Pomocy i św. Rocha (dek. Sokółka)**

Lipina 89, 16-100 Sokółka ☎ 85-711-15-67

✉ lipina@archibial.pl

Proboszcz – ks. mgr lic. Grzegorz Błaszko, od 2019 r.**80. Łubianka – parafia pw. św. Józefa Rzemieślnika i św. Faustyny Kowalskiej (dek. Korycin)**

Łubianka 22, 16-130 Janów ☎ 85-721-50-29,

✉ lubianka@archibial.pl

Proboszcz – ks. kan. mgr Jan Hołodok, od 2023 r.**81. Majewo – parafia pw. MB Częstochowskiej i św. Kazimierza (dek. Sokółka)**

Majewo Kościelne 1, 16-140 Sokółka ☎ 85-721-17-86

📧 majewo.archibial.pl, ✉ majewo@archibial.pl

Proboszcz – ks. mgr lic. Marcin Pierzchała, od 2022 r.**82. Marianowo – parafia pw. Niepokalanego Serca Maryi (dek. Korycin)**

Bombla 32, 16-140 Korycin ☎ 85-721-80-06

✉ marianowo@archibial.pl

Proboszcz – ks. dr Dariusz Grelecki, od 2020 r.

83. Michałowo – parafia pw. Opatrzności Bożej

(dek. *B-stok Dojlidy*)

ul. Żwirki i Wigury 49, 16-050 Michałowo ☎ 85-718-90-28, 791-092-106

📧 michalowo.archibial.pl, ✉ michalowo@archibial.pl

Proboszcz – ks. mgr lic. Andrzej Łukuć, od 2022 r.

Wikariusz – ks. mgr Marek Bielecki, od 2024 r.

84. Minkowce – parafia pw. NMP Pośredniczki Łask i św. Agaty

(dek. *Krynki*)

Minkowce 73, 16-113 Szudziałowo ☎ 609-791-757

✉ minkowce@archibial.pl

Proboszcz – ks. mgr Andrzej Bojarzyński, od 2023 r.

85. Mońki – parafia pw. św. Brata Alberta Chmielowskiego (dek. *Mońki*)

Al. Wojska Polskiego 47, 19-101 Mońki ☎ 85-716-58-99

📧 albert.archibial.pl, ✉ albertmonki@archibial.pl

Proboszcz – ks. mgr Piotr Karpiesiuk, od 2022 r.

Wikariusze:

- ks. mgr lic. Filip Zdrodowski, od 2021 r.
- ks. mgr Maciej Radziszewski, od 2023 r.

Emeryci:

- ks. Józef Murziński
- ks. kan. Ryszard Paszkiewicz, od 2024 r.

86. Mońki – parafia pw. MB Częstochowskiej i św. Kazimierza

(dek. *Mońki*)

ul. ks. Małynicza 1, 19-100 Mońki ☎ 734-850-653

📧 monki.archibial.pl, ✉ monki@archibial.pl

Proboszcz – ks. kan. mgr Wojciech Wojtach, od 2017 r. ☎ 507-669-551

Wikariusze:

- ks. mgr Karol Dzierżek, od 2022 r.
- ks. mgr Mateusz Antoni Anikiej, od 2024 r.

87. Narewka – parafia pw. św. Jana Chrzciciela

(dek. *B-stok Dojlidy*)

ul. Hajnowska 15, 17-220 Narewka ☎ 85-685-80-27

📧 narewka.archibial.pl, ✉ narewka@archibial.pl

Proboszcz – ks. mgr Adam Turliński, od 2020 r.

88. Niewodnica Kościelna – parafia pw. św. Antoniego Padewskiego
(dek. *B-stok Nowe Miasto*)

Niewodnica Kościelna, ul. Kościelna 3, 18-106 Turośń Kościelna,
☎ 85-663-29-68, 🌐 niewodnica-parafia.parafia.info.pl
✉ niewodnica@archibial.pl

Proboszcz – ks. prał. dr Tomasz Powichrowski, od 2020 r.
Wikariusze:

- ks. mgr Robert Osiecki, od 2023 r.
- ks. mgr Michał Cylwik, od 2024 r.

89. Nowy Dwór – parafia pw. św. Jana Chrzciciela
(dek. *Dąbrowa Białostocka*)

ul. Kościelna 12, 16-205 Nowy Dwór ☎ 85-722-60-11
🌐 nowydwor.archibial.pl, ✉ nowydwor@archibial.pl

Proboszcz – ks. mgr lic. Andrzej Baszko, od 2023 r.

90. Podlipki – parafia pw. MB Miłosierdzia (dek. *Krynki*)
Podlipki 1, 16-120 Krynki ☎ 85-722-80-16

Proboszcz – ks. kan. Marek Wiśniewski, od 2020 r.

91. Pogorzałki – parafia pw. Miłosierdzia Bożego
(dek. *B-stok Bacieczki*)

Pogorzałki 111, 16-002 Dobrzyniewo ☎ 502-546-999
🌐 pogorzalki.archibial.pl, ✉ pogorzalki@archibial.pl

Proboszcz – ks. mgr Marcin Kuczyński (s. Henryka), od 2017 r.

92. Rozedranka Stara – parafia pw. Najświętszego Serca Jezusowego
(dek. *Sokółka*)

Rozedranka Stara 8, 16-100 Sokółka ☎ 85-711-16-05
🌐 rozedranka.archibial.pl, ✉ kancelariarozedranka@gmail.com

Proboszcz – ks. mgr Jan Bielski, od 2022 r.

93. Różanystok – parafia pw. Ofiarowania NMP
(dek. *Dąbrowa Białostocka*)

Różanystok 16, 16-200 Dąbrowa Białostocka,
☎ 85-712-80-08, 604-716-351
🌐 rozanystok.pl, ✉ rstokparafia@gmail.com

Proboszcz i Dyrektor domu zakonnego – ks. Józef Grochowski SDB, od 2024 r.

Duszpasterze:

- ks. mgr lic. Ignacy Chodźko SDB

- ks. mgr Andrzej Makarewicz SDB
- ks. mgr Wiesław Kania SDB
- ks. Piotr Przesmycki, SDB
- ks. Zygmunt Wolanin, SDB

Salezjańskie Dzieła Wychowawcze

Różanystok 13b, 16-200 Dąbrowa Białostocka ☎ 85-712-84-13

📧 rozanystok.salezjanie.pl, ✉ osrodekrstok@salezjanie.pl

Dyrektor wspólnoty – ks. mgr Daniel Kwietniewski SDB

- ks. mgr Michał Chorąży SDB
- ks. mgr Marek Kwietniewski SDB
- ks. mgr Józef Łysik SDB
- br. mgr Karol Domagała SDB

94. Rynki – parafia pw. NMP Częstochowskiej

(dek. *B-stok Nowe Miasto*)

Rynki 10, 18-105 Suraz ☎ 85-715-36-90

✉ rynki@archibial.pl

Proboszcz – ks. mgr lic. Andrzej Górski, od 2022 r.

Emeryt – ks. kan. mgr Edward Tokarzewski

95. Siderka – parafia pw. Opatrzności Bożej

(dek. *Dąbrowa Białostocka*)

Siderka 1, 16-124 Sidra ☎ 85-721-16-86

✉ parafiasiderka@o2.pl

Proboszcz – ks. kan. Wojciech Ejsmont, od 2001 r.

96. Sidra – parafia pw. Świętej Trójcy (dek. *Dąbrowa Białostocka*)

ul. Kościelna 3, 16-124 Sidra ☎ 791-484-722

✉ sidra@archibial.pl

Proboszcz – ks. kan. mgr Stanisław Jakubowicz, od 2020 r.

97. Sokolany – parafia pw. Przemienienia Pańskiego (dek. *Sokółka*)

Sokolany 25, 16-100 Sokółka ☎ 85-711-13-07

✉ sokolany@archibial.pl

Proboszcz – ks. kan. mgr Wojciech Tekielak, od 2005 r.

98. Sokółka – parafia pw. św. Antoniego Padewskiego (dek. *Sokółka*)

ul. Grodzieńska 47, 16-100 Sokółka ☎ 85-711-20-01, 797-168-488

📧 sokolka.archibial.pl, ✉ sokolkaswantoni@wp.pl

Proboszcz i kustosz – ks. kan. mgr Jarosław Ciuchna, od 2020 r.

☎ 606-259-208

Wicekustosz – ks. kan. Stanisław Gnidziejko ☎ 502-283-347

Wikariusze:

- ks. mgr Józef Chitruk, od 2015 r.
- ks. mgr Karol Jabłoński, od 2019 r.
- ks. dr Mariusz Okułowicz, od 2023 r.
- ks. mgr Tobiasz Stasiński, od 2023 r.
- ks. mgr lic. Rafał Zakrzewski, od 2023 r.

Emeryt – ks. kan. Józef Jaroma

99. Sokółka – parafia pw. Najświętszego Ciała i Krwi Chrystusa
(dek. *Sokółka*)

ul. Jana Pawła II 5, 16-100 Sokółka ☎ 85-711-35-95, 789-371-667

📧 cksokolka.archibial.pl, ✉ bcsokolka@archibial.pl

Proboszcz – ks. kan. mgr Bogusław Urban, od 2015 r.

Wikariusze:

- ks. mgr Marcin Sztrom, od 2021 r.
- ks. mgr Konrad Łabieniec, od 2024 r.

Emeryci:

- ks. prał. mgr Józef Kuczyński
- ks. kan. Jan Trochim, od 2024 r.

100. Sokółka – parafia pw. Wniebowzięcia NMP (dek. *Sokółka*)

ul. Targowa 5C, 16-100 Sokółka ☎ 85-679-72-00

📧 wniebowzieciasokolka.pl, ✉ sokolka.wniebowziecie@archibial.pl

Proboszcz – ks. kan. mgr Adam Baranowski, od 2003 r.

Wikariusze:

- ks. mgr Tomasz Oświeciński, od 2015 r.
- ks. mgr Marcin Kupiński, od 2024 r.

101. Suchowola – parafia pw. św. Apostołów Piotra i Pawła (dek. *Korycin*)

Pl. Kościuszki 3, 16-150 Suchowola ☎ 85-712-41-28

📧 suchowola.archibial.pl, ✉ suchowola@archibial.pl

Proboszcz – ks. mgr lic. Tomasz Matyszko, od 2012 r. ☎ 605-237-607

Wikariusze:

- ks. Stanisław Walenciej, od 2018 r.
- ks. mgr Michał Rogucki, od 2022 r.

Emeryt – ks. inf. mgr lic. Adam Krasieński

102. Supraśl – parafia pw. NMP Królowej Polski (dek. *Wasilków*)

ul. J. Piłsudskiego 52B, 16-030 Supraśl ☎ 85-718-30-37

📧 kpsuprasl.archibial.pl, ✉ nmpkpsuprasl@archibial.pl

Administrator – ks. mgr lic. Jerzy Sęczek, od 2024 r.

103. Supraśl – parafia pw. Świętej Trójcy (dek. *Wasilków*)

ul. J. Piłsudskiego 9, 16-030 Supraśl ☎ 602-478-561

🌐 suprasl.parafia.info.pl, ✉ suprasl@archibial.pl**Proboszcz** – ks. mgr Andrzej Chutkowski, od 2005 r.
Wikariusz – ks. mgr lic. Mariusz Borys, od 2023 r.**104. Suraz – parafia pw. Bożego Ciała** (dek. *B-stok Nowe Miasto*)

ul. Zakościelna 2, 18-105 Suraz ☎ 85-650-31-13

🌐 suraz.archibial.pl, ✉ suraz@archibial.pl**Proboszcz** – ks. mgr lic. Rafał Norbert Koptas, od 2023 r.**105. Szudziałowo – parafia pw. św. Wincentego Ferreriusza i św. Bartłomieja Apostoła** (dek. *Krynki*)

ul. Kościelna 9A, 16-113 Szudziałowo ☎ 503-834-004

🌐 szudzialowo.archibial.pl, ✉ szudzialowo@archibial.pl**Proboszcz** – ks. mgr Artur Jurczak, od 2022 r.**106. Tryczówka – parafia pw. Niepokalanego Poczęcia NMP**
(dek. *B-stok Nowe Miasto*)

Tryczówka 1, 16-061 Juchnowiec ☎ 604-557-740

🌐 tryczowka.pl, ✉ tryczowka@archibial.pl**Proboszcz** – ks. mgr Rafał Arciszewski, od 2022 r.**107. Trzcianne – parafia pw. św. Apostołów Piotra i Pawła** (dek. *Mońki*)

ul. 3 Maja 33, 19-104 Trzcianne ☎ 85-650-60-01

🌐 parafiatrzczianne.pl, ✉ kancelaria@parafiatrzczianne.pl**Proboszcz** – ks. kan. Jan Tulkis, od 2022 r.
Wikariusz – ks. mgr lic. Tomasz Popławski, od 2022 r.**108. Turośń Kościelna – parafia pw. Świętej Trójcy**
(dek. *B-stok Nowe Miasto*)

ul. Białostocka 1, 18-106 Turośń Kościelna ☎ 85-650-52-13

🌐 parafiaturosnskoscielna.pl, ✉ turosna@archibial.pl**Proboszcz** – ks. mgr Andrzej Kramkowski, od 2023 r.
Wikariusz – ks. mgr Adam Szczesiul, od 2024 r.**109. Uhowo – parafia pw. św. Wojciecha B.M.**
(dek. *B-stok Nowe Miasto*)

ul. Kościelna 8, Uhowo, 18-100 Łapy ☎ 85-715-34-99, 694-474-050

🌐 parafiauhowo.pl, ✉ uhowo@archibial.pl**Proboszcz** – ks. mgr lic. Krzysztof Herman, od 2009 r.

110. Wasilków – parafia pw. NMP Matki Miłosierdzia (dek. *Wasilków*)

ul. Kościuszki 2, 16-010 Wasilków ☎ 85-718-54-41

🌐 wasilkow.archibial.pl, ✉ parafia@wasilkow.archibial.pl

Proboszcz – ks. prał. dr Zdzisław Karabowicz, od 2008 r. ☎ 608-346-999
Wikariusze:

- ks. mgr Łukasz Kruszewski, od 2020 r.
- ks. mgr Jerzy Buzun, od 2021 r.

Emeryci:

- ks. Romuald Bućko
- ks. Kazimierz Szoka SDB

111. Wasilków – parafia pw. Przemienienia Pańskiego (dek. *Wasilków*)

ul. Kościelna 57, 16-010 Wasilków ☎ 85-718-52-20

🌐 ppwasilkow.archibial.pl, ✉ ppwasilkow@archibial.pl

Proboszcz – ks. kan. mgr Jan Pochodowicz, od 2008 r.

Wikariusze:

- ks. mgr Marcin Pyłko, od 2018 r.
- ks. mgr Mariusz Zabłocki, od 2020 r.

112. Wasilków – parafia pw. św. Stanisława Kostki (dek. *Wasilków*)

ul. Białostocka 108 (kaplica tymczasowa), 16-010 Wasilków

☎ 510-401-120, 🌐 stanislawkostka.archibial.pl

✉ stanislawkostka@archibial.pl

Proboszcz – ks. dr Aleksander Jacyniak SJ, od 2022 r.

Wikariusz – ks. Czesław Sobolewski SJ, od 2020 r.

Rezydent – ks. Łukasz Wysocki SJ, od 2024 r.

113. Wasilków – Święta Woda – parafia pw. Matki Bożej Bolesnej
(dek. *Wasilków*)

ul. ks. W. Rabczyńskiego 2, 16-010 Wasilków – Święta Woda,

☎ 538-570-400

🌐 sanktuarium-swietawoda.pl, ✉ swietawoda@archibial.pl

Proboszcz – ks. kan. mgr Alfred Butwiłowski, od 1998 r.

Wikariusze:

- ks. mgr Tomasz Zubrycki (s. Wacława), od 2019 r.
- ks. mgr Ryszard Koziół, od 2022 r.

114. Zabłudów – parafia pw. św. Apostołów Piotra i Pawła
(dek. *B-stok Dojlidy*)

ul. Kościelna 2, 16-060 Zabłudów ☎ 85-718-80-44

🌐 parafiazabludow.pl, ✉ zabludow.parafia@gmail.com

Proboszcz – ks. mgr lic. Krzysztof Kowalewski, od 2020 r.
Wikariusze:

- ks. mgr Daniel Wierzbicki, od 2018 r.
- ks. mgr Mateusz Bajena, od 2022 r.

115. Zalesie – parafia pw. NMP Pocieszenia

(dek. *Dąbrowa Białostocka*)

Zalesie 14, 16-124 Sidra ☎ 85-721-17-42

📧 zalesie.archibial.pl ✉ zalesie@archibial.pl

Proboszcz – ks. mgr Jakub Budkiewicz, od 2020 r.

116. Zwierzyniec Wielki – parafia pw. NMP Królowej Polski

(dek. *Dąbrowa Białostocka*)

Zwierzyniec Wielki 13, 16-200 Dąbrowa Białostocka ☎ 85-712-90-12

✉ zwierzyniec@archibial.pl

Proboszcz – ks. kan. Ryszard Kojta, od 1999 r.

* * *

Białystok – parafia wojskowa pw. św. Jerzego

siedziba: osiedle domów szeregowych przy ul. św. Jerzego 43

adres korespondencyjny: ul. Kawaleryjska 70/126, 15-601 Białystok

☎ 261-398-916, 261-398-522, 516-979-963

📧 sjerzy.parafia.info.pl, ✉ sjerzy@wiara.pl

Proboszcz – ks. kmdr por. Bolesław Leszczyński, od 2018 r.

Rezydent – mjr SG Marcin Czuchraniuk, od 2018 r.

* * *

Białystok – parafia greckokatolicka pw. Świętej Trójcy

Podlegająca Eparchii Olsztyńsko-Gdańskiej

Kościół Greckokatolickiego w Polsce

siedziba: dolny kościół pw. Ducha Świętego

ul. Sybiraków 2, 15-204 Białystok

adres korespondencyjny: ul. Zambrowska 24, 16-001 Kleosin

☎ 693 701 231, ✉ ugkc.bialystok@gmail.com

Administrator – ks. Andrzej Zalewski SVD, od 2020 r.

KSIĘŻA NA STUDIACH SPECJALISTYCZNYCH

Polska

- ks. mgr lic. Karol Kajetan Godlewski (teologia dogmatyczna, KUL)
- ks. mgr lic. Karol Swatkowski (teologia fundamentalna, KUL)

Włochy

- ks. dr Łukasz Borowski (Rzym)
- ks. mgr Tomasz Andrzej Grądzki (liturgika, Papieski Instytut Liturgiczny św. Anzelma, Rzym)
- ks. mgr lic. Michał Podbielski (prawo kanoniczne, Papieski Uniwersytet św. Tomasza z Akwinu, Rzym)
- ks. mgr lic. Leszek Szadowski (nauki biblijne, Papieski Instytut Biblijny, Rzym)

KSIĘŻA NA MISJACH

Ekwador

- ks. mgr lic. Maciej Słyż, diec. Daule

Kazachstan

- ks. mgr lic. Wojciech Szubzda, ojciec duchowny w Seminarium Duchownym w Karagandzie

Papua Nowa Gwinea

- ks. Jarosław Wiśniewski, diec. Lae, Morove

Tanzania

- ks. mgr Adrian Karwowski, diec. Arusha

KSIĘŻA PRACUJĄCY POZA GRANICAMI POLSKI

Francja

- ks. mgr Piotr Kacprowski, proboszcz, par. Pôle Missionnaire de Dammartin en Goule, diec. Beauvais
- ks. dr Krzysztof Rudziński, wikariusz, par. Saint Amboise, diec. Nicea

Hiszpania

- ks. mgr Piotr Boguta, proboszcz, par. Cala, diec. Huelva
- ks. mgr Rafał Leszek Januszewski, wikariusz, par. Valverde del Camino, diec. Huelva
- ks. mgr Sławomir Kondzior, administrator, par. San Pedro, Oza dos Rios, archid. Santiago de Compostela

Litwa

- ks. dr Jarosław Kalinowski

Niemcy

- ks. kan. dr Krzysztof Romanowski, Polska Misja Katolicka w Bielefeld, archid. Paderborn
- ks. mgr Michał Lewkowski, Polska Misja Katolicka w Bielefeld, archid. Paderborn
- ks. mgr Adam Jan Micun, Polska Misja Katolicka w Bielefeld, archid. Paderborn
- ks. mgr Piotr Prończuk, Polska Misja Katolicka w Koblencji, diec. Trewir

Norwegia

- ks. mgr Artur Maksimowicz, prałatura Tromsø

Szwajcaria

- ks. mgr lic. Grzegorz Maliszewski, administrator, par. Claro i Gnosca, diec. Lugano
- ks. mgr lic. Michał Podbielski, administrator par. Morcote i Vico Morcote, diec. Lugano
- ks. dr Maksym Podhajski, Polska Misja Katolicka w Szwajcarii

Tajlandia

- ks. prał. dr Daniel Tumiel, pierwszy sekretarz Nuncjatury Apostolskiej w Tajlandii Mjanmie i Kambodży oraz Delegatury Apostolskiej w Laosie, wykładowca na Papieskim Uniwersytecie św. Tomasza z Akwinu w Rzymie

Ukraina

- ks. mgr Marek Rudź, proboszcz, par. Świętej Trójcy, Stawiszczce, diec. kijowsko-żytomierska

USA

- ks. Antoni Kretowicz, administrator, par. St. Catherine, Prophetstown, diec. Rockford
- ks. dr Tomasz Mazurek, wykładowca Seton Hall University, South Orange, parafia Our Lady of Mount Carmel, Jersey City, arch. Newark

KAPELANI WOJSKOWI

- ks. prał. kmdr mgr lic. Zbigniew Rećko, proboszcz parafii wojskowej Marynarki Wojennej RP pw. Matki Boskiej Częstochowskiej w Gdyni-Oksywie, dziekan dekanatu Marynarki Wojennej
- ks. kmdr ppor. mgr Artur Samsel, wikariusz parafii wojskowej w Gdyni-Oksywie, kapelan 3 Flotyli Okrętów w Gdyni
- ks. ppor. dr Paweł Sauć, kapelan XV i XVI zmiany Polskiego Kontyngentu Wojskowego na Łotwie
- ks. ppor. mgr Jacek Guzowski, kapelan 11 Batalionu Lekkiej Piechoty WOT w Białymstoku

KSIĘŻA PEŁNIĄCY INNE OBOWIĄZKI

- ks. mgr Marek Cieśluk – kierownik red. Towarzystwa Naukowego KUL
- ks. mgr lic. Jerzy Kraśnicki – dyrektor MIVA Polska, zastępca krajowego duszpasterza kierowców, członek Krajowej Rady Misyjnej
- ks. dr hab. Tadeusz Zadykowicz, prof. KUL – pracownik badawczo-dydaktyczny Sekcji Teologii Moralnej Instytutu Nauk Teologicznych KUL

KSIĘŻA EMERYCI, RENCIŚCI, NA URLOPIE I *SINE OFFICIO*

DOM KSIĘŻY EMERYTÓW w Białymstoku

Emeryci i renciści:

- ks. Józef Bielski ☎ 513-130-580
- ks. Cezary Czeladko
- ks. kan. por. Stanisław Gudel
- ks. prał mgr Stanisław Hodun
- ks. Jan Komosa
- ks. prał mgr Antoni Lićwinko
- ks. prał mgr Bogdan Maksimowicz ☎ 501-722-410
- ks. kan. Julian Siemieniako
- ks. Antoni Skutnik
- ks. prał mgr Witold Skrouba
- ks. Adam Sokołowski
- ks. Bernard Sołjan (diec. Lugano, Szwajcaria)
- ks. kan. Tadeusz Sołowiej
- ks. kan. ppłk. Jan Szklanko ☎ 606-957-955
- ks. kan. Jerzy Szyryngo
- ks. kan. Romuald Szubzda ☎ 572-273-429
- ks. Antoni Wasilewski
- ks. kan. Franciszek Wiatr
- ks. prał. Ryszard Winkiewicz
- ks. prał. prof. dr hab. Józef Zabielski
- ks. kan. Edmund Zimnoch ☎ 535-177-927
- ks. Henryk Ziółkowski

Rezydenci:

- ks. prał. Stefan Brzostowski (pracownik kurii)
- ks. kan. dr Bogusław Kieźel

Sine officio:

- ks. Krzysztof Bolesta
- ks. dr Jerzy Chwiećko
- ks. dr Andrzej Dębski

- ks. mgr Piotr Dzierzgowski
- ks. mgr Wojciech Łapicz
- ks. mgr Krzysztof Maliszewski
- ks. Andrzej Warpechowski
- ks. mgr lic. Rafał Więcko
- ks. mgr Antoni Wiszowaty

Emeryci w AWSD w Białymstoku

- ks. inf. mgr Mieczysław Świdziniewski
- ks. prał. dr Tadeusz Krahel ☎ 85-748-20-35
- ks. prał. dr Jan Nieciecki
- ks. prał. dr hab. Mieczysław Olszewski ☎ 85-732-51-67

Pozostali księża emeryci, renciści

Białystok

- ks. Ryszard Falkowski
- ks. Kazimierz Fiedorowicz
- ks. prał. dr Stanisław Hołodok (plebania par. Niepolanego Serca NMP) ☎ 507-205-932
- ks. kan. Tadeusz Horosz
- ks. kan. Józef Koszewnik
- ks. mgr Stanisław Łukaszewicz
- ks. Jerzy Klimaszewski ☎ 506-310-781
- ks. kan. Jan Milewski ☎ 85-744-12-25
- ks. kan. Ryszard Pasturek ☎ 85-748-01-39
- ks. Andrzej Rogoziński
- ks. mgr Kazimierz Skorulski
- ks. kan. Antoni Szczęsny
- ks. kan. ppłk Stefan Zdasienia

Choroszcz

- ks. kan. kmdr por. mgr lic. Jan Maliszewski

Dąbrowa Białostocka

- ks. prał. Wacław Lewkowicz (plebania)

Jasionówka

- ks. kan. Jan Popławski (plebania)

Krynki

- ks. kan. Jan Okurowski

Mońki

- ks. Józef Murziński
- ks. kan. Ryszard Paszkiewicz

Rynki

- ks. kan. Edward Tokarzewski (plebania)

Sokółka

- ks. kan. Józef Jaroma (plebania par. pw. św. Antoniego) ☎ 85-711-56-54
- ks. prał. mgr Józef Kuczyński (dom par. Najśw. Ciała i Krwi Chrystusa)
- ks. kan. Jan Trochim

Suchowola

- ks. inf. mgr lic. Adam Krasieński

Wasilków

- ks. Romuald Bućko

Belgia, Liège

- ks. Czesław Więckowski

USA, Nowy Jork

- ks. kan. mgr Andrzej Bielak

KSIĘŻA NA URLOPIE ZDROWOTNYM

- ks. mgr Artur Garbecki
- ks. kan. mgr Romuald Kułak
- ks. kan. mgr lic. Andrzej Ziółkowski

KSIĘŻA Z INNYCH DIECEZJI

- ks. kan. Tadeusz Golecki (diec. Chur, Szwajcaria)
par. św. Floriana, Białystok
- ks. Wiesław Gutowski (diec. London, Kanada),
par. Ducha Świętego, Białystok
- ks. Jan Komosa (diec. drohiczyńska),
Dom Księży Emerytów ☎ 85-653-06-33
- ks. Arkadiusz Paciorko (diec. Massa Maritima – Piombino, Włochy),
par. Ducha Świętego, Białystok
- ks. dr Frumencjusz Sadowski (diec. łomżyńska),
par. św. Rocha, Białystok
- ks. kan. Bernard Sołjan (diec. Lugano, Szwajcaria), DKE.
- ks. kan. Henryk Stawieraj (diec. łomżyńska),
par. bł. Bolesławy Lament, Białystok

KSIĘŻA PRZEBYWAJĄCY W INNYCH DIECEZJACH

- ks. mgr lic. Konrad Węclawski (archidiec. poznańska)

MĘSKIE DOMY ZAKONNE

- 1. Towarzystwo Salezjańskie (SDB)**
Parafia pw. Ofiarowania NMP
Różanystok 16, 16-200 Dąbrowa Biał. ☎ 85-712-80-08
Dyrektor – ks. Józef Grochowski SDB
Salezjański Ośrodek Wychowawczy
Różanystok 13b, 16-200 Dąbrowa Biał. ☎ 85-712-84-08
Dyrektor wspólnoty – ks. mgr Daniel Kwietniewski SDB
- 2. Zgromadzenie Słowa Bożego – Księża Werbiści (SVD)**
Dom Misyjny pw. św. Kazimierza Królewicza
ul. Zambrowska 24, 16-001 Kleosin
☎ 85-747-49-55, 85-747-49-65
Przełożony – ks. mgr lic. Henryk Ślusarczyk SVD
- 3. Towarzystwo Jezusowe (SJ)**
Dom Jezuitów, ul. Południowa 31, 15-341 Białystok,
☎ 510-401-120, ✉ bialystok@jezuici.pl
Delegat Przełożonego Prowincji – ks. dr Aleksander Jacyniak SJ
- 4. Instytut Dobrego Pasterza (IBP)**
ul. Szkolna 2a, 15-649 Białystok ☎ 608-762-919
Duszpasterz Tradycji Łacińskiej – ks. Karol Załęski IBP
✉ karol.zet@onet.eu
- 5. Misjonarze Matki Bożej Pocieszenia (IMC)**
ul. Mickiewicza 13, 15-231 Białystok ☎ 730-157-504
o. Juan Carlos Araya Carmona IMC

ŻEŃSKIE DOMY ZAKONNE

- 1. Zgromadzenie Sióstr od Aniołów**
ul. Łąkowa 15, 15-017 Białystok ☎ 85-732-30-18
✉ bialystokcsa@wp.pl
Przełożona – s. Barbara Kendra
- 2. Zgromadzenie Córki Maryi Wspomożycielki (Salezjanki)**
Różanystok 17, 16-200 Dąbrowa Biał. ☎ 85-712-80-91
Przełożona – s. Anna Mościcka ✉ rozanystok@cmw.waw.pl
- 3. Zgromadzenie Córki Najczystszego Serca NMP (Sercanki)**
ul. Leszczyńska 28, 15-811 Białystok ☎ 85-654-39-64
Przełożona – s. Stanisława Rogulska ✉ s.rogulska@op.pl

4. **Zgromadzenie Małych Sióstr Bożej Opatrności**
ul. Cedrowa 31, 15-798 Białystok ☎ 85-654-40-20
✉ msbo.pl, ✉ msbo.bialystok@gmail.com
Przełożona – s. Rosa Celin Velikkakath
5. **Zgromadzenie Sióstr Franciszkanek od Cierpiących**
ul. Proletariacka 8, 15-448 Białystok ☎ 85-652-40-97
Przełożona – s. Anna Zasadni
✉ krystyna.pod.2008@tlen.pl
6. **Zgromadzenie Sióstr Jezusa Miłosiernego**
ul. Poleska 42, 15-114 Białystok ☎ 85-654-55-28
✉ siostry.poleska@gmail.com
Przełożona – s. Natalia Yemialyanava
7. **Zgromadzenie Sióstr Miłosierdzia św. Wincentego à Paulo (Szarytki)**
ul. Rynek Kościuszki 5, 15-091 Białystok,
☎ 85-740-66-50 ✉ siostrybials@gmail.com
Przełożona – s. Agnieszka Chełchowska
8. **Zgromadzenie Sióstr Misjonarek Apostolstwa Katolickiego (Pallotyńki)**
ul. Gospodarska 25, 15-553 Białystok ☎ 85-743-15-76
✉ pallotynkibial2@wp.pl
Przełożona – s. Iwona Małachowska
9. **Zgromadzenie Sióstr Misjonarek Świętej Rodziny (Misjonarki)**
Pl. Jana Pawła II 1, 15-087 Białystok ☎ 85-665-24-99
Przełożona – s. Helena Duchnowska ✉ s.helena@vp.pl
ul. Stołeczna 5, 15-879 Białystok ☎ 85-718-84-64
Przełożona – S. Bolesława Wierchowska
ul. Zielna 16, 15-339 Białystok, ☎ 85-663-27-20, 85-745-28-33
Przełożona – s. Juliusza Ewa Laskowska ✉ juliusza@wp.pl
10. **Zgromadzenie Sióstr Najświętszej Rodziny (Nazaretanki)**
ul. 3 Maja 5B, 16-030 Supraśl
Przełożona – s. Marianna Teresa Walesiuk
✉ supraslcsfn@gmail.com
11. **Zgromadzenie Sióstr Służebnic Jezusa w Eucharystii (Eucharystki)**
ul. Zambrowska 24, 15-601 Białystok-Kleosin ☎ 85-749-63-70
Przełożona – s. Danuta Szarkowska, ✉ szarkowska@wp.pl
ul. Wróblewskiego 4, 16-100 Sokółka ☎ 85-711-34-99
Przełożona – s. Anna Czajka, ✉ sokolka.sje@wp.pl

12. **Zgromadzenie Służebnic Matki Dobrego Pasterza (Pasterzanki)**
ul. Orzeszkowej 5, 15-083 Białystok
☎ 85-732-97-15, ✉ pasterzanki-orzeszkowej5@wp.pl
Przełożona – s. Anna Balicka
ul. Tykocka 12, 19-120 Knyszyn ☎ 85-679-95-68
Przełożona – s. Wanda Knapiek ✉ pasterzanki.knyszyn@archibial.pl
13. **Zgromadzenie Sióstr Służebniczek NMP Niepokalanie Poczętej (Służebniczki)**
ul. Bema 97/40, 15-370 Białystok ☎ 511-215-108
Przełożona – s. M. Wirgilia Banach ✉ bibema@interia.pl
14. **Zgromadzenie Sióstr Służek NMP Niepokalanej (Służki)**
ul. Ciołkowskiego 11/1, 15-245 Białystok ☎ 85-732-13-92
Przełożona – s. Maria Sekścińska ✉ s-maria@wp.pl
ul. Mickiewicza 6, 16-100 Sokółka ☎ 85-711-48-89
Przełożona – s. Danuta Marczykowska ✉ sdanutam@wp.pl
15. **Zgromadzenie Sióstr św. Teresy od Dzieciątka Jezus (Tereźjanki)**
ul. Kościelna 1A, 19-100 Mońki ☎ 85-716-22-86
Przełożona – s. Patrycja Szatkiewicz
✉ kontakt@monki.terezjanki.org
ul. Kościelna 40, 16-010 Wasilków ☎ 85-718-55-21
Przełożona – s. Justyna Heromińska
✉ kontakt@wasilkow.terezjanki.org

KURIA METROPOLITALNA BIAŁOSTOCKA I SĄD METROPOLITALNY BIAŁOSTOCKI

przyjmują interesantów:

w poniedziałki, wtorki, czwartki i piątki w godz. 9.00 – 13.30

w środy 9.00 – 13.30, 14.00 – 16.00

w soboty dyżuruje jeden pracownik w godz. 9.00 – 13.00

w lipcu i sierpniu w soboty Kuria jest nieczynna

Dni wolne od pracy w roku liturgicznym 2024-2025

Niedziele i dni ustawowo wolne od pracy oraz:

- 27 grudnia** – Święto św. Jana Apostoła
- 4 marca** – Uroczystość św. Kazimierza Królewicza
- 5 marca** – Środa Popielcowa
- 25 marca** – Uroczystość Zwiastowania Pańskiego
- 17 kwietnia** – Wielki Czwartek
- 18 kwietnia** – Wielki Piątek
- 19 kwietnia** – Wielka Sobota
- 22 kwietnia** – Wtorek Wielkanocny
- 9 czerwca** – Święto NMP Matki Kościoła
- 6 sierpnia** – Święto Przemienienia Pańskiego